htc

Instrukcja obsługi



HTC One (E8)

Spis treści

Co nowego

Aktualizacja systemu Android Lollipop 5.0 9
HTC Eye Experience 10

Rozpakowanie

HTC One (E8) 11
Gniazda z tacami na kartę 12
Karta nano SIM 12
Karta pamięci 13
Ładowanie akumulatora 16
Włączanie lub wyłączanie zasilania 16
Potrzebujesz odrobiny pomocy w użytkowaniu telefonu? 17

Ustawienia telefonu i transfer

Pierwsza konfiguracja nowego telefonu 18
Przywracanie kopii zapasowej z pamięci masowej online 19
Przenoszenie zawartości z telefonu Android 20
Przenoszenie zawartości z iPhone 20
Przenoszenie kontaktów ze starego telefonu za pomocą połączenia Bluetooth 21
Inne sposoby uzyskiwania kontaktów i innych treści 21
Przenoszenie zdjęć, filmów i muzyki pomiędzy telefonem a komputerem 22
Ekran główny 22
Korzystanie z pozycji Szybki dostęp 23
Poznaj swoje ustawienia 24
Aktualizacja oprogramowania telefonu 24
Pobieranie aplikacji ze sklepu Google Play 26
Pobieranie aplikacji z Internetu 27
Odinstalowanie aplikacji 28

Pierwszy tydzień korzystania z nowego telefonu

Podstawowe informacje 29
Motion Launch 38
Powiadomienia 42
Praca z tekstem 43
Akumulator 48
HTC Dot View 51
Przewodnik HTC 53

HTC BlinkFeed

Twój dynamiczny ekran główny 54
Włączanie lub wyłączanie HTC BlinkFeed 54
Sposoby dodawania zawartości w aplikacji HTC BlinkFeed 55
Dostosowywanie kanału Wyróżnione 56
Zapisywanie artykułów na później 56
Publikowanie w sieciach społecznościowych 57
Usuwanie zawartości z aplikacji HTC BlinkFeed 57

Personalizacja

Personalizacja telefonu HTC One (E8) 58
Dzwonki, dźwięki powiadomień i alarmy 58
Tapeta ekranu głównego 59
Pasek uruchamiania 59
Dodawanie widżetów do ekranu głównego 59
Dodawanie skrótów do ekranu głównego 60
Edycja paneli ekranu głównego 61
Zmiana podstawowego ekranu głównego 62
Grupowanie aplikacji na panelu widżetów i pasku uruchamiania 63
Rozmieszczanie aplikacji 63
Ekran blokady 65

Aparat fotograficzny

Podstawowe informacje o aparacie fotograficznym 66
Autoportrety i zdjęcia innych osób 70
Ujęcie z 2 kamer 73
Zdjęcia panoramiczne 74
Inne funkcje aparatu 76
Ustawienia aparatu 77

Galeria

Oglądanie zdjęć i wideo w aplikacji Galeria 79
Dodawanie zdjęć lub filmów do albumu 81
Kopiowanie albo przenoszenie zdjęć lub filmów między albumami 82
Dodawanie tagów do zdjęć i filmów 82
Wyszukiwanie zdjęć i filmów 83
Wyszukiwanie pasujących zdjęć 84
Edycja zdjęć 84
Korzystanie z Miks twarzy 86
Wyświetlanie Panorama 360 zdjęć 86
Tworzenie animowanego obrazu gif 87
Tworzenie zdjęcia sekwencji akcji 88
Edycja zdjęcia grupowego 88
Usuwanie niechcianych obiektów ze zdjęcia 89
Przycinanie filmu 89
Zapisywanie zdjęcia z wideo 89
Zmiana prędkości odtwarzania filmu 90
Wyświetlanie Zoe w aplikacji Galeria 90

Czat wideo i połączenia telefoniczne

Czat wideo 91
Wykonywanie połączenia za pomocą funkcji Inteligentne wybieranie 93
Wybieranie numeru wewnętrznego 93
Oddzwanianie na nieodebrane połączenia 93
Szybkie wybieranie 94
Nawiązywanie połączenia z numerem w wiadomości, wiadomości e-mail lub wydarzeniu z kalendarza 94
Wykonywanie połączenia alarmowego 94
Odbieranie połączeń 95
Co mogę zrobić podczas rozmowy? 95
Konfigurowanie połączenia konferencyjnego 96
Historia połączeń 97
Przełączanie między trybem cichym, wibracjami i trybem normalnym 97
Wybieranie numeru twojego kraju 98

Wiadomości

Wysyłanie wiadomości tekstowej (SMS) 99
Wysyłanie wiadomości multimedialnej (MMS) 99
Wysyłanie wiadomości grupowej 100
Wznawianie wersji roboczej wiadomości 100
Odpowiadanie na wiadomość 101
Zapisywanie wiadomości tekstowej jako zadania 101
Przekazywanie wiadomości 101
Przenoszenie wiadomości do skrzynki chronionych 102
Blokowanie niechcianych wiadomości 102
Kopiowanie wiadomości tekstowej na kartę nano SIM 103
Usuwanie wiadomości i rozmów 103

Wyszukiwanie i przeglądarka internetowa

Uzyskiwanie natychmiastowych informacji za pomocą aplikacji Google Now 104
Wyszukiwanie w telefonie HTC One (E8) i w Internecie 106
Przeglądanie sieci Web 107
Dodawanie strony sieci web do ulubionych 109
Korzystanie z historii przeglądania 109
Usuwanie historii przeglądania 110

Rozrywka

Muzyka HTC 111
YouTube 115
Radio FM 116
Multimedia bezprzewodowe 116

Pamięć i pliki

Pamięć telefonu 120
Menedżer plików 122
Dysk Google 123

Synchronizacja, kopie zapasowe i resetowanie

Synchronizacja online 127

Kopia zapasowa 128
HTC Sync Manager 134
Reset 136

Osoby

Twoja lista kontaktów 138
Konfiguracja profilu 139
Dodawanie nowego kontaktu 139
Edytowanie informacji o kontakcie 140
Kontaktowanie się z daną osobą 141
Importowanie lub kopiowanie kontaktów 141
Łączenie informacji o kontaktach 142
Wysyłanie danych kontaktowych 143
Grupy kontaktów 143
Kontakty prywatne 144

E-mail

Poczta 146
Gmail 152

Kalendarz

Wyświetlanie Kalendarz 154
Planowanie lub edycja wydarzenia 155
Wybór kalendarzy, które mają być wyświetlone 156
Udostępnianie wydarzenia 156
Przyjmowanie lub odrzucanie zaproszenia na spotkanie 157
Odrzucanie lub odkładanie przypomnień 157

Podróże i mapy

Ustawienia lokalizacji 158
Mapy Google 158
HTC Car 161

Inne aplikacje

Używanie aplikacji Szkicownik 164
Korzystanie z aplikacji Zegar 167
Sprawdzanie Pogoda 167
Nagrywanie plików głosowych 168
Śledzenie zadań 168
Tryb Dziecko 169

Połączenie internetowe

Włączanie lub wyłączanie połączenia danych 171
Zarządzanie zużyciem danych 171
Wi-Fi 173
Łączenie z VPN 174
Używanie telefonu HTC One (E8) jako hotspota Wi-Fi 176
Udostępnianie internetowego połączenia telefonu za pośrednictwem funkcji Udostępnianie USB 177

Bluetooth

Włączanie lub wyłączanie Bluetooth 178
Podłączanie zestawu słuchawkowego Bluetooth 178
Rozłączanie pary z urządzeniem Bluetooth 179
Odbieranie plików przez Bluetooth 179

Ustawienia i zabezpieczenia

Tryb samolotowy 181
Planowanie wyłączania połączenia danych 181
Automatyczne obracanie ekranu 182
Ustawianie czasu do wyłączenia ekranu 182
Jasność ekranu 182
Zmiana czcionki wyświetlanej na ekranie 182
Dźwięki i wibracje przy dotknięciu 183
Zmiana języka wyświetlania 183
Ustawienia ułatwień dostępu 183
Włączanie lub wyłączanie gestów powiększania 184
Instalacja cyfrowego certyfikatu 184
Wyłączanie aplikacji 184
Przypisywanie kodu PIN do karty nano SIM 185
Ustawianie blokady ekranu 185
Konfiguracja funkcji Blokada inteligentna 186
Ukrywanie poufnych informacji na ekranie blokady 186
Nawigowanie po telefonie HTC One (E8) za pomocą aplikacji TalkBack 187

Znaki towarowe i prawa autorskie

Indeks

Informacje o podręczniku

Ważne lub użyteczne informacje zawarte w instrukcji oznaczono następującymi symbolami:



To jest uwaga. W uwagach często znajdują się dodatkowe informacje, takie jak co się stanie, jeśli wykonasz określoną czynność lub jej nie wykonasz. Uwaga zawiera także informacje, które mogą mieć zastosowanie w określonych sytuacjach.



To jest rada. Rada podaje alternatywne sposoby wykonania określonej czynności lub procedur lub informuje o przydatnych możliwościach.



Podaje ważne wskazówki, co należy zrobić, aby wykonać daną czynność lub aby dana funkcja działała prawidłowo.



Ten symbol oznacza informacje dotyczące środków ostrożności, czyli informacje, na które należy zwracać uwagę, aby uniknąć potencjalnych problemów.

Niektóre aplikacje mogą być niedostępne w zależności od regionu lub operatora komórkowego.

Ważna uwaga dotycząca odzyskiwalnych danych

Pliki i inne dane, które zostały usunięte, wyczyszczone, skasowane lub wymazane z urządzenia można odzyskać za pomocą oprogramowania do odzyskiwania danych innych firm. Nawet przywrócenie ustawień fabrycznych może nie usunąć w sposób trwały wszystkich danych z Twojego telefonu, w tym informacji osobistych.

Co nowego

Aktualizacja systemu Android Lollipop 5.0

Aktualizacja systemu Android™ 5.0 Lollipop zapewnia ulepszenia niektórych Twoich ulubionych funkcji.

Oto kilka z wprowadzonych zmian:

Bardziej wyrazisty, zorientowany na użytkownika wygląd

Nowy, kolorowy i dostosowany wygląd aplikacji Google®, który zapewnia spójność i intuicyjność na różnych urządzeniach Android. Elementy projektowania obejmują także interfejs użytkownika systemu Android. Zacznij od zapoznania się ze zmienionym ekranem Ostatnie aplikacje i panelem Powiadomienia.

Większa kontrola nad powiadomieniami

Wybierz aplikacje, których powiadomienia chcesz otrzymywać. Jest to przydatne w celu ograniczenia liczby powiadomień wyświetlanych na ekranie blokady. Sprawdź Wybór powiadomień, które mają być wyświetlane na ekranie blokady na stronie 65.

Powrót do ostatnio używanych aplikacji po ponownym uruchomieniu systemu

We wcześniejszych wersjach systemu Android ponowne uruchomienie telefonu powoduje wyczyszczenie wszystkich ostatnio używanych aplikacji. Po ponownym uruchomieniu systemu Lollipop są one nadal dostępne na ekranie Ostatnie aplikacje.

Łatwiejsze udostępnianie za pomocą Android Beam

Korzystanie z Android Beam™ jest jeszcze łatwiejsze, ponieważ stanowi teraz opcję w menu udostępniania. Dzięki temu udostępnianie innemu pobliskiemu urządzeniu z funkcją NFC jest bardzo wygodne.



Funkcja ta może nie być dostępna we wszystkich telefonach.

Wyszukiwanie ustawień

Czy liczba opcji, które można zmienić w menu Ustawienia, przyprawia Cię o zawrót głowy? Użyj nowego paska wyszukiwania w menu Ustawienia, aby szybko znaleźć odpowiednią opcję.

Blokada inteligentna

Skonfiguruj telefon tak, aby do odblokowania ekranu wystarczyło rozpoznanie twarzy. Telefon może być także odblokowywany przy użyciu innego zaufanego urządzenia, takiego jak

samochodowy zestaw Bluetooth®, po nawiązaniu z nim połączenia. Zobacz część Konfiguracja funkcji Blokada inteligentna na stronie 186.

HTC Eye Experience

Nowa funkcja HTC Eye Experience zapewnia możliwości wykraczające poza tradycyjną obsługę aparatu. Oto kilka z dostępnych funkcji:

Podczas połączenia wideo kamera będzie śledzić Ciebie i osoby Ci towarzyszące

Podczas połączenia wideo funkcja Śledź twarz wykryje nie tylko Ciebie, ale także osoby znajdujące się obok. Osoba dzwoniąca będzie widzieć maksymalnie 4 twarze osób w polu widzenia kamery. Dodatkowo możesz udostępniać oglądaną zawartość ekranu telefonu osobie, z którą rozmawiasz na czacie. Patrz część Czat wideo na stronie 91.

Obie perspektywy opowieści

Tryb Ujęcie z 2 kamer umożliwia nagrywanie sceny dziejącej się przed użytkownikiem wraz z samym użytkownikiem lub nagrywanie najpierw sceny, a następnie siebie w roli komentatora. Patrz część Używanie trybu Ujęcie z 2 kamer na stronie 73.

Scal swoją twarz z dowolną inną

Tryb Miks twarzy umożliwia połączenie dwóch zdjęć, np. autoportretu i zdjęcia ulubionej sławnej osoby, w celu scalenia wyglądu. Patrz część Korzystanie z Miks twarzy na stronie 86.

Wyglądaj wspaniale w mgnieniu oka

Skorzystaj z trybu Makijaż przed wykonaniem autoportretu, aby wygładzić swoją skórę. Patrz część Wykonywanie retuszu skóry w trybie Makijaż na stronie 71.

Rejestrowanie autoportretów jest teraz dużo prostsze

Uśmiechnij się, a aparat błyskawicznie uwieczni Twoją twarz. Lub powiedz po prostu „Dżem” lub „Uśmiech”! Patrz część Korzystanie z Autoportret na stronie 71 i Korzystanie z Wyzwalanie głosem na stronie 72.

Twoja telefoniczna fotobudka

Zarejestruj 4 autoportrety, a aparat automatycznie połączy je w jedno zdjęcie. Patrz część Wykonywanie autoportretu z Fotobudka na stronie 73.

Rozpakowanie

HTC One (E8)

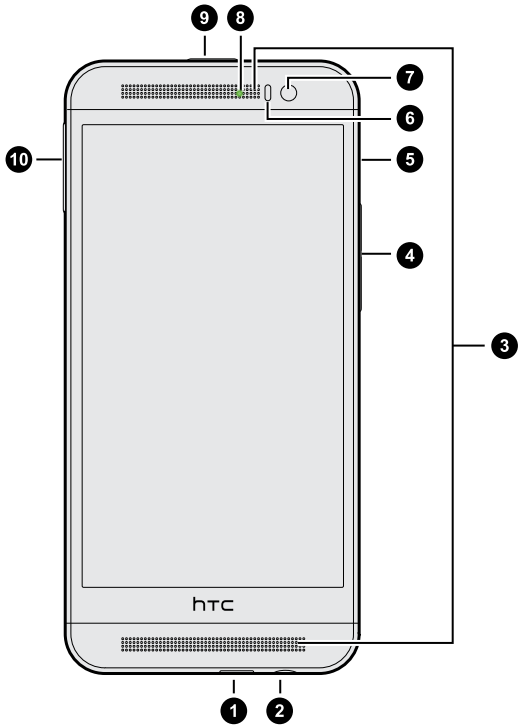

1. Złącze USB
2. Gniazdo słuchawek 3,5 mm
3. Podwójne głośniki
4. GŁOŚNOŚĆ
5. Taca na kartę microSD™ z otworem do wysuwania
6. Czujnik zbliżenia
7. Aparat z przodu
8. Powiadomień LED
9. ZASILANIE
10. Taca na kartę nano SIM z otworem do wysuwania

Aby korzystać z sieci 4G/LTE™ danego operatora w celu nawiązywania połączeń głosowych lub korzystania z usług danych, wymagany jest plan taryfowy 4G/LTE. Aby uzyskać więcej informacji, skontaktuj się z danym operatorem.

- W przypadku używania etui lub zabezpieczenia ekranu nie należy zakrywać ani blokować czujnika zbliżenia. Należy kupić etui lub zabezpieczenie ekranu przeznaczone dla telefonu HTC One (E8).
- Należy unikać podłączania zestawów słuchawkowych innych firm oraz akcesoriów z metalowymi zawieszkami wiszącymi w pobliżu gniazda słuchawkowego. Używanie tych produktów może mieć wpływ na odbiór sygnału.

Gniazda z tacami na kartę

Gdy ekran telefonu HTC One (E8) jest skierowany ku górze, gniazdo karty nano SIM znajduje się po lewej stronie, a gniazdo karty microSD po prawej stronie urządzenia.Wewnątrz gniazd umieszczone są tace, które służą do wkładania kart.

Podczas wkładania narzędzia do wysuwania do otworu do wysuwania tacy w celu wyjęcia tacy na kartę nie należy naciskać tacy, aby uniknąć uszkodzenia mechanizmu wysuwania znajdującego się wewnątrz gniazda.

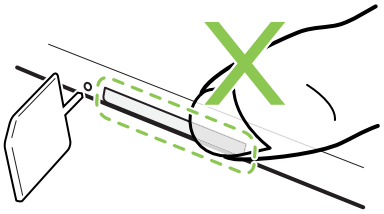

Ponadto w przypadku chęci używania etui ochronnego należy kupić etui przeznaczone do telefonu HTC One (E8) oraz upewnić się, że nie blokuje ono tac.

Karta nano SIM

W telefonie HTC One (E8) używana jest karta nano SIM.

Wolno używać tylko standardowych kart nano SIM. Włożenie zmodyfikowanej karty, która jest grubsza od standardowej karty nano SIM, może spowodować uszkodzenie gniazda karty lub jej niedopasowanie.

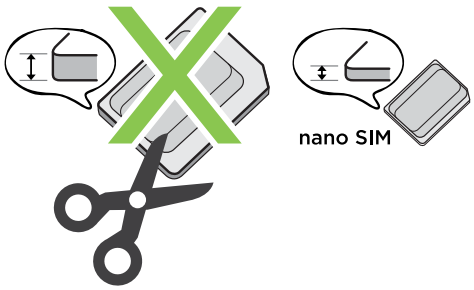

Wkładanie karty nano SIM

1. Przytrzymaj telefon wyświetlaczem do góry.
2. Włóż narzędzie do wysuwania tacy (lub mały zagięty spinacz) do otworu do wysuwania tacy przy gnieździe karty nano SIM.

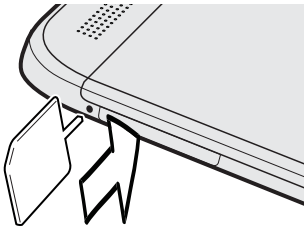

3. Wciśnij jego końcówkę maksymalnie do otworu, aż taca na kartę zostanie wysunięta, a następnie wyciągnij tacę.
4. Wyjmij kartę zastępczą z tacy, jeśli została tam wstępnie włożona.
5. Umieść kartę nano SIM na tacy (stykami skierowanymi w dół).

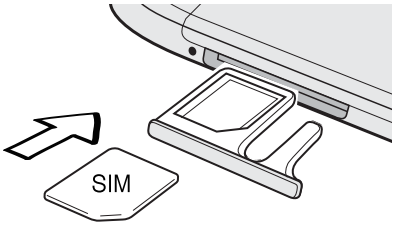

6. Wsuń tacę na kartę z powrotem do gniazda.

Wyjmowanie karty nano SIM

Przed wyjęciem karty, telefon HTC One (E8) należy wyłączyć.

1. Przytrzymaj telefon wyświetlaczem do góry i górnym panelem skierowanym do siebie.
2. Włóż narzędzie do wysuwania tacy (lub mały zagięty spinacz) do otworu do wysuwania tacy przy gnieździe karty nano SIM.

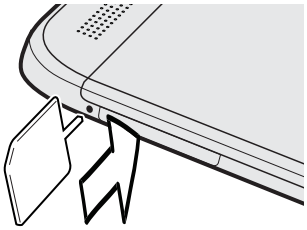

3. Wciśnij jego końcówkę maksymalnie do otworu, aż wysunie się taca na kartę.
4. Wyciągnij tacę na kartę i wyjmij kartę nano SIM.
5. Pamiętaj o ponownym wsunięciu pustej tacy na kartę do gniazda.

Karta pamięci

Na karcie pamięci można zapisywać zdjęcia, filmy i utwory muzyczne. Jeśli konieczne jest zwolnienie miejsca w pamięci telefonu, można także przenieść niektóre aplikacje na kartę pamięci, o ile aplikacje te obsługują taką funkcję.

Karta pamięci jest opcjonalna i sprzedawana oddzielnie.

- Przeniesienie aplikacji na kartę pamięci nie jest tożsame z utworzeniem kopii zapasowej tych aplikacji. W przypadku przywrócenia ustawień fabrycznych aplikacje te nie będą już dostępne w telefonie. Konieczna będzie ich ponowna instalacja.
- Po wyjęciu karty pamięci i włożeniu jej do innego telefonu, aplikacje zapisane na karcie pamięci nie zostaną zainstalowane automatycznie na tym telefonie. Konieczna będzie ich ponowna instalacja.

Wkładanie karty microSD

1. Przytrzymaj telefon wyświetlaczem do góry.
2. Włóż narzędzie do wysuwania tacy (lub mały zagięty spinacz) do otworu do wysuwania tacy przy gnieździe karty microSD.

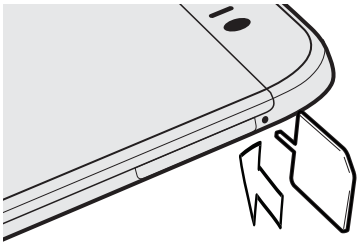

3. Wciśnij jego końcówkę maksymalnie do otworu, aż wysunie się taca na kartę microSD.
4. Wyciągnij tacę na kartę microSD i umieść kartę microSD na tacy (stykami skierowanymi w dół).

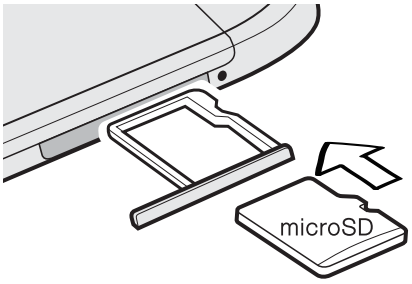

5. Wsuń tacę na kartę microSD z powrotem do gniazda.

Odinstalowywanie karty pamięci

Jeśli zachodzi potrzeba wyjęcia karty pamięci, kiedy telefon HTC One (E8) jest włączony, należy najpierw odinstalować kartę pamięci, aby zapobiec uszkodzeniu znajdujących się na niej plików.

1. Przejdź do menu Ustawienia, a następnie stuknij pozycję **Pamięć**.
2. Stuknij pozycję **Odłącz kartę SD**.

Wyjmowanie karty microSD

Kartę microSD należy przed wyjęciem najpierw odinstalować.

1. Przytrzymaj telefon wyświetlaczem do góry i górnym panelem skierowanym do siebie.
2. Włóż narzędzie do wysuwania tacy (lub mały zagięty spinacz) do otworu do wysuwania tacy przy gnieździe karty microSD.

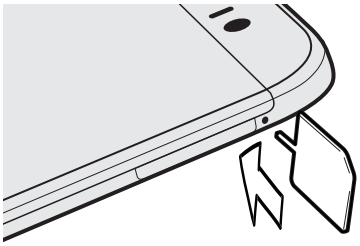

3. Wciśnij jego końcówkę maksymalnie do otworu, aż wysunie się taca na kartę microSD.
4. Wyciągnij tacę na kartę microSD i wyjmij kartę microSD.

Po wyjęciu karty microSD pamiętaj o ponownym wsunięciu pustej tacy na kartę microSD do gniazda.

Ładowanie akumulatora

Przed włączeniem i rozpoczęciem korzystania z telefonu HTC One (E8) należy naładować akumulator.

- Jeśli bateria pozostawała rozładowana przez kilka dni, przed uruchomieniem telefonu HTC One (E8) konieczne może być jego kilkuminutowe naładowanie.
- Do ładowania akumulatora należy używać wyłącznie zasilacza i przewodu USB dostarczonych z telefonem HTC One (E8). Kiedy poziom naładowania akumulatora jest za niski pamiętaj, aby naładować telefon za pomocą zasilacza, a nie kabla USB podłączonego do komputera.

1. Podłącz małą wtyczkę przewodu USB do gniazda USB.

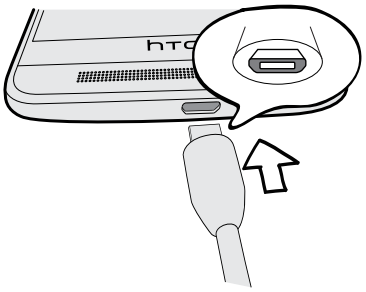

2. Podłącz drugi koniec przewodu USB do zasilacza.
3. Aby rozpocząć ładowanie akumulatora, podłącz zasilacz do gniazda sieciowego.

- Dla zapewnienia bezpieczeństwa ładowanie akumulatora może zostać przerwane w celu uniknięcia przegrzania.
- Zalecane jest sprawdzanie temperatury baterii podczas ładowania. Należy ponadto unikać ładowania baterii w miejscach o wysokiej temperaturze.
- Podczas korzystania z Internetu i ładowania akumulatora, telefon HTC One (E8) może się nagrzać. Jest to normalne zjawisko.
- W celu oszczędzania energii należy po zakończeniu ładowania wyciągnąć zasilacz z gniazdka sieciowego.

Włączanie lub wyłączanie zasilania

Włączanie zasilania

Naciśnij przycisk ZASILANIE do momentu, aż telefon HTC One (E8) zawibruje.

Po pierwszym uruchomieniu telefonu HTC One (E8) należy go skonfigurować.

Wyłączanie zasilania

1. Jeśli wyświetlacz jest wyłączony, naciśnij przycisk ZASILANIE, aby włączyć go ponownie.
2. Naciśnij przycisk ZASILANIE i przytrzymaj go przez kilka sekund.
3. Stuknij **Wyłącz** w menu opcji.

Potrzebujesz odrobiny pomocy w użytkowaniu telefonu?

Przejrzyj przyjazne instrukcje i często zadawane pytania w aplikacji Porady i Pomoc, aby zapoznać się z obsługą telefonu.

- Po wyświetleniu kafelka Porady i Pomoc w aplikacji HTC BlinkFeed™ stuknij kafelek, aby zapoznać się z poradą.
- Aby otworzyć aplikację Porady i Pomoc z ekranu głównego, stuknij kolejno pozycje > **Porady i Pomoc**.

  Możesz następnie przejrzeć treści według problematycznej kwestii i tematu. Lub stuknij ikonę , a następnie wpisz, co chcesz wyszukać.

Ustawienia telefonu i transfer

Pierwsza konfiguracja nowego telefonu

Po włączeniu nowego telefonu po raz pierwszy zostanie wyświetlony monit o konfigurację urządzenia.



Przed wybraniem języka można włączyć aplikację TalkBack umożliwiającą nawigację z odtwarzanymi komentarzami głosowymi. Naciśnij i przytrzymaj ekran dwoma palcami, aż usłyszysz komunikat z informacją o włączeniu trybu ułatwień dostępu.

Przejdź przez etapy konfiguracji w urządzeniu, aby wybrać połączenie internetowe, zalogować się do kont, ustawić blokadę ekranu itd.

Do wyboru w celu konfiguracji nowego telefonu, dostępne są rożne opcje:

- Aby przenieść zawartość z Android lub z innego telefonu, wybierz **Pobierz zawartość ze starego telefonu**.
- Aby przywrócić poprzednią kopię zapasową z pamięci masowej online, wybierz **Przywróć z aplikacji Kopia zapasowa HTC**.

Aby ułatwić tworzenie kopii zapasowych i przywracanie zawartości telefonu HTC One (E8) na innym telefonie HTC w przyszłości, wybierz polecenie **Twórz kopię zapasową codziennie**.



Niektóre funkcje, które wymagają połączenia z Internetem, np. usługi związane z lokalizacją oraz autosynchronizacja kont online, mogą wiązać się z dodatkowymi opłatami. W celu uniknięcia opłat za dane, funkcje te należy wyłączyć w pozycji Ustawienia. W celu uzyskania dalszych informacji dotyczących usług lokalizacji sprawdź część Włączane lub wyłączanie usług lokalizacyjnych na stronie 158.

Przywracanie kopii zapasowej z pamięci masowej online

Jeśli aplikacja Kopia zapasowa HTC była używana wcześniej, kopię zapasową można przywrócić do HTC One (E8) po pierwszym włączeniu telefonu lub po wyzerowaniu do ustawień fabrycznych.

W zależności od ilości danych, przywrócenie kopii zapasowej w telefonie może wiązać się z dodatkowymi opłatami za dane i może wymagać więcej czasu. Zalecane jest korzystanie z połączenia Wi-Fi®.

1. Po wyświetleniu polecenia o konto Google, zaloguj się na koncie.
2. Użyj danych telefonu komórkowego lub połączenia Wi-Fi do połączenia telefonu z Internetem.
3. Jeśli jako konto HTC są używane uwierzytelnienia logowania Google i gdy kopia zapasowa znajduje się w Dysk Google™, stuknij **Zaloguj z Google**.

   Jeśli nie, stuknij **Przypomnij mi później**, przejdź do ekranu Transfer lub przywracanie i wybierz **Przywróć z aplikacji Kopia zapasowa HTC**.
4. Wykonaj instrukcje ekranowe, aby przywrócić kopię zapasową i kontynuować ustawienia telefonu.
5. Przesuń palcem w celu otwarcia panelu powiadomień i sprawdź, czy znajduje się tam powiadomienie dotyczące ukończenia konfigurowania telefonu.

Bezpłatne aplikacje z Google Play™ zostaną przywrócone w tle, a postęp tego procesu można śledzić za pomocą powiadomienia na pasku stanu. Aby przywrócić płatne aplikacje, należy je pobrać i zainstalować z Google Play.

Podczas instalacji, aplikacje będą widoczne na ekranie Aplikacje. Po zainstalowaniu wszystkich aplikacji, skróty na ekranie głównym i Aplikacje zostaną zreorganizowane zgodnie z kopią zapasową. Podczas przywracania aplikacji można nadal korzystać z telefonu HTC One (E8).

Przenoszenie zawartości z telefonu Android

Za pomocą starego telefonu Android pobierz narzędzie Narzędzie transferu HTC i użyj go do przeniesienia zawartości na nowy telefon HTC. Rodzaje lokalnie zapisanej zawartości w starym telefonie, które mogą być przenoszone przez narzędzie, obejmują: kontakty, wiadomości, wydarzenia kalendarzowe, zakładki w przeglądarkach, muzykę, zdjęcia i filmy. Przenoszone mogą być także niektóre ustawienia.

- Aby móc korzystać z narzędzia Narzędzie transferu HTC w starym telefonie, wymagany jest system Android w wersji 2,2 lub nowszej.
- Jeśli system Android starego telefonu jest w wersji 2,1 lub starszej, wymagane jest użycie opcji przenoszenia Bluetooth. Szczegółowe informacje dostępne są w części Przenoszenie kontaktów ze starego telefonu za pomocą połączenia Bluetooth na stronie 21.

1. Podczas pierwszego konfigurowania nowego telefonu HTC, wybierz **Pobierz zawartość ze starego telefonu**.

   Lub przejdź do Ustawienia, a następnie stuknij **Przenieś z innego telefonu**.
2. Wybierz, czy chcesz przenosić zawartość ze starego telefonu HTC Android czy też innego telefonu Android.
3. Stuknij **Pełny transfer**, a następnie stuknij **Dalej**.
4. Postępuj zgodnie z zaleceniami wyświetlanymi na ekranie nowego telefonu, aby pobrać narzędzie Narzędzie transferu HTC z Google Playna stary telefon, a następnie zainstalować je i otworzyć.
5. Po wyświetleniu kodu PIN w starym telefonie upewnij się przed kontynuacją, że ten sam kod PIN jest także wyświetlony w nowym telefonie.

Jeśli kod PIN nie zostanie wyświetlony, może to oznaczać, że stary telefon nie może nawiązać połączenia z nowym. W takim przypadku należy spróbować innej metody transferu.

6. W starym telefonie wybierz typ zawartości do przeniesienia, a następnie stuknij **Start** lub **Transfer**.
7. Poczekaj na zakończenie transferu.
8. Stuknij pozycję **Gotowe** na ekranach obu telefonów.

Przenoszenie zawartości z iPhone

Jeśli posiadasz iPhone, jest to najszybszy i najłatwiejszy transfer kontaktów, wiadomości i innych treści, podczas używania HTC Sync Manager.

Aby dowiedzić się jak, sprawdź Przenoszenie zawartości i aplikacji iPhone do telefonu HTC na stronie 135.

Jeśli wymagana jest jedynie migracja kontaktów, można także użyć transferu Bluetooth. W celu uzyskania szczegółowych informacji, sprawdź Przenoszenie kontaktów ze starego telefonu za pomocą połączenia Bluetooth na stronie 21.

Przenoszenie kontaktów ze starego telefonu za pomocą połączenia Bluetooth

Użyj funkcji Bluetooth, aby przenieść kontakty z telefonu iPhone, telefonu z systemem Android w wersji 2,1 (lub starszej) albo innego typu telefonów. W zależności od funkcji starego telefonu może być dostępna opcja przeniesienia na nowy telefon HTC nie tylko kontaktów, ale także innych danych np. wydarzeń kalendarza lub wiadomości tekstowych.



Przy użyciu aplikacji HTC Sync Manager możesz przenieść więcej rodzajów zawartości z telefonu iPhone.

1. Podczas pierwszego konfigurowania nowego telefonu HTC, wybierz **Pobierz zawartość ze starego telefonu**.

   Lub przejdź do Ustawienia, a następnie stuknij **Przenieś z innego telefonu**.

2. Wybierz, czy chcesz przenosić zawartość z telefonu Android, iPhone czy też innego typu telefonu. W przypadku wybrania opcji przenoszenia zawartości z telefonu Android stuknij pozycję **Szybki transfer**.

3. Włącz funkcję Bluetooth w starym telefonie.

4. Postępuj zgodnie z instrukcjami ekranowymi w starym i nowym telefonie, aby je połączyć i rozpocząć transfer danych.

Inne sposoby uzyskiwania kontaktów i innych treści

Dostępne są różne sposoby indywidualnego dodawania kontaktów i innych treści do telefonu HTC One (E8).

Synchronizacja z komputerem	Za pomocą aplikacji HTC Sync Manager można synchronizować kontakty, dokumenty, listy odtwarzania i inne dane pomiędzy telefonem HTC One (E8) a komputerem z systemem operacyjnym Windows® lub OS X. Można także użyć go do transferu iTunes kopii zapasowej zawierającej kontrakty, wiadomości i inne treści z iPhone komputera do HTC One (E8).
Konto Google	Kontakty Google zostaną importowane do telefonu HTC One (E8) po zalogowaniu się do konta Google. Możesz także utworzyć więcej kontaktów Google bezpośrednio w telefonie HTC One (E8).
Konta w sieciach społecznościowych	Zaloguj się do ulubionych sieci społecznościowych, aby zsynchronizować zapisane w nich informacje o kontaktach.

Microsoft® Exchange ActiveSync®	Telefon HTC One (E8) synchronizuje kontakty służbowe z serwerem Microsoft Exchange ActiveSync w danym miejscu pracy.
Kontakty telefonu	Możesz utworzyć kontakty lokalnie w telefonie HTC One (E8), jeśli nie chcesz zapisywać ich w kontach online.
Karta nano SIM	Skopiuj wszystkie kontakty z karty nano SIM do pamięci telefonu HTC One (E8).

Przenoszenie zdjęć, filmów i muzyki pomiędzy telefonem a komputerem

Dostępne są dwa sposoby przenoszenia plików multimedialnych z komputera lub na komputer.

- Podłącz telefon HTC One (E8) do komputera. Komputer rozpozna urządzenie jako przenośną pamięć USB i możliwe będzie kopiowanie plików pomiędzy urządzeniami.
- Pobierz oprogramowanie HTC Sync Manager i używaj go na komputerze. Można skonfigurować automatyczne pobieranie muzyki, zdjęć i filmów z telefonu HTC One (E8) na komputer. Można także synchronizować listy odtwarzania na komputerze z listami w telefonie.

  Jeśli masz telefon iPhone, możesz go podłączyć i przenieść wszystkie zdjęcia do komputera. Następnie podłącz ponownie telefon HTC One (E8) i skopiuj je tutaj.

Ekran główny

Po włączeniu i skonfigurowaniu telefonu HTC One (E8) po raz pierwszy, wyświetlony zostanie panel HTC BlinkFeed.

- Spersonalizuj panel HTC BlinkFeed, aby wyświetlić posty z sieci społecznościowych, nagłówki z ulubionych kanałów wiadomości itp. Szczegółowe informacje można znaleźć w części Twój dynamiczny ekran główny na stronie 54.
- Przesuń palcem w lewo, po wym wyświetlone zostaną panele widżetów, umożliwiające dodawanie ulubionych widżetów, aplikacji, itd., aby zapewnić do nich szybki dostęp przez stuknięcie. Jeśli potrzebujesz więcej przestrzeni, możesz dodać więcej paneli. W celu uzyskania szczegółowych informacje, sprawdź Personalizacja na stronie 58.
- Aplikacje można zmienić na pasku uruchamiania, na dole ekranu głównego. Patrz Pasek uruchamiania na stronie 59.



Jeśli wyświetlany jest inny ekran lub aplikacja, naciśnij przycisk ⌂ , aby powrócić do ostatnio wyświetlanego ekranu głównego.

Korzystanie z pozycji Szybki dostęp

W panelu Szybkie ustawienia można w łatwy sposób włączyć lub wyłączyć ustawienia, takie jak Wi-Fi i Bluetooth.

1. Wykonaj jedną z poniższych czynności:
   - Przesuń pasek stanu dwoma palcami w dół.
   - Przesuń dwa razy palcem pasek stanu w dół.
2. Aby włączyć lub wyłączyć ustawienie, wystarczy stuknąć jego kafelek.
3. Aby zmienić opcje ustawienia, naciśnij i przytrzymaj jego kafelek. Lub stuknij ikonę ⋯.

Dostosowywanie pozycji Szybki dostęp

Możesz usuwać, zastępować lub zmieniać kolejność kafelków w panelu Szybkie ustawienia.

1. Przesuń w dół dwoma palcami na pasku stanu, aby otworzyć pozycję Szybki dostęp.
2. Stuknij ikonę ✎ i wykonaj jedną z poniższych czynności:
   - Na liście Szybki dostęp naciśnij i przytrzymaj ikonę ☰ obok elementu, który chcesz przenieść, a następnie przeciągnij go w celu zmiany rozmieszczenia pozycji na liście.
   - W pozycji Ukryte elementy naciśnij i przytrzymaj ikonę ☰, a następnie przeciągnij ją w górę, aby była dostępna w panelu Szybki dostęp.



Liczba kafelków widocznych w panelu Szybki dostęp jest ograniczona. Może być konieczne usunięcie istniejących kafelków w celu zwolnienia miejsca na nowe. Aby usunąć element, przeciągnij go poniżej pozycji Ukryte elementy.

Poznaj swoje ustawienia

Chcesz zmienić dzwonek, skonfigurować połączenie Wi-Fi lub dodać konta? To i wiele innych rzeczy można zrobić w menu Ustawienia.

1. Otwórz menu Ustawienia za pomocą panelu Szybkie ustawienia lub ekranu Aplikacje.
   - Przesuń palcem pasek stanu w dół, a następnie stuknij ikonę .
   - Na ekranie głównym stuknij ikonę w celu włączenia ekranu Aplikacje, a następnie stuknij pozycję **Ustawienia**.
2. Poniżej wymieniono niektóre podstawowe ustawienia, które można zmienić:
   - Stuknij przełącznik **Wł./wył.** obok elementu, takiego jak Wi-Fi, w celu jego włączenia lub wyłączenia. Stuknij samą pozycję, aby skonfigurować jej ustawienia.
   - Stuknij pozycję **Dźwięk i powiadomienie**, aby ustawić dźwięk dzwonka, wybrać profil dźwięku oraz skonfigurować ustawienia dźwiękowe połączeń przychodzących.
   - Stuknij polecenie **Personalizacja**, aby zmienić tapetę, dodać aplikacje i widżety do ekranu głównego itd.
   - Stuknij pozycję **Konta i synchronizacja**, aby dodać i zalogować się na różne konta, takie jak poczty e-mail, sieci społecznościowych itd.
   - Stuknij pozycję **Zabezpieczenia**, aby zabezpieczyć telefon HTC One (E8), np. przy użyciu blokady ekranu.

Stuknij ikonę w menu Ustawienia, aby szybko znaleźć opcje i ustawienia.

Aktualizacja oprogramowania telefonu

Telefon HTC One (E8) może sprawdzać dostępność nowych aktualizacji i powiadamiać o nich użytkownika. Możesz również ustawić automatyczne pobieranie aktualizacji lub ręcznie sprawdzać, czy są one dostępne.

Sprawdzanie wersji oprogramowania systemowego

Przed zainstalowaniem aktualizacji oprogramowania systemowego można najpierw sprawdzić wersję używanego w telefonie systemu Android i HTC Sense™.

1. Przejdź do menu Ustawienia, a następnie stuknij pozycję **Informacje**.
2. Stuknij pozycję **Informacje o oprogramowaniu**.

Włączanie aktualizacji automatycznych

Można ustawić automatyczne pobieranie i instalowanie aktualizacji aplikacji firmy HTC lub operatora sieci komórkowej.

1. Przejdź do menu Ustawienia, a następnie stuknij pozycję **Informacje**.
2. Stuknij pozycję **Aktualizacje oprogramowania**.

3. Aby zaoszczędzić transfer danych, można ustawić aktualizowanie wyłącznie przez sieć Wi-Fi.
4. Wybierz, czy aktualizacje systemu, aktualizacje aplikacji lub obie pozycje mają być pobierane automatycznie.

   Aktualizacje aplikacji są instalowane automatycznie. Zainstalowanie aktualizacji oprogramowania systemowego wymaga potwierdzenia.

Instalacja aktualizacji oprogramowania

Gdy włączone jest połączenie internetowe i dostępna jest nowa aktualizacja, na pasku stanu zostanie wyświetlona ikona powiadomienia .

1. Otwórz panel powiadomień, a następnie stuknij powiadomienie o aktualizacji systemu.
2. Jeśli nie chcesz pobierać aktualizacji przy użyciu połączenia danych, wybierz opcję **Aktualizuj tylko przez sieć Wi-Fi**.
3. Stuknij **Pobierz**.
4. Po zakończeniu pobierania wybierz **Zainstaluj teraz**, a następnie stuknij **OK**.

Po dokonaniu aktualizacji telefon HTC One (E8) zostanie zrestartowany.

Instalacja aktualizacji aplikacji

Po włączeniu połączenia z Internetem i gdy dostępna jest aktualizacja dla telefonu HTC lub aplikacji operatora telefonii komórkowej, na pasku stanu pojawi się ikona powiadomienia .

1. Otwórz panel powiadomień, a następnie stuknij powiadomienie o aktualizacji.

   Zostanie otwarty ekran Aktualizacje przedstawiający listę aktualizacji aplikacji do instalacji.
2. Stuknij daną pozycję, aby wyświetlić jej szczegóły, a następnie stuknij ikonę .
3. Po przejrzeniu aktualizacji stuknij **Instaluj**. W razie potrzeby zostanie wyświetlone polecenie ponownego uruchomienia telefonu HTC One (E8).

Instalacja aktualizacji aplikacji z Google Play

Aktualizacje niektórych aplikacji HTC i innych firm, wprowadzające ulepszenia i poprawki błędów, są udostępniane przez Google Play. Można ręcznie aktualizować aplikacje lub ustawić automatyczne pobieranie i instalowanie aktualizacji aplikacji przez telefon po ich udostępnieniu.

1. Otwórz aplikację Sklep Play.
2. Stuknij ikonę , aby otworzyć wysuwane menu.
3. Stuknij kolejno pozycje **Moje aplikacje**.

   Wyświetlona zostanie lista aplikacji zainstalowanych na telefonie.
4. Stuknij aplikację w obszarze Aktualizacje.

5. Stuknij **Aktualizuj**.
6. Stuknij pozycję **Akceptuj**.



W Sklep Play stuknij kolejno pozycje ☰ > **Ustawienia** > **Automatycznie aktualizuj aplikacje**, aby wybrać sposób aktualizowania aplikacji przez Google Play.

Ręczne sprawdzanie dostępności aktualizacji

1. Przejdź do menu Ustawienia, a następnie stuknij pozycję **Informacje**.
2. Stuknij pozycję **Aktualizacje oprogramowania**. Telefon HTC One (E8) sprawdzi, czy dostępne są aktualizacje.



W przypadku braku połączenia z Internetem wyświetlone zostanie polecenie włączenia połączenia danych komórkowych lub połączenia z siecią Wi-Fi. Po nawiązaniu połączenia stuknij polecenie **Sprawdzić teraz**, aby wyszukać aktualizacje.

Pobieranie aplikacji ze sklepu Google Play

Google Play to miejsce, w którym można znaleźć nowe aplikacje dla telefonu HTC One (E8). Możesz wybierać spośród licznych darmowych i płatnych aplikacji różnego typu — od usprawniających pracę po służące do rozrywki i gry.



- Usługa płatności Portfel Google™ jest wymagana do zakupu płatnej aplikacji. Podczas zakupu aplikacji wyświetlona zostanie prośba o potwierdzenie metody płatności.
- Nazwa aplikacji Sklep Play może się różnić w zależności od regionu.
- Możliwości zakupu aplikacji są różne w zależności od regionu.

Znajdowanie i instalowanie aplikacji

Podczas instalowania aplikacji lub korzystania z nich w telefonie HTC One (E8) wymagany może być dostęp do danych osobowych lub określonych funkcji bądź ustawień. Pobieraj i instaluj tylko aplikacje, którym ufasz.



Zachowaj ostrożność w przypadku pobierania aplikacji mających dostęp do funkcji lub znacznej ilości danych zapisanych w telefonie HTC One (E8). Ponosisz odpowiedzialność za skutki użytkowania pobranych aplikacji.

1. Otwórz aplikację Sklep Play.
2. Przeglądaj lub wyszukaj aplikację.
3. Gdy znajdziesz odpowiednią dla siebie aplikację, stuknij ją, aby przeczytać jej opis i oceny użytkowników.

4. Aby pobrać lub kupić aplikację, stuknij pozycję **Instaluj** (w przypadku aplikacji bezpłatnych) lub przycisk ceny (w przypadku aplikacji płatnych).
5. Stuknij pozycję **Akceptuj**.

Aplikacje są czasami aktualizowane o ulepszenia lub poprawki błędów. Aby automatycznie pobierać aktualizacje, po zainstalowaniu aplikacji stuknij kolejno pozycje ⋮ > **Automatyczna aktualizacja**.

Aby otworzyć aplikację, przejdź na ekran Aplikacje i stuknij wybraną aplikację.

Przywracanie aplikacji ze sklepu Google Play

Udało Ci się kupić nowy telefon, zastąpić ten zgubiony lub przywrócić ustawienia fabryczne? Przywróć aplikacje, które zostały uprzednio pobrane.

1. Otwórz aplikację Sklep Play.
2. Stuknij ikonę ☰, aby otworzyć wysuwane menu.
3. Stuknij pozycję **Moje aplikacje**, przesuń palcem do karty Wszystkie, a następnie stuknij aplikację, którą chcesz przywrócić.
4. Zainstaluj aplikację.

Aby uzyskać więcej informacji, zobacz pomoc usługi Google Play.

Pobieranie aplikacji z Internetu

Użytkownik może pobierać aplikacje bezpośrednio ze stron internetowych.

- Aplikacje pobrane ze stron internetowych mogą pochodzić z nieznanych źródeł. Aby pomóc w zabezpieczeniu telefonu HTC One (E8) i prywatnych danych, zalecamy pobieranie danych aplikacji wyłącznie z zaufanych stron internetowych.
- Aby zainstalować pobierane aplikacje, konieczne jest skonfigurowanie możliwości instalowania aplikacji innych producentów w telefonie HTC One (E8) w menu **Ustawienia** > **Zabezpieczenia** > **Nieznane źródła**.

1. Otwórz przeglądarkę internetową i przejdź do strony, z której chcesz pobrać wymaganą aplikację.
2. W celu pobrania aplikacji postępuj zgodnie z instrukcjami wyświetlanymi na stronie.

Po zainstalowaniu aplikacji należy pamiętać, aby wrócić do menu **Ustawienia** > **Zabezpieczenia** i usunąć zaznaczenie opcji **Nieznane źródła**.

Odinstalowanie aplikacji

Jeśli pobrana i zainstalowana wcześniej aplikacja nie jest już potrzebna, można ją łatwo odinstalować.

Większości domyślnie zainstalowanych aplikacji nie można odinstalować.

Na ekranie Aplikacje naciśnij i przytrzymaj aplikację, którą chcesz usunąć, a następnie przeciągnij ją do pozycji **Odinstaluj**.

W przypadku zakupienia aplikacji w sklepie Sklep Play, w określonym czasie można ją odinstalować i uzyskać zwrot należności. Aby dowiedzieć się więcej o zasadach zwracania płatnych aplikacji, odwiedź pomoc witryny Google Play.

Pierwszy tydzień korzystania z nowego telefonu

Podstawowe informacje

Ekranowe przyciski nawigacji

W dolnej części wyświetlacza telefonu HTC One (E8) znajdują się ekranowe przyciski nawigacji, które obracają się wraz ze zmianą orientacji telefonu.

⮌	Przejście do poprzedniego ekranu.
⌂	Przejście do ekranu głównego.
▭	Wyświetlanie miniatur ostatnio używanych aplikacji.

Przesuń palcem w górę od dowolnego przycisku nawigacji, aby uzyskać dostęp do wyszukiwania Google.

Tryb uśpienia

Tryb uśpienia pozwala oszczędzać energię akumulatora przełączając telefon HTC One (E8) do stanu niskiego poboru energii w czasie, kiedy ekran jest wyłączony. Zapobiega on także przypadkowym naciśnięciom przycisków, np. gdy telefon HTC One (E8) znajduje się w torbie.

Przechodzenie w Tryb uśpienia

Aby wyłączyć ekran i przełączyć telefon do trybu uśpienia, można:

- Krótko nacisnąć przycisk ZASILANIE.
- Stuknąć dwukrotnie ekran blokady.

Telefon HTC One (E8) przełącza się także automatycznie do trybu uśpienia, kiedy jest przez chwilę nieużywany. Użytkownik może zmienić ustawienie czasu, jaki musi upłynąć do włączenia trybu uśpienia telefonu HTC One (E8) poprzez ustawienie czasu do wygaszenia ekranu. Szczegółowe informacje można znaleźć w części Ustawianie czasu do wyłączenia ekranu na stronie 182.

Wychodzenie z trybu uśpienia

- Naciśnij przycisk ZASILANIE.
- Za pomocą Motion Launch™ można wznowić działanie telefonu, odblokować go i przejść bezpośrednio do aplikacji lub na ekran. Sprawdź elementy sterowania Wybudzanie telefonu z Motion Launch na stronie 38.

Odblokowywanie ekranu

Przesuń palcem w górę, aby odblokować ekran.

Po skonfigurowaniu blokady ekranu konieczne będzie wprowadzenie danych uwierzytelniania zanim telefon HTC One (E8) zostanie odblokowany.



Jeśli ustawiono przypomnienie o wydarzeniu lub alarm, możesz aktywować drzemkę lub odrzucić wydarzenie bądź alarm bezpośrednio z ekranu blokady. Wystarczy przeciągnąć ikonę lub w górę.

Gesty ruchowe

Za pomocą gestów ruchowych można wyciszyć telefon HTC One (E8), zmniejszyć głośność dzwonka itp.

Podnieś telefon w celu automatycznego odebrania połączenia

Aby automatycznie odpowiadać na połączenia przychodzące, przed przyłożeniem do ucha, podnieś telefon i spójrz na pierwszy ekran, aby sprawdzić, kto dzwoni.

Funkcję tę można włączyć lub wyłączyć. Przejdź do Ustawienia, stuknij **Połączenia**, a następnie zaznacz lub usuń zaznaczenie opcji **Automatyczne odbieranie połączeń**.

Obróć, aby wyciszyć



Gdy telefon jest ustawiony ekranem do góry i otrzymane zostanie połączenie, można wyciszyć dźwięk dzwonka poprzez obrócenie telefonu ekranem w dół.

Po przejściu do pozycji Ustawienia i stuknięciu kolejno pozycji **Dźwięk i powiadomienie** > **Obróć, aby wyciszyć** można wybrać jedno z poniższych ustawień telefonu:

Wycisz raz	Jednokrotne wyciszenie po obróceniu telefonu. Jeśli telefon pozostanie ustawiony ekranem w dół, będzie dzwonił w przypadku kolejnych połączeń przychodzących.
Zawsze wyciszony	Po obróceniu telefonu w celu wyciszenia połączenia, pozostanie on wyciszony podczas kolejnych połączeń przychodzących, dopóki będzie położony ekranem w dół.

Podnieś telefon, aby ściszyć dźwięk dzwonka



Jeśli jesteś w trakcie spotkania biznesowego lub w restauracji, podnieś telefon HTC One (E8) po otrzymaniu połączenia, aby automatycznie zmniejszyć głośność dzwonka.

Funkcję tę można włączyć lub wyłączyć. Przejdź do pozycji Ustawienia, stuknij pozycję **Dźwięk i powiadomienie**, a następnie zaznacz lub usuń zaznaczenie opcji **Wycisz dzwonek po podniesieniu**.

Automatyczne zwiększanie głośności dzwonka, gdy telefon znajduje się w kieszeni lub w torbie



W trybie kieszonkowym telefon HTC One (E8) rozpoznaje, kiedy znajduje się w torbie lub w kieszeni i zwiększa głośność dzwonka, aby był słyszalny w hałaśliwym otoczeniu.

Funkcję tę można włączyć lub wyłączyć. Przejdź do pozycji Ustawienia, stuknij pozycję **Dźwięk i powiadomienie**, a następnie zaznacz lub usuń zaznaczenie opcji **Tryb kieszonkowy**.

Obróć telefon HTC One (E8), aby uzyskać lepszy widok

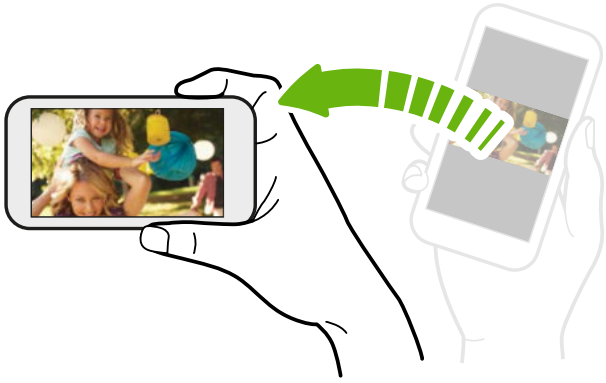

W przypadku wielu ekranów orientacja wyświetlacza zmienia się automatycznie z widoku pionowego na poziomy po obróceniu telefonu HTC One (E8).

Przy wprowadzaniu tekstu można obrócić telefon HTC One (E8) na bok, aby wyświetlić większą klawiaturę.

Gesty dotykowe

Za pomocą gestów dotykowych można poruszać się po ekranie głównym, otwierać aplikacje, przewijać listy itd.

Stuknięcie

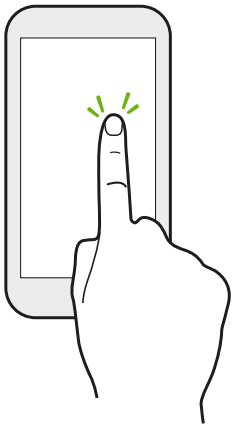

Aby wybrać elementy ekranowe, np. ikony aplikacji i ustawień, stuknij ekran palcem lub naciśnij przyciski ekranowe.

Naciśnięcie i przytrzymanie



Aby wyświetlić opcje dostępne dla określonego elementu (np. kontaktu lub łącza na stronie internetowej), naciśnij i przytrzymaj dany element.

Przesunięcie

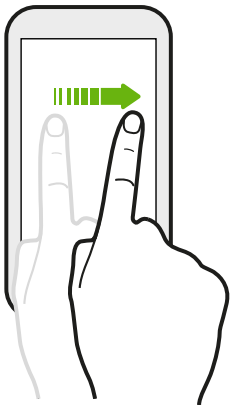

Przesuń szybko palcem poziomo po ekranie, aby przejść na inne panele ekranu głównego. Przesuń palcem w pionie, aby przewinąć listę, dokument itp.

Przeciągnięcie

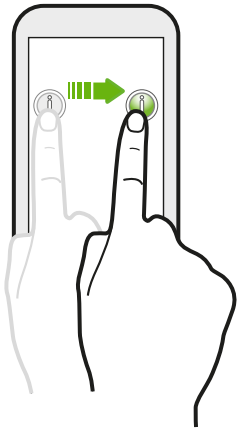

Przed rozpoczęciem przeciągania przyłóż i przytrzymaj palec na ekranie. Przeciągając dany element, nie należy odrywać palca od ekranu do momentu osiągnięcia żądanej pozycji.

Muśnięcie

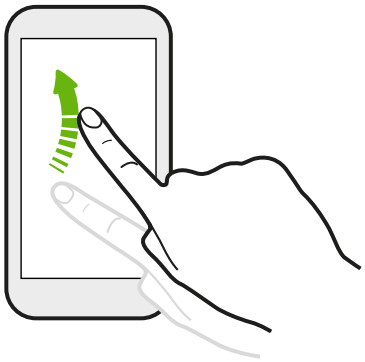

Muśnięcie ekranu jest podobne do przesunięcia, różni się tylko tym, że palec należy przesuwać szybciej i delikatniej, tak jak podczas przesuwania palcem po ekranie głównym w lewo lub w prawo, czy też po liście kontaktów lub wiadomości.

Naciśnięcie i muśnięcie

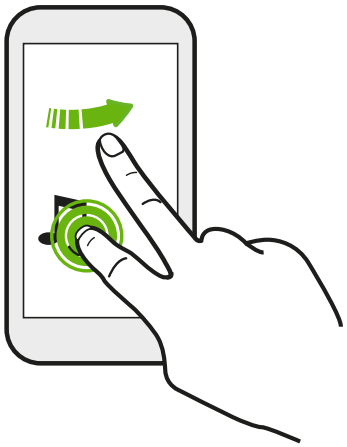

Na ekranie głównym możesz łatwo przenieść widżet lub ikonę z jednego ekranu na drugi.

Naciśnij i przytrzymaj dany widżet lub ikonę jednym palcem, a następnie innym palcem przesuń ekran do nowej lokalizacji.

Przesuwanie dwóch palców

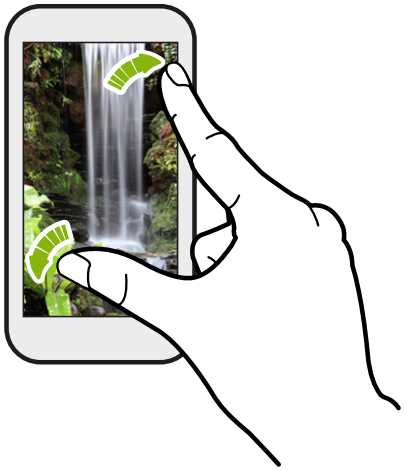

W niektórych aplikacjach, np. Galeria, Wiadomości, Poczta lub w przeglądarce internetowej rozsunięcie dwóch palców na ekranie powoduje powiększenie oglądanego obrazu lub tekstu.



Zsuń dwa palce na ekranie, aby pomniejszyć obraz lub tekst.

Przesunięcie dwoma palcami

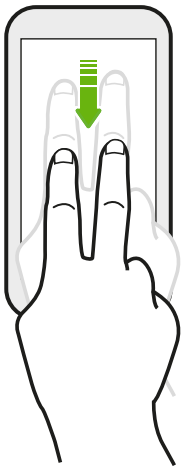

Przesuń pasek stanu w dół dwoma palcami, aby wyświetlić panel Szybkie ustawienia.

Przesunięcie trzema palcami

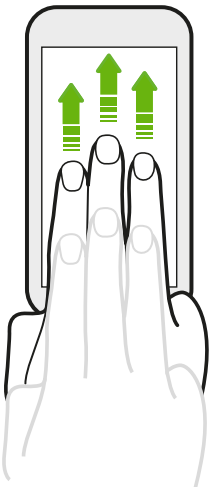

- Przesuń trzema palcami w górę, aby wybrać urządzenie do udostępnienia treści, takich jak zdjęcia, klipy wideo oraz muzyka z telefonu HTC One (E8). Można także udostępniać strumienie multimediów z takich aplikacji jak YouTube®.
- Przesuń w dół, aby rozłączyć urządzenie.

Funkcja **Gest multimedialny** jest domyślnie włączona w pozycji Ustawienia, dzięki czemu gest wykonywany trzema palcami jest zarezerwowany wyłącznie do udostępniania treści lub używania aplikacji HTC.

Stuknięcie trzema palcami

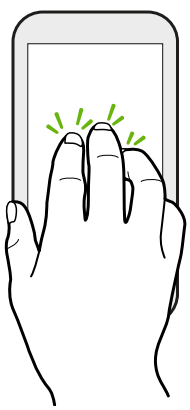

Podczas korzystania z aplikacji HTC Car stuknij ekran trzema palcami, aby włączyć tryb poleceń głosowych.

Funkcja ta może nie być dostępna we wszystkich językach.

Otwieranie aplikacji

- Stuknij aplikację na pasku uruchamiania na dole ekranu głównego.
- Stuknij ikonę , aby przejść na ekran Aplikacje, a następnie stuknij aplikację, której chcesz użyć.
- Na ekranie Aplikacje stuknij ikonę , a następnie wprowadź nazwę aplikacji, której szukasz.

Otwieranie aplikacji lub folderu z poziomu ekranu blokady

Na ekranie blokady przeciągnij ikonę aplikacji lub folderu w górę, aby odblokować ekran i bezpośrednio przejść do tej aplikacji lub folderu.

Skróty na ekranie blokady to takie same aplikacje, jak te, które dostępne są na pasku uruchamiania ekranu głównego. Aby zmienić skróty ekranu blokady, zastąp aplikacje lub foldery na pasku uruchamiania.

Po skonfigurowaniu innej warstwy zabezpieczeń, takiej jak wzór blokady ekranu lub kod PIN, konieczne będzie wprowadzenie danych uwierzytelniania przed otwarciem aplikacji lub folderu przez telefon HTC One (E8).

Udostępnianie zawartości

Chcesz coś udostępnić, np. zdjęcie lub klip wideo?

- Stuknij ikonę udostępniania w aplikacji: lub .
- Jeśli ikona nie będzie widoczna, stuknij kolejno pozycje > **Udostępnij**.

Przełączanie się pomiędzy ostatnio otwartymi aplikacjami

W przypadku wykonywania wielu czynności jednocześnie i korzystania z różnych aplikacji w telefonie HTC One (E8) możesz łatwo przełączać się pomiędzy ostatnio otwartymi aplikacjami.

Naciśnij ikonę , aby wyświetlić ostatnio otwarte aplikacje.

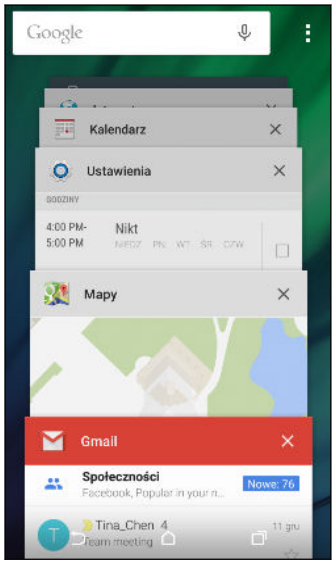

- Aby wrócić do danej aplikacji, wystarczy ją stuknąć.
- Aby usunąć aplikację z listy, stuknij ikonę ✕ albo przeciągnij aplikację w lewo lub w prawo.

Wolisz inny sposób wyświetlania ostatnio używanych aplikacji? Stuknij kolejno pozycje > **Ustawienia** > **Układ**, a następnie wybierz widok karty lub siatki.

Odświeżanie zawartości

Niektóre aplikacje umożliwiają łatwe odświeżanie zawartości zsynchronizowanej lub pobranej z Internetu poprzez prosty ruch palcem.

1. Podczas wyświetlania zawartości, takiej jak prognoza pogody lub skrzynka odbiorcza aplikacji Poczta, przewiń ekran w górę.
2. Pociągnij ekran w dół palcem, a następnie puść, aby odświeżyć.

Przechwytywanie ekranu telefonu

Chcesz pochwalić się swoim wysokim wynikiem osiągniętym w grze lub napisać wpis na blogu o funkcjach telefonu HTC One (E8)? Teraz łatwo zrobisz zdjęcie ekranu i udostępnisz je z aplikacji Galeria.

Naciśnij i przytrzymaj jednocześnie przycisk ZASILANIE i REGULACJA GŁOŚNOŚCI W DÓŁ.

Obraz zostanie zapisany w albumie Zrzuty ekranu w aplikacji Galeria.

Obraz ten można ponadto udostępnić, gdy na pasku stanu widoczna jest ikona . Otwórz panel powiadomień, a następnie stuknij ikonę pod powiadomieniem o zrzucie ekranu. Jeśli ikona nie jest widoczna, rozsuń dwa palce na powiadomieniu o zrzucie ekranu.

Motion Launch

Wybudzanie telefonu z Motion Launch

Gdy ekran jest wyłączony, a telefon HTC One (E8) znajduje się w trybie uśpienia, użyj funkcji Motion Launch w celu wznowienia pracy telefonu za pomocą prostych gestów. Motion Launch to kombinacja gestów ruchu, składająca się z podniesienia telefonu, a następnie wykonania gestu palcem.

W przypadku ustawienia blokady ekranu z uwierzytelnieniem wyświetlone zostanie polecenie wprowadzenia uwierzytelnienia w celu odblokowania telefonu HTC One (E8).

Wybudź telefon

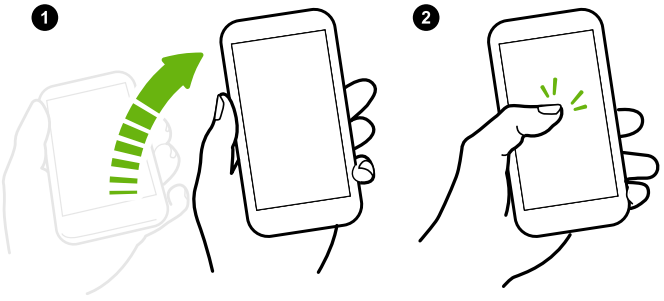

1. Podnieś telefon do orientacji pionowej.
2. Stuknij natychmiast dwukrotnie ekran.

Podczas wibracji telefonu upewnij się, że nie jest dotykany ekran.

Wznowić pracę ekranu i odblokować go

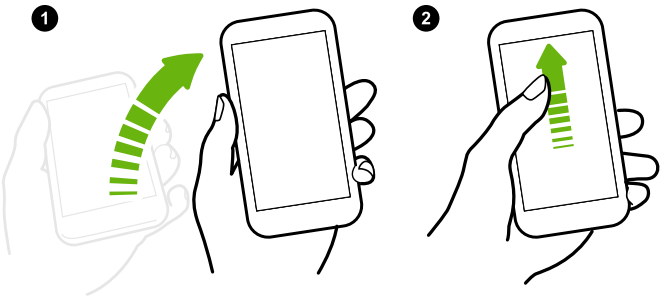

1. Podnieś telefon do orientacji pionowej.
2. Przesuń palcem w górę ekranu. Przesuwanie palcem należy rozpocząć od dolnej połowy ekranu.

Podczas wibracji telefonu upewnij się, że nie jest dotykany ekran.

Wybudź telefon bezpośrednio z HTC BlinkFeed

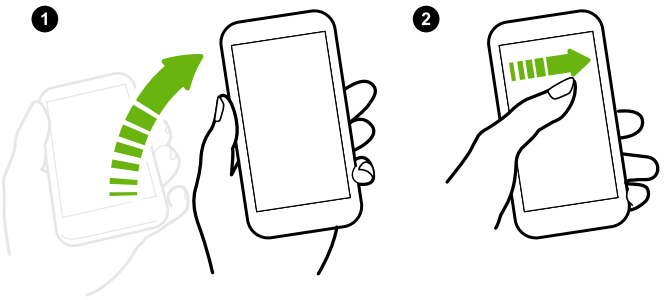

1. Podnieś telefon do orientacji pionowej.
2. Przesuń palcem po ekranie.

Podczas wibracji telefonu upewnij się, że nie jest dotykany ekran.

Wybudź telefon bezpośrednio do panelu widżetu Ekran główny

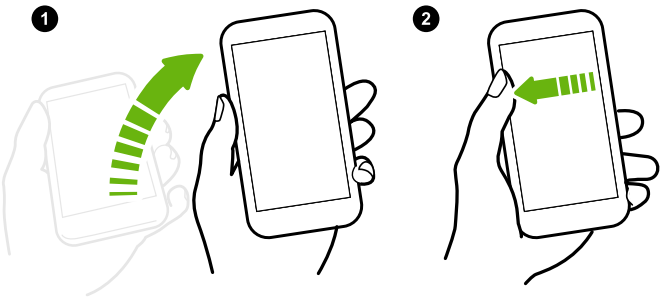

1. Podnieś telefon do orientacji pionowej.
2. Przesuń palcem w lewo po ekranie.

Podczas wibracji telefonu upewnij się, że nie jest dotykany ekran.

Automatyczne włączanie aparatu za pomocą funkcji Motion Launch Zrób zdjęcie

Gdy ekran jest wyłączony, pracę telefonu można wznowić bezpośrednio do aplikacji Aparat.

- Naciśnij i przytrzymaj przycisk REGULACJA GŁOŚNOŚCI W GÓRĘ lub REGULACJA GŁOŚNOŚCI W DÓŁ, a następnie podnieś telefon w orientacji poziomej.
- Możesz też najpierw podnieść telefon w orientacji poziomej, a następnie od razu nacisnąć przycisk REGULACJA GŁOŚNOŚCI W GÓRĘ lub REGULACJA GŁOŚNOŚCI W DÓŁ.

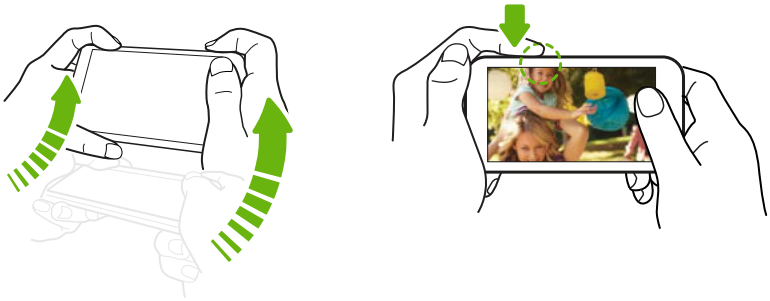

W przypadku ustawienia blokady ekranu z uwierzytelnieniem, po zamknięciu aplikacji Aparat wyświetlone zostanie polecenie wprowadzenia uwierzytelnienia.

Nawiązywanie połączenia za pomocą funkcji Szybkie połączenie

Po wyłączeniu ekranu, gdy HTC One (E8) znajduje się w trybie uśpienia, można łatwo wykonywać połączenie poprzez przeciągnięcie palcem i używanie komend głosowych.

- Funkcja ta może nie być dostępna we wszystkich językach.
- Upewnij się, że funkcje **Gesty Motion Launch** oraz **Szybkie połączenie** zostały włączone w pozycji **Ustawienia** > **Ekran i gesty** > **Gesty Motion Launch**.
- Po ustawieniu blokady ekranu z uwierzytelnieniem, pojawi się polecenie wprowadzenia uwierzytelnienia przed utworzeniem połączenia.

1. Podnieś telefon do orientacji pionowej.
2. Przesuń palcem w dół ekranu. Przesuwanie palcem należy rozpocząć od górnej połowy ekranu.

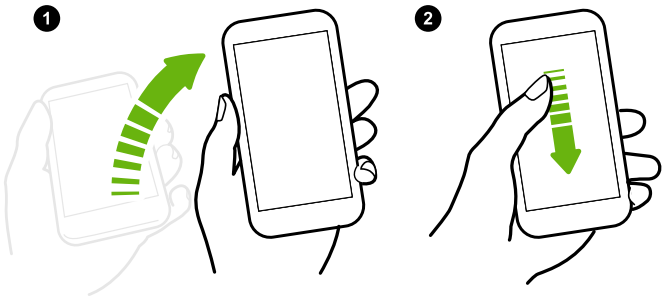

3. Po wyświetleniu na ekranie ikony mikrofonu, przytrzymaj telefon blisko ust, a następnie powiedz „Zadzwoń” i podaj nazwę kontaktu. Na przykład: powiedz „Zadzwoń do Jennifer”.
4. Następnie można wykonać jedną z poniższych czynności:
   - Jeśli dostępnych jest kilka kontaktów o tym samym imieniu, powiedz imię i nazwisko kontaktu, do którego chcesz zadzwonić.
   - Jeśli kontakt ma kilka numerów telefonów, wyświetlone zostaną poniższe pozycje:

     1.[full name] Dom

     2.[full name] Komórka

     3.[full name] Praca

     Powiedz numer pozycji, której chcesz użyć do nawiązania połączenia. Powiedz na przykład „2”, aby połączyć się z drugim numerem.

     Lub powiedz imię i nazwisko oraz typ numeru telefonu, jak pokazano na ekranie. Powiedz na przykład „Jennifer Singer Komórkowy”.
   - Po wyświetleniu monitu o potwierdzenie powiedz „Tak” lub „Nie”.
   - Aby anulować połączenie, powiedz „Anuluj”.

Pomijanie blokady ekranu w przypadku funkcji Szybkie połączenie

Po ustawieniu blokady ekranu z uwierzytelnieniem, można ustawić HTC One (E8) na pomijanie ekranu zabezpieczenia, aby natychmiast odbierać połączenia z Szybkie połączenie.

1. Przejdź do menu Ustawienia, a następnie stuknij pozycję **Ekran i gesty** lub **Ekran, gesty i przyciski**.
2. Stuknij **Gesty Motion Launch**.
3. Wybierz opcję **Pomiń ekran zabezpieczeń**.

Włączanie lub wyłączanie Motion Launch

Motion Launch jest włączone domyślnie. Można to wyłączyć w opcji Ustawienia.

1. Przejdź do menu Ustawienia, a następnie stuknij pozycję **Ekran i gesty** lub **Ekran, gesty i przyciski**.
2. Stuknij **Gesty Motion Launch**.
3. Usuń zaznaczenie opcji **Gesty Motion Launch** lub wybierz ją w celu ponownego włączenia.

Powiadomienia

Panel powiadomień

Ikony powiadomień informują o nowych wiadomościach, wydarzeniach kalendarzowych, alarmach oraz trwających czynnościach, np. pobieraniu plików.



Po wyświetleniu ikon powiadomień otwórz panel powiadomień, aby sprawdzić szczegóły otrzymanych powiadomień.

Aby otworzyć panel powiadomień, przesuń palcem po ekranie z góry na dół.

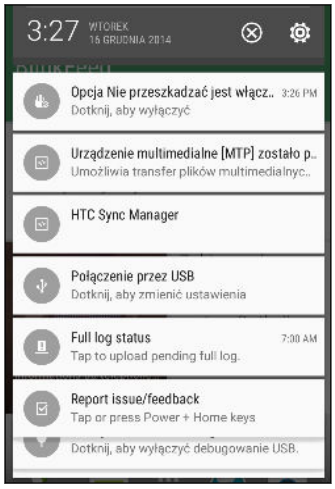

- Niektóre powiadomienia umożliwiają wykonanie natychmiastowej akcji. Na przykład, stuknij pominięte powiadomienie o połączeniu, aby powrócić do połączenia lub odpowiedzieć na wiadomość tekstową.
- Stuknij ikonę powiadomień po lewej stronie, aby otworzyć odpowiednią aplikację.
- Aby odrzucić tylko jedno powiadomienie na liście, przeciągnij je w lewo lub w prawo. Aby odrzucić wszystkie powiadomienia i zamknij panel Powiadomienia, stuknij ⊗.

W przypadku wyświetlenia kilku powiadomień możesz przewinąć ekran listy, aby zobaczyć je wszystkie.

Powiadomienia, które chcesz otrzymywać, można zmienić w ustawieniach Zabezpieczenia. Sprawdź Wybór powiadomień, które mają być wyświetlane na ekranie blokady na stronie 65.

Powiadomień LED

Notification LED świeci się:

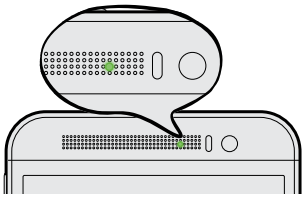

- Ciągłe zielone światło wskazuje, że telefon HTC One (E8) jest podłączony do adaptera zasilania lub do komputera oraz, że bateria jest całkowicie naładowana.
- Migającym zielonym światłem, kiedy w telefonie znajduje się oczekujące powiadomienie.
- Ciągłym pomarańczowym światłem, gdy akumulator jest ładowany.
- Migającym pomarańczowym światłem, gdy poziom naładowania akumulatora jest bardzo niski.

Wybór warunków zapalania diody LED powiadomień

Można zmienić warunki zapalania diody LED oraz aplikacje, które będą powodowały jej zapalenie po pojawieniu się nowego powiadomienia.

1. Przejdź do menu Ustawienia, a następnie stuknij pozycję **Dźwięk i powiadomienie**.
2. W pozycji Powiadomienie stuknij pozycję **Świecące powiadomienia**. Wybierz, czy dioda LED ma być włączana zawsze czy tylko przy wyłączonym ekranie.
3. Stuknij pozycję **Powiadomienia świetlne aplikacji**. Wybierz powiadomienia aplikacji, przy których dioda LED ma być zapalana.

W przypadku innych aplikacji sprawdź ich ustawienia, aby dowiedzieć się, czy dostępna jest opcja zapalania diody LED.

Praca z tekstem

Zaznaczanie, kopiowanie i wklejanie tekstu

W aplikacjach HTC, takich jak Internet i Poczta, można zaznaczyć i skopiować tekst, a następnie wkleić go lub udostępnić.

1. Naciśnij i przytrzymaj słowo.
2. Przeciągnij kotwicę początku i końca, aby zaznaczyć otaczający tekst, który chcesz wybrać.



Zaznaczany tekst możesz powiększyć przy użyciu szkła powiększającego. Aby włączyć funkcję szkła powiększającego, przejdź kolejno do pozycji **Ustawienia** > **Ułatwienia dostępu**, a następnie wybierz opcję **Pokaż szkło powiększające**. Szkło powiększające zostanie wyświetlone po naciśnięciu i przytrzymaniu jednej z kotwic zaznaczania tekstu.

3. Po zaznaczeniu tekstu, który chcesz skopiować, stuknij ?.

   Wybrany tekst zostanie skopiowany do schowka.

4. W polu wprowadzania tekstu (na przykład podczas tworzenia wiadomości e-mail) naciśnij i przytrzymaj miejsce, w którym chcesz wkleić tekst.

5. Stuknij ikonę .



Aby skopiować adres łącza do strony internetowej w aplikacji Internet, naciśnij i przytrzymaj łącze, a następnie stuknij pozycję **Kopiuj adres URL linku**.

Udostępnianie tekstu

1. Po zaznaczeniu tekstu, który chcesz udostępnić, stuknij ?.

2. Wybierz miejsce, gdzie chcesz wkleić zaznaczony tekst, np. wiadomość e-mail lub aktualizacja statusu w sieci społecznościowej.

Klawiatura HTC Sense

Dzięki klawiaturze HTC Sense pisanie jest szybkie i precyzyjne.

- Również funkcja sugerowania słów pozwala oszczędzać czas podczas pisania. Podczas pisania wyświetlane będą sugestie słów, spośród których możesz wybrać. Do słownika sugerowanych słów możesz nawet dodawać słowa, wyrażenia i skróty. Patrz sekcja Wprowadzanie tekstu przy użyciu funkcji przewidywania wyrazów na stronie 46.
- Słowa można zapisywać, po prostu je mówiąc. Patrz sekcja Wprowadzanie tekstu za pomocą głosu na stronie 47.
- Włącz funkcję Śledź klawiaturę, aby móc wprowadzać słowa, przesuwając palcem z jednej litery do drugiej. Patrz sekcja Korzystanie z funkcji Śledź klawiaturę na stronie 47.
- Wystarczy przesunąć palcem w prawo, aby przejść do klawiatury numerycznej i symboli. Lub przesunąć palcem w lewo, aby przełączać pomiędzy językami.
- Klawisze posiadają drugorzędne cyfry, symbole interpunkcyjne lub inne znaki, które można wstawić bez konieczności przełączania klawiatury na numeryczną lub symboli.

  Na przykład, aby wpisać cyfrę, wystarczy nacisnąć i przytrzymać klawisz w pierwszym rzędzie.
- Wybieraj z szerokiej gamy emotikonów.
- Pokaż lub ukryj klawisze nawigacji ze strzałkami na klawiaturze. Jeżeli w Ustawieniach włączysz klawisze ze strzałkami, będą one wyświetlane tylko na klawiaturze o orientacji pionowej.

Wprowadzanie tekstu

Klawiatura ekranowa jest wyświetlana po stuknięciu pola tekstowego w aplikacji.

Stuknij przyciski klawiatury ekranowej, aby wprowadzać litery i cyfry, a także znaki interpunkcyjne i symbole.

- Stuknij ⬆, aby wprowadzić wielką literę. Stuknij dwukrotnie, aby pisać wielkimi literami.
- Naciśnij i przytrzymaj przyciski z szarymi znakami na górze, aby wprowadzić liczby, symbole lub litery alfabetu narodowego. Na niektórych przyciskach znajduje się więcej niż jeden znak.
- Przesuń palcem w prawo, aby wyświetlić przyciski cyfr i symboli. Aby powrócić do głównej klawiatury, przesuń palcem w lewo.
- Naciśnij ⌄, aby zamknąć klawiaturę ekranową.

Aby otworzyć ustawienia klawiatury, naciśnij i przytrzymaj przycisk przecinka, jeśli nad klawiszem jest widoczny⚙. Lub przejdź do **Ustawienia** > **Język i klawiatura** > **HTC Sense Input**.

Wybór układu klawiatury

Wybierz układ klawiatury odpowiedni do Twojego stylu pisania.

1. Przejdź do menu Ustawienia, a następnie stuknij kolejno pozycje **Język i klawiatura** > **HTC Sense Input**.
2. Stuknij kolejno pozycje **Wybór klawiatury** > **Typy klawiatury**.
3. Wybierz układ klawiatury, którego chcesz używać.

Wybieranie i przełączanie pomiędzy językami klawiatury

Jeśli w telefonie HTC One (E8) dostępnych jest wiele języków klawiatury, możesz wybrać, które języki mają być włączone dla klawiatury ekranowej.

1. Przejdź do menu Ustawienia, a następnie stuknij kolejno pozycje **Język i klawiatura** > **HTC Sense Input**.
2. Stuknij pozycję **Wybór klawiatury**, a następnie wybierz żądane języki.

Aby zmienić język klawiatury, wykonaj jedną z poniższych czynności:

- Przesuń palcem w lewo na klawiaturze ekranowej (niedostępne w przypadku korzystania z funkcji śledź klawiaturę).
- Stuknij klawisz języka, np. ikonę EN, aż zostanie wyświetlony język klawiatury, którego chcesz użyć.
- Naciśnij i przytrzymaj klawisz języka, a następnie przeciągnij palcem na język klawiatury, którego chcesz użyć.

Wprowadzanie tekstu przy użyciu funkcji przewidywania wyrazów

Czy zdarzyło ci się kiedyś zapisanie wyrazu o nieznanej pisowni? Z funkcją przewidywania, sugerowane wyrazy są wyświetlane nad klawiaturą.



Funkcje przewidywania wyrazów i przewidywania następnego wyrazu są domyślnie włączone.

Aby wprowadzić tekst w trybie przewidywania wyrazów, wykonaj jedną z poniższych czynności:

- Stuknij przycisk spacji, aby wstawić wyraz podświetlony na liście sugestii.
- Stuknij wyraz z listy sugestii.
- Stuknij strzałkę obok listy sugestii, aby wyświetlić więcej możliwości.

W przypadku niektórych języków klawiatur, takich jak angielski lub hiszpański, jeśli przypadkowo wybrany zostanie nieprawidłowy wyraz z listy sugestii, można zawsze wrócić i zmienić go, stukając wyraz i wybierając inną podpowiedź.

Ustawianie drugiego języka dla funkcji sugerowania słów

Możesz ustawić dwujęzyczną funkcję sugerowania słów. Podczas wprowadzania tekstu wyświetlane będą sugestie słów w wybranych językach.

Funkcja ta jest dostępna wyłącznie w przypadku języków z alfabetem łacińskim.

1. Przejdź do menu Ustawienia, a następnie stuknij kolejno pozycje **Język i klawiatura** > **HTC Sense Input**.
2. Stuknij kolejno pozycje **Wybór klawiatury** > **Uzupełnianie dwujęzyczne**, a następnie wybierz żądany język.

Dodawanie słów i wyrażeń do słownika

W przypadku niektórych języków klawiatur, takich jak angielski lub hiszpański, często używane imiona, akronimy, a nawet wyrażenia można dodawać do słownika sugerowanych słów w celu ich łatwego wyszukiwania na liście sugestii.

Tworzenie skrótów słów i wyrażeń umożliwia szybsze pisanie. Zamiast pisać na przykład „`Porozmawiamy później`”, możesz stuknąć kilka przycisków mniej, dodając skrót pp. Wystarczy, że w wiadomości sms lub e-mail wpiszesz „`pp`”, a następnie stukniesz przycisk spacji, a wprowadzone zostanie całe wyrażenie.

Funkcja ta jest dostępna wyłącznie w przypadku języków z alfabetem łacińskim.

1. Przejdź do menu Ustawienia, a następnie stuknij kolejno pozycje **Język i klawiatura** > **HTC Sense Input**.
2. Stuknij kolejno pozycje **Słownik osobisty** > +.

3. Wpisz słowo lub wyrażenie, a następnie wprowadź skrót tekstowy. Zapamiętaj wprowadzony skrót, zwracając uwagę na wielkie i małe litery w nim zawarte.
4. Stuknij przycisk **OK**.



Podczas wpisywania tekstu za pomocą standardowej klawiatury, stuknięcie sugerowanego słowa, które nie znajduje się w słowniku (zwykle pierwsze słowo z listy słów sugerowanych), automatycznie dodaje je do słownika.

Edytowanie lub usuwanie słów i wyrażeń w słowniku

1. Przejdź do menu Ustawienia, a następnie stuknij kolejno pozycje **Język i klawiatura** > **HTC Sense Input**.
2. Stuknij pozycję **Słownik osobisty**.
   - Aby edytować słowo, wyrażenie lub skrót, stuknij pozycję na liście.
   - Aby usunąć pozycje ze słownika, stuknij kolejno pozycje ⋮ > **Usuń**. Zaznacz słowa, które chcesz usunąć, następnie stuknij pozycję **Usuń**.

Korzystanie z funkcji Śledź klawiaturę

Zamiast stukania klawiszy na klawiaturze ekranowej można użyć opcji „śledzenia", aby wpisać słowa.



Funkcja ta jest dostępna wyłącznie w przypadku języków z alfabetem łacińskim.

1. Włącz funkcję Śledź klawiaturę, wybierając kolejno pozycje **Ustawienia** > **Język i klawiatura** > **HTC Sense Input**.
2. Na klawiaturze ekranowej przesuwaj palec od jednej litery do drugiej, aby wprowadzić słowo.
3. Podnieś palec, gdy słowo zostanie skończone.
4. Jeśli chcesz kontynuować wpisywanie tekstu, przesuń ponownie palec nad literami, aby wprowadzić kolejne słowo.



Jeśli słowo wyświetlone po wykonaniu funkcji śledzenia, nie jest żądanym słowem, można wykonać jedną z poniższych czynności:

- Stuknij wyraz z listy sugestii.
- Stuknij strzałkę obok listy sugestii, aby wyświetlić więcej możliwości.

Wprowadzanie tekstu za pomocą głosu

Nie masz czasu na pisanie? Spróbuj wprowadzać słowa, dyktując je.

1. Stuknij obszar do którego chcesz wprowadzić tekst.
2. Na klawiaturze ekranowej naciśnij i przytrzymaj 🎤.

3. Po wyświetleniu animowanego przycisku mikrofonu i słów „Proszę mówić”, wypowiedz słowa, które chcesz wprowadzić.



Aby ustawić język wprowadzania głosowego, stuknij pasek języka nad przyciskiem mikrofonu. Można wybrać jeden lub więcej języków. Dostępne języki mogą być różne.

4. Jeśli słowo nie odpowiada temu, co zostało wypowiedziane i jest podkreślone, stuknij podkreślone słowo, aby je usunąć lub wyświetlić więcej możliwości.
5. Wprowadź znaki interpunkcyjne wypowiadając nazwę (na przykład, powiedz „`przecinek`”).

Akumulator

Wyświetlanie wartości procentowej poziomu naładowania akumulatora

Wartość procentową pozostałego poziomu naładowania akumulatora można sprawdzić na pasku stanu.

1. Przejdź do menu Ustawienia, a następnie stuknij pozycję **Zasilanie**.
2. Wybierz pozycję **Pokaż poziom baterii**.

Sprawdzanie zużycia akumulatora

Zobacz ranking aplikacji, które korzystają z akumulatora. Możesz także sprawdzić, jak intensywnie i jak długo akumulator był używany dla każdej aplikacji.

1. Przejdź do menu Ustawienia, a następnie stuknij pozycję **Zasilanie**.
2. Stuknij pozycję **Zużycie baterii**, a następnie stuknij aplikację, aby sprawdzić, jak zużywa ona baterię. Wyświetlone zostaną informacje na temat zużycia akumulatora przez zasoby, takie jak procesor dla aplikacji, a także inne dane dotyczące zużycia.



Jeśli podczas przeglądania informacji o zużyciu akumulatora przez aplikację widoczne są przyciski, możesz je stuknąć, aby skonfigurować ustawienia wpływające na zużycie energii akumulatora, wyłączyć aplikację itd.

Sprawdzanie historii akumulatora

Sprawdź, jak długo telefon HTC One (E8) był używany od ostatniego ładowania. Możesz także wyświetlić tabelę z czasem włączenia ekranu oraz czasem korzystania z połączeń, takich jak sieć komórkowa lub Wi-Fi.

1. Przejdź do menu Ustawienia, a następnie stuknij pozycję **Zasilanie**.
2. Stuknij pozycję **Historia**.
3. W przypadku korzystania z telefonu HTC One (E8) przez długi czas od ostatniego ładowania, przesuń palcem w lewo lub w prawo, aby ustawić skalę wykresu przedstawiającego szczegółowe informacje o zużyciu akumulatora w czasie.

   Skalę wykresu można także ustawić, rozsuwając lub zsuwając palce.

Korzystanie z trybu oszczędzania energii

Tryb oszczędzania energii pomaga wydłużyć żywotność baterii. Zmniejsza wykorzystanie funkcji telefonu, które pobierają najwięcej energii baterii, takich jak wyświetlacz i połączenie przesyłania danych.

1. Przejdź do menu Ustawienia, a następnie stuknij pozycję **Zasilanie**.
2. Stuknij przełącznik **Wł./wył.** pozycji Oszczędzanie energii, aby włączyć lub wyłączyć ten tryb.

   Jeżeli chcesz wybrać funkcje telefonu, dla których chcesz oszczędzać energię, stuknij pozycję **Oszczędzanie energii**.

Jeżeli zostanie wybrana opcja **Połączenie transmisji danych** trybu oszczędzania energii, HTC One (E8) automatycznie odłącza się od sieci komórkowej po 15 minutach, jeżeli wyświetlacz jest wyłączony, a połączenie transmisji danych pozostaje bezczynne (brak pobierania lub użycia danych). W celu oszczędzania baterii telefon łączy się okresowo ponownie, po czym rozłącza się, gdy połączenie transmisji danych jest bezczynne.

Należy pamiętać, że opcja **Tryb uśpienia** dla połączenia transmisji danych w menu **Ustawienia** > **Zasilanie**, kiedy jest włączona, zastępuje tryb oszczędzania energii.

Tryb bardzo wydajnego oszczędzania energii

W okresach, gdy nie musisz zbyt często korzystać z telefonu, włącz Tryb bardzo wydajnego oszczędzania energii, aby wydłużyć czas pracy baterii. W trybie tym czas gotowości może trwać dłużej niż zwykle i można korzystać tylko z najbardziej podstawowych funkcji, takich jak połączenia telefoniczne, obsługa wiadomości tekstowych i poczty e-mail.

1. Przejdź do menu Ustawienia, a następnie stuknij pozycję **Zasilanie**.
2. Stuknij przełącznik **Wł./wył.** pozycji Tryb bardzo wydajnego oszczędzania energii, aby włączyć lub wyłączyć ten tryb.

   Aby ustawić moment automatycznego uaktywniania tego trybu, stuknij pozycję **Tryb bardzo wydajnego oszczędzania energii** i wybierz poziom naładowania baterii.

Porady dotyczące wydłużania czasu pracy baterii

Czas pracy akumulatora pomiędzy ładowaniami zależy od sposobu użytkowania telefonu HTC One (E8). Zarządzanie energią telefonu HTC One (E8) pomaga przedłużyć żywotność akumulatora.

Jeśli wolisz samodzielnie dostosowywać ustawienia i mieć dzięki temu większą kontrolę, spróbuj zastosować niektóre z poniższych porad dotyczących oszczędzania baterii.

Sprawdź zużycie baterii

Monitorowanie zużycia energii baterii umożliwia identyfikację procesów zużywających najwięcej energii i zastanowienie się nad tym, co z tym zrobić. Szczegółowe informacje można znaleźć w części Sprawdzanie zużycia akumulatora na stronie 48.

Zarządzaj połączeniami

- Wyłącz połączenia bezprzewodowe, takie jak komórkowe połączenie transmisji danych, Wi-Fi lub Bluetooth, gdy z nich nie korzystasz.
- Włączaj GPS tylko wtedy, gdy wymagana jest dokładna lokalizacja, np. podczas korzystania z nawigacji lub aplikacji opartych na lokalizacji. Zobacz część Włączane lub wyłączanie usług lokalizacyjnych na stronie 158.
- Jeżeli zostanie wybrana opcja **Tryb uśpienia** w menu **Ustawienia** > **Zasilanie** w porach poza szczytem telefon automatycznie odłącza połączenie transmisji danych po 15 minutach, jeżeli nie było żadnej aktywności w sieci (brak pobierania lub użycia danych). Połączenie danych zostanie wznowione po ponownym włączeniu ekranu.
- Włączaj tryb samolotowy, gdy nie potrzebujesz łączności bezprzewodowej i nie chcesz odbierać żadnych połączeń ani wiadomości.

Zarządzaj wyświetlaczem

Obniżenie poziomu jasności, przełączanie nieużywanego wyświetlacza w tryb uśpienia oraz korzystanie tylko z podstawowych funkcji zapewnia oszczędność energii baterii.

- Używaj automatycznego ustawiania jasności (domyślne) lub ręcznie obniż poziom jasności.
- Ustaw krótszy czas wygaszania ekranu.
- Nie ustawiaj animowanych tapet na ekranie głównym. Efekty animacji robią wrażenie na innych osobach, ale zużywają bardzo dużo energii baterii.

  Zmiana tapety na zwykłe czarne tło może także odrobinę pomóc. Im mniej kolorów jest wyświetlanych, tym mniej energii baterii się zużywa.

Więcej informacji można znaleźć w części Ustawienia i zabezpieczenia na stronie 181 oraz Personalizacja na stronie 58.

Zarządzaj aplikacjami

- Zainstaluj najnowsze wersje oprogramowania i aktualizacje aplikacji. Aktualizacje czasami zwiększają jednocześnie wydajność baterii.
- Odinstaluj lub wyłącz aplikacje, z których nigdy nie korzystasz.

  Wiele aplikacji uruchamia procesy i synchronizację danych w tle, nawet kiedy z nich nie korzystasz. Jeśli masz aplikacje, których już nie potrzebujesz, odinstaluj je.

  Jeśli dana aplikacja była zainstalowana fabrycznie i nie można jej odinstalować, wyłącz ją, aby uniemożliwić jej ciągłe działanie lub synchronizowanie danych. Zobacz część Wyłączanie aplikacji na stronie 184.

Ustaw limit danych w tle i synchronizacji

Dane w tle i synchronizacja mogą zużywać dużo energii baterii, jeśli w tle jest uruchomionych dużo aplikacji synchronizujących dane. Zaleca się uniemożliwienie aplikacjom zbyt częstej synchronizacji danych. Określ, dla których aplikacji można ustawić dłuższy czas synchronizacji lub synchronizuj je ręcznie.

- W menu Ustawienia stuknij pozycję **Konta i synchronizacja** i sprawdź, które typy danych są synchronizowane w Twoich kontach online. Gdy bateria zaczyna się wyczerpywać, wyłącz tymczasowo synchronizowanie niektórych danych.
- Jeśli masz wiele kont e-mail, zastanów się, czy nie przedłużyć czasu synchronizacji niektórych kont.

  W aplikacji Poczta wybierz konto, stuknij kolejno pozycje ⋮ > **Ustawienia** > **Synchronizacja, Wyślij i odbierz**, a następnie dostosuj ustawienia w opcji Synchronizuj harmonogram.
- Jeśli nie podróżujesz z jednego miejsca w drugie, synchronizuj aktualizacje pogody tylko dla bieżącej lokalizacji, a nie dla wszystkich wymienionych miast. Otwórz aplikację Pogoda, a następnie stuknij ikonę ⋮, aby edytować lub usunąć niepotrzebne miasta.
- Zastanów się nad wyborem widżetów.

  Niektóre widżety nieustannie synchronizują dane. Rozważ usunięcie nieistotnych widżetów z ekranu głównego.
- W aplikacji Sklep Play stuknij kolejno pozycje ☰ > **Ustawienia**, a następnie usuń zaznaczenie opcji **Dodaj ikonę do ekranu głównego**, aby uniknąć automatycznego dodawania skrótów aplikacji do ekranu głównego przy każdym instalowaniu nowych aplikacji. Ponadto stuknij kolejno pozycje **Automatycznie aktualizuj aplikacje** > **Nie aktualizuj automatycznie aplikacji**, jeśli możesz ręcznie aktualizować aplikacje z poziomu pozycji Sklep Play.

Inne wskazówki

Aby zachować trochę więcej energii baterii, spróbuj zastosować poniższe wskazówki:

- Ścisz dzwonek i głośność multimediów.
- Zminimalizuj używanie wibracji lub potwierdzeń dźwiękowych. W menu Ustawienia stuknij pozycję **Dźwięk i powiadomienie** i wybierz elementy, których nie potrzebujesz i które możesz wyłączyć.
- Sprawdź ustawienia aplikacji, ponieważ mogą zawierać dodatkowe opcje optymalizacji użycia baterii.

HTC Dot View

Personalizacja HTC Dot View

W przypadku zakupu etui HTC Dot View™ dla telefonu HTC One (E8) można za pomocą aplikacji spersonalizować widoczne na nim elementy.

Aby skorzystać z aplikacji, stuknij kolejno pozycje ⋮⋮⋮ > **HTC Dot View**.

Aplikacja HTC Dot View jest dostępna w Google Play. Należy zainstalować najnowszą aktualizację aplikacji.

Tapeta

Wybierz gotową tapetę lub utwórz własną kropkowaną tapetę ze zdjęcia.

1. W aplikacji HTC Dot View stuknij kolejno pozycje **Motywy**.
2. Wybierz gotowy wzór jako tapetę.

   Aby utworzyć własną tapetę, stuknij ikonę +, a następnie wybierz istniejące zdjęcie z aplikacji Galeria lub wykonaj nowe zdjęcie.
3. Po wybraniu lub wykonaniu zdjęcia przytnij je, a następnie stuknij przycisk **Gotowe**.
4. Stuknij przycisk **Zastosuj**.

Aby uzyskać najlepsze wyniki podczas tworzenia własnej tapety, wybierz prosty obraz o odmiennych kolorach obiektu i tła. Użyj na przykład obrazu z obiektem o wysokim kontraście na prostym tle.

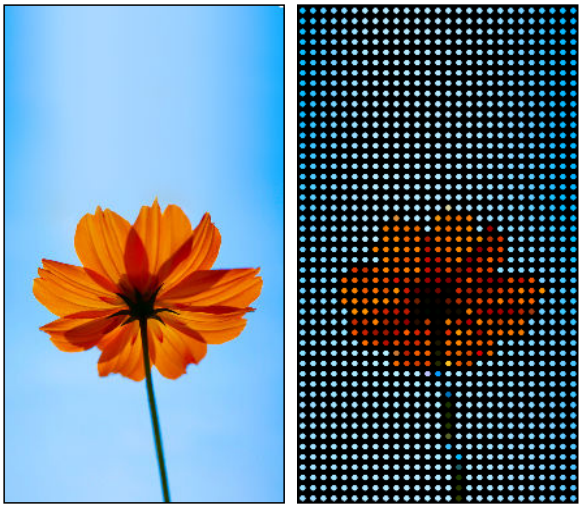

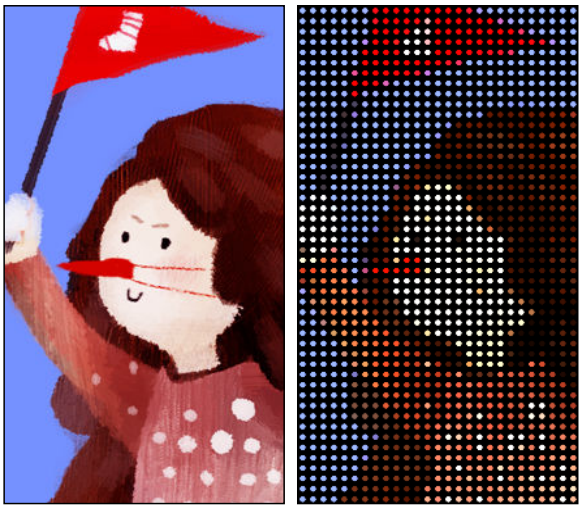

Rodzaje wyświetlanych powiadomień

Alerty budzika, timera i zdarzeń kalendarza są automatycznie wyświetlane na etui HTC Dot View. Można wybrać wyświetlanie lub ukrycie powiadomień aplikacji, takich jak Poczta, Wiadomości, Telefon itp.

1. W aplikacji HTC Dot View stuknij kolejno pozycje **Ustawienia powiadomień**.
2. Wybierz, które powiadomienia aplikacji mają być wyświetlane, a które nie.

Nie widzisz ostatnich połączeń na etui HTC Dot View?

Domyślnie na etui HTC Dot View wyświetlane są maksymalnie 3 odebrane lub wybrane numery.

- Jeśli nie są widoczne, uruchom aplikację HTC Dot View, a następnie wybierz polecenie **Pokaż historię połączeń**.
- W przypadku ustawienia blokady ekranu z uwierzytelnieniem należy wybrać pozycję **Pomiń ekran zabezpieczeń**, aby zapewnić wyświetlanie ostatnich połączeń.

Elementy sterowania muzyką lub powiadomienia aplikacji nie są widoczne na HTC Dot View?

Sprawdź, czy pozycje Elementy sterowania muzyką i Powiadomienia HTC Dot View zostały uaktywnione w menu Ustawienia.

1. Przejdź do menu **Ustawienia**, a następnie stuknij kolejno pozycje **Dźwięk i powiadomienia** > **Dostęp do powiadomień**.
2. Stuknij opcje **Elementy sterowania muzyką HTC Dot View** i **Powiadomienia HTC Dot View**, jeśli nie zostały zaznaczone.

Potrzebujesz więcej szczegółów?

Aby uzyskać więcej informacji, należy zapoznać się z dołączoną instrukcją obsługi etui HTC Dot View.

Przewodnik HTC

Masz problemy ze sprzętem lub połączeniem?

Przed zadzwonieniem do działu pomocy technicznej spróbuj najpierw rozwiązać problem lub wykonać diagnostykę telefonu za pomocą aplikacji Przewodnik HTC. Może ona pomóc w znalezieniu przyczyny problemu oraz określeniu, czy problem nadaje się do samodzielnego rozwiązania czy wymaga kontaktu z działem pomocy technicznej.

Aby skorzystać z aplikacji, stuknij kolejno pozycje ⋮⋮⋮ > **Przewodnik HTC**.

Jeśli aplikacja Przewodnik HTC nie została zainstalowana wstępnie na telefonie, można pobrać ją z Google Play.

HTC BlinkFeed

Twój dynamiczny ekran główny

Czytaj najnowsze informacje z obszaru Twoich zainteresowań lub bądź w kontakcie ze znajomymi bezpośrednio w aplikacji HTC BlinkFeed. Ustaw, które sieci społecznościowe, źródła wiadomości itd. chcesz wyświetlić.

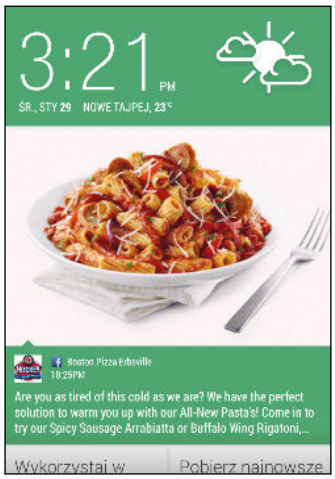

- Przesuń palcem w górę lub w dół, aby przejrzeć pozycje w aplikacji HTC BlinkFeed.
- Stuknij kafelek, aby wyświetlić treści albo skomentować wpis lub aktualizację stanu.
- Podczas wyświetlania artykułu z wiadomościami przesuń palcem w lewo lub w prawo, aby zobaczyć więcej tematów.
- Przewiń ekran w górę i w dół w celu ręcznego odświeżenia strumienia.
- Przesuń palcem w prawo w panelu HTC BlinkFeed, aby otworzyć wysuwane menu, za pomocą którego można wybrać typ kanałów lub dodać tematy niestandardowe.

Po ustawieniu aplikacji HTC BlinkFeed jako ekranu głównego w panelu HTC BlinkFeed widoczny będzie widżet zegara.

Włączanie lub wyłączanie HTC BlinkFeed

1. W panelu HTC BlinkFeed zsuń dwa palce, a następnie stuknij ikonę .
2. Po zaznaczeniu pozycji HTC BlinkFeed stuknij pozycję **Usuń**.
3. Aby dodać ją ponownie, przesuń palcem w prawo, a następnie stuknij przycisk + z nazwą **BlinkFeed**.

Sposoby dodawania zawartości w aplikacji HTC BlinkFeed

Spersonalizuj aplikację HTC BlinkFeed w celu wyświetlania artykułów i aktualizacji statusów z ulubionych źródeł wiadomości, kategorii, edycji i aplikacji.

Wybór kanałów

Czytaj historie i artykuły w aplikacji HTC BlinkFeed, które są wyświetlane na podstawie Twoich zainteresowań i ulubionych kategorii oraz pochodzą z popularnych kanałów wiadomości lub stron internetowych.

1. W panelu HTC BlinkFeed przesuń palcem w prawo, aby otworzyć wysuwane menu.
2. Stuknij kolejno pozycje ⋮ > **Dodaj zawartość**.
3. Wybierz kategorię. Jeśli dodajesz zawartość w aplikacji HTC BlinkFeed po raz pierwszy, możesz stuknąć kafelek **Korzystaj z automatycznych rekomendacji BlinkFeed**. Zaloguj się, aby uzyskać rekomendacje.
4. Wybierz jedno lub więcej źródeł kanałów.

   Możesz najpierw stuknąć nazwę, aby sprawdzić konkretny kanał, a następnie stuknąć ikonę ⊞+, aby dodać go do aplikacji HTC BlinkFeed.

Podczas przeglądania kanału Wybrane można uzyskać rekomendacje nowych artykułów lub źródeł, które mogą Cię zainteresować. Stuknij ikonę + w kafelku **Nowy**, aby zasubskrybować witrynę lub kanał.

Wyświetlanie zawartości z aplikacji i sieci społecznościowych

W aplikacji HTC BlinkFeed mogą być wyświetlane wpisy znajomych w sieciach społecznościowych lub zawartość aplikacji HTC.

Należy zalogować się do kont w sieciach społecznościowych, aby pochodzące z nich wpisy były widoczne w aplikacji HTC BlinkFeed.

1. W panelu HTC BlinkFeed przesuń palcem w prawo, aby otworzyć wysuwane menu.
2. Stuknij ikonę ⋮ > **Usługi i aplikacje**, a następnie wybierz aplikacje i sieci społecznościowe.

Wyszukiwanie i dodawanie interesującego tematu

Poszukujesz bardziej specyficznych tematów? Wyszukaj i wybierz interesujące tematy, aby wyświetlić je w panelu HTC BlinkFeed.

1. W panelu HTC BlinkFeed przesuń palcem w prawo, aby otworzyć wysuwane menu.
2. Stuknij pozycję **Wyszukiwanie zawartości**, a następnie wprowadź temat, którego szukasz.
3. Stuknij wynik, a następnie stuknij ikonę ⊞+, aby dodać go do pozycji Tematy niestandardowe.

Subskrybowanie wielu edycji regionalnych

Czy chcesz być na bieżąco z wydarzeniami w więcej niż jednym regionie? W aplikacji HTC BlinkFeed można wyświetlić jedną lub kilka wybranych edycji.

1. W panelu HTC BlinkFeed przesuń palcem w prawo, aby otworzyć wysuwane menu.
2. Stuknij kolejno pozycje > **Dodaj zawartość**.
3. Stuknij ikonę , a następnie wybierz miejsce lub region.
4. Wybierz źródła kanałów do dodania.

Subskrybowanie kanału RSS

Nie chcesz przegapić żadnych wiadomości ani aktualizacji z ulubionych blogów lub stron internetowych? Dodaj niestandardowe kanały RSS do aplikacji HTC BlinkFeed.

1. Otwórz aplikację Internet.
2. Przejdź pod adres URL kanału RSS danego bloga lub strony internetowej, które chcesz subskrybować.
3. Stuknij ikonę w celu dodania do aplikacji HTC BlinkFeed.

Dostosowywanie kanału Wyróżnione

Przejdź do kanału Wyróżnione, aby przejrzeć popularne artykuły i aktualizacje statusów z dodanych źródeł kanałów. W kanale Wyróżnione można także ustawić wyświetlanie wyłącznie pozycji z ulubionych źródeł wiadomości, kategorii i aplikacji.

Do kanału Wyróżnione nie można dodać tematów niestandardowych ani kanałów RSS.

1. W panelu HTC BlinkFeed przesuń palcem w prawo, aby otworzyć wysuwane menu.
2. Stuknij kolejno pozycje > **Ustawienia** > **Wybierz wyróżnione tematy**.
3. Wybierz źródła kanałów, które mają być widoczne w kanale Wyróżnione.

Zapisywanie artykułów na później

Nie masz czasu na przeczytanie potencjalnie interesującego artykułu? Można zaznaczyć artykuł na liście czytania.

Wykonaj jedną z następujących czynności:

- Podczas wyświetlania artykułu, stuknij .
- W panelu HTC BlinkFeed naciśnij i przytrzymaj kafelek artykułu, dla którego chcesz dodać zakładkę. Następnie stuknij **Przeczytaj później**.

Aby wyświetlić listę artykułów w aplikacji HTC BlinkFeed, przesuń palcem w prawo, a następnie stuknij pozycję **Lista odczytu wiadomości** w wysuwanym menu.

Publikowanie w sieciach społecznościowych

Za pomocą aplikacji HTC BlinkFeed można w łatwy sposób opublikować aktualizację statusu.

1. W panelu HTC BlinkFeed przesuń palcem w prawo, aby otworzyć wysuwane menu.
2. Stuknij ⋮ > **Utwórz**, a następnie wybierz sieć społecznościową.
3. Utwórz aktualizację stanu i opublikuj ją w sieci społecznościowej.

Usuwanie zawartości z aplikacji HTC BlinkFeed

Zawartość, której nie chce się więcej widzieć w aplikacji HTC BlinkFeed, można usunąć, niezależnie od tego, czy jest to kafelek czy cały kanał.

- Aby usunąć kafelek, naciśnij i przytrzymaj go, a następnie stuknij pozycję **Usuń**.
- Aby usunąć źródło kanału, w wysuwanym menu stuknij kolejno pozycje ⋮ > **Usuń zawartość**, wybierz jedną lub kilka pozycji, a następnie stuknij pozycję **Usuń**.

  Aby anulować subskrypcję zlokalizowanej edycji, stuknij ikonę ⋮ na ekranie Usuń zawartość. Stuknij pozycję **Usuń edycje**, wybierz jedną lub kilka pozycji, a następnie stuknij pozycję **Usuń**.

Personalizacja

Personalizacja telefonu HTC One (E8)

Spraw, by telefon HTC One (E8) wyglądał i brzmiał dokładnie tak, jak tego chcesz.

- Wybierz dzwonek i inne dźwięki, których chcesz użyć. Patrz część Dzwonki, dźwięki powiadomień i alarmy na stronie 58.
- Spersonalizuj ekran główny za pomocą wybranej tapety. Patrz część Tapeta ekranu głównego na stronie 59.
- Na ekranie blokady można zastosować tapetę ekranu głównego lub wybrać inną. Zobacz część Zmiana tapety ekranu blokady na stronie 65.
- Zmień aplikacje na pasku uruchamiania. Patrz Pasek uruchamiania na stronie 59.
- Wypełnij ekran główny widżetami i skrótami. Patrz część Dodawanie widżetów do ekranu głównego na stronie 59 i Dodawanie skrótów do ekranu głównego na stronie 60.
- Potrzebujesz kolejnego panelu widżetów? Patrz część Dodawanie lub usuwanie panelu widżetów na stronie 61.
- Ustaw panel HTC BlinkFeed lub panel widżetów jako podstawowy ekran główny. Patrz część Zmiana podstawowego ekranu głównego na stronie 62.
- Uporządkuj aplikacje. Patrz część Rozmieszczanie aplikacji na stronie 63.

Dzwonki, dźwięki powiadomień i alarmy

1. Przejdź do menu Ustawienia, a następnie stuknij pozycję **Personalizacja**.
2. W pozycji Dźwięk zmień dźwięki dzwonka, powiadomień systemowych i alarmu.

   Przejdź do aplikacji Wiadomości, Poczta i Kalendarz, aby wybrać dźwięki odpowiednio dla nowych wiadomości, e-mail i przypomnienia o wydarzeniach.



Chcesz, aby alarmy miały głośniejszy sygnał, ale powiadomienia były bardziej dyskretne? W menu Ustawienia stuknij kolejno pozycje **Dźwięk i powiadomienia** > **Głośność**, a następnie ustaw poziomy głośności dla każdego typu dźwięku.

Tapeta ekranu głównego

Wybierz spośród dostępnych tapet lub użyj zdjęcia wykonanego aparatem.

1. Naciśnij i przytrzymaj puste miejsce na panelu widżetów.
2. W menu podręcznym stuknij polecenie **Tapeta ekranu głównego**.
3. Określ pozycję, z której tapeta ma zostać wybrana.

   Aby zastosować zdjęcie wykonane za pomocą aparatu, stuknij pozycję **Galeria**, wybierz i przytnij zdjęcie, a następnie stuknij przycisk **Gotowe**.

Pasek uruchamiania

Pasek uruchamiania zapewnia błyskawiczny dostęp do często używanych aplikacji (i innych skrótów). Możesz zastępować aplikacje na pasku uruchamiania innymi aplikacjami, z których często korzystasz.

1. Naciśnij i przytrzymaj aplikację, którą chcesz zastąpić, a następnie przeciągnij ją nad ikonę .

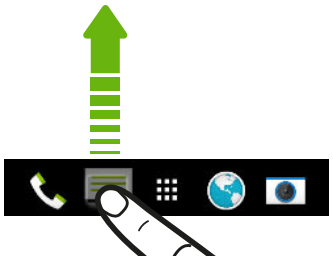

2. Stuknij ikonę , aby przejść na ekran Aplikacje.
3. Naciśnij i przytrzymaj aplikację, a następnie przeciągnij ją do pustego miejsca na pasku uruchamiania.

- Możesz także pogrupować aplikacje znajdujące się na pasku uruchamiania w folderze. Patrz część Grupowanie aplikacji na panelu widżetów i pasku uruchamiania na stronie 63.
- Aplikacje (lub inne skróty) widoczne na ekranie blokady prowadzą do tych samych aplikacji lub skrótów, które znajdują się na pasku uruchamiania.

Dodawanie widżetów do ekranu głównego

Widżety umożliwiają łatwy i szybki dostęp do ważnych informacji i multimediów. Spośród wielu oferowanych widżetów wybierz i dodaj najbardziej przydatne do ekranu głównego.

1. Naciśnij i przytrzymaj puste miejsce na panelu widżetów.
2. W menu podręcznym stuknij polecenie **Dodaj aplikacje i widżety**.
3. Stuknij kolejno pozycje > **Widżety**.

4. Przewiń widżety albo stuknij ikonę , aby wyszukać określony widżet.

   Niektóre widżety są dostępne w różnych stylach i rozmiarach.

5. Naciśnij i przytrzymaj widżet, a następnie przeciągnij na panel widżetów, do którego chcesz go dodać.

Możesz także dodać widżety, które pozwalają szybko włączyć lub wyłączyć niektóre ustawienia, takie jak Wi-Fi i Bluetooth.

Zmiana ustawień widżetu

Możesz zmienić podstawowe ustawienia niektórych widżetów (np. widżetu Osoby).

1. Naciśnij i przytrzymaj widżet na ekranie głównym, następnie przeciągnij go do .

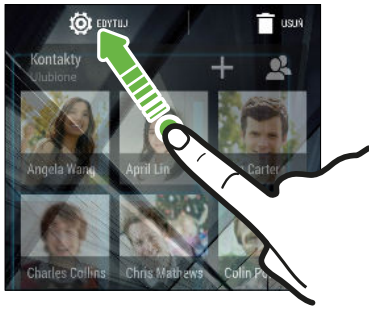

2. Dostosowanie ustawień widżetu.

Zmiana rozmiaru widżetu

Rozmiar niektórych widżetów można zmienić po dodaniu ich do ekranu głównego.

1. Naciśnij i przytrzymaj widżet na ekranie głównym, następnie puść palec. Wyświetlenie ramek oznacza, że rozmiar widżetu można zmienić.
2. Przeciągnij brzegi ramki, aby powiększyć lub zmniejszyć rozmiar widżetu.

Dodawanie skrótów do ekranu głównego

Umieść często używane aplikacje na dowolnym panelu widżetów na ekranie głównym. Możesz także dodać skróty do często używanych ustawień, ulubionych stron internetowych itp.

1. Naciśnij i przytrzymaj puste miejsce na panelu widżetów.
2. W menu podręcznym stuknij polecenie **Dodaj aplikacje i widżety**.
3. Stuknij kolejno pozycje ▼ > **Aplikacje** lub **Skróty**.
4. Przewiń aplikacje lub skróty albo stuknij ikonę , aby wyszukać określony element.
5. Naciśnij i przytrzymaj aplikację lub skrót, a następnie przeciągnij na panel widżetów, do którego chcesz je dodać.

Aby dodać aplikację z ekranu Aplikacje, naciśnij i przytrzymaj aplikację, a następnie przeciągnij ją na panel widżetów.

Edycja paneli ekranu głównego

Dodawanie lub usuwanie panelu widżetów

- Po osiągnięciu maksymalnego limitu paneli widżetów nie będzie można dodawać nowych.
- Panel HTC BlinkFeed jest zawsze wyświetlany jako pierwszy (jeśli nie został usunięty). Przed panelem HTC BlinkFeed nie można dodać żadnego panelu widżetów.

1. Naciśnij i przytrzymaj puste miejsce na panelu widżetów.
2. W menu podręcznym stuknij polecenie **Zarządzaj stronami ekranu głównego**.
3. Aby dodać nowy panel widżetów, przesuń palcem w lewo do ikony +, a następnie stuknij tę ikonę.
4. Aby usunąć panel widżetów, przesuń palcem w lewo lub w prawo do danego panelu, a następnie stuknij pozycję **Usuń**.
5. Po zakończeniu naciśnij ⮌.

Rozmieszczanie paneli widżetów

Przed panelem HTC BlinkFeed nie można przenieść ani wstawić żadnego panelu widżetów.

1. W panelu HTC BlinkFeed lub w dowolnym panelu widżetów zsuń dwa palce, aby dostosować ekran główny.
2. Naciśnij i przytrzymaj miniaturę panelu widżetu, a następnie przeciągnij ją w lewo lub w prawo do żądanej pozycji.
3. Po zakończeniu rozmieszczania paneli widżetów naciśnij przycisk ⮌.

Przenoszenie widżetu lub ikony

Widżet lub ikonę można łatwo przenosić z jednego panelu widżetów na inny.

1. Naciśnij i przytrzymaj widżet lub ikonę jednym palcem.
2. Innym palcem przesuń ekran w lewo lub w prawo, aby go przełączyć na inny panel widżetów.

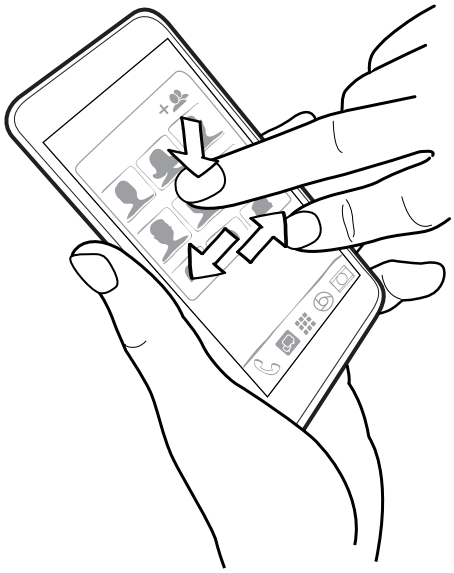

3. Puść widżet lub ikonę.

Usuwanie widżetu lub ikony

1. Naciśnij i przytrzymaj widżet lub ikonę, którą chcesz usunąć, a następnie przeciągnij do ikony .
2. Kiedy widżet lub ikona zmienią kolor na czerwony, podnieś palec.

Zmiana podstawowego ekranu głównego

Ustaw panel HTC BlinkFeed lub panel widżetów jako podstawowy ekran główny.

1. Naciśnij i przytrzymaj puste miejsce na panelu widżetów.
2. W menu podręcznym stuknij polecenie **Zarządzaj stronami ekranu głównego**.
3. Przesuń palcem w lewo lub w prawo do panelu, który chcesz ustawić jako podstawowy ekran główny.
4. Stuknij opcję **Ustaw jako główny**.
5. Naciśnij przycisk .

Naciśnięcie przycisku podczas korzystania z aplikacji zapewni najpierw powrót na ostatnio używany panel. Naciśnij ponownie przycisk , aby przejść na podstawowy ekran główny.

Grupowanie aplikacji na panelu widżetów i pasku uruchamiania

1. Naciśnij i przytrzymaj aplikację, następnie przeciągnij ją na inną, aby automatycznie utworzyć folder.

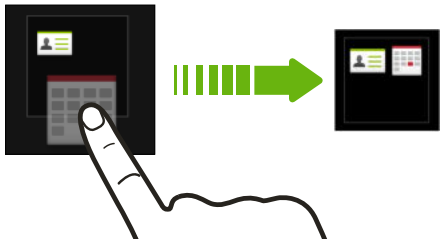

2. Stuknij folder, aby go otworzyć.
3. Stuknij pasek tytułu okna folderu, a następnie wprowadź nową nazwę folderu.
4. Dodaj więcej aplikacji do folderu. Stuknij ikonę +, wybierz aplikacje, a następnie stuknij pozycję **Gotowe**.

Do folderu można także dodać skróty do ustawień lub informacji. Najpierw dodaj skrót do panelu widżetów, a następnie przeciągnij go do folderu.

Usuwanie elementów z folderu

1. Na pasku uruchamiania lub panelu widżetów stuknij folder, aby go otworzyć.
2. Naciśnij i przytrzymaj aplikację lub skrót w folderze, a następnie przeciągnij nad ikonę .

Rozmieszczanie aplikacji

Na ekranie Aplikacje można zmienić rozmieszczenie aplikacji oraz układ ekranu.

1. W panelu HTC BlinkFeed lub dowolnym panelu widżetów stuknij ikonę .
2. Stuknij ikonę , a następnie wybierz sposób rozmieszczenia aplikacji, np. alfabetycznie.

   Aby pogrupować aplikacje w foldery lub zmienić ich rozmieszczenie, wybierz pozycję **Użytkownika**.
3. Stuknij kolejno pozycje > **Siatka ikon**, aby określić, czy na stronie ma być wyświetlanych mniej czy więcej aplikacji.

Przenoszenie aplikacji i folderów

1. Na ekranie Aplikacje stuknij kolejno pozycje > **Własne**.
2. Stuknij kolejno pozycje > **Zmień kolejność aplikacji**.

3. Naciśnij i przytrzymaj aplikację lub folder, a następnie wykonaj jedną z poniższych czynności:
   - Przeciągnij aplikację lub folder do innej pozycji na tej samej stronie. Poczekaj na przesunięcie się ikony, która zajmowała dane miejsce, a następnie zwolnij palec.
   - Przeciągnij aplikację lub folder do ikony strzałki ⌄⌄ lub ⌃⌃ w celu przeniesienia na inną stronę.
4. Po zakończeniu przenoszenia aplikacji i folderów stuknij ikonę ✓.

Grupowanie aplikacji w folderze

1. Na ekranie Aplikacje stuknij kolejno pozycje ▼ > **Własne**.
2. Stuknij kolejno pozycje ⋮ > **Zmień kolejność aplikacji**.
3. Naciśnij i przytrzymaj aplikację, następnie przeciągnij ją na inną, aby automatycznie utworzyć folder.
4. Aby dodać więcej aplikacji, przeciągnij kolejne aplikacje nad folder.
5. Aby nazwać folder, otwórz go, stuknij jego pasek tytułu, a następnie wprowadź nazwę folderu.
6. Po zakończeniu stuknij ikonę ✓.

Usuwanie aplikacji z folderu

1. Na ekranie Aplikacje stuknij kolejno pozycje ▼ > **Własne**.
2. Stuknij kolejno pozycje ⋮ > **Zmień kolejność aplikacji**.
3. Stuknij folder, aby go otworzyć.
4. Naciśnij i przytrzymaj aplikację, a następnie przeciągnij ją na ekran Aplikacje. Poczekaj na przesunięcie się ikony, która zajmowała dane miejsce, a następnie zwolnij palec.
5. Po zakończeniu usuwania aplikacji stuknij ikonę ✓.

Ukrywanie lub wyświetlanie aplikacji

1. Na ekranie Aplikacje stuknij kolejno pozycje ⋮ > **Ukryj/Odkryj aplikacje**.
2. Wybierz aplikacje, które chcesz ukryć lub usuń zaznaczenie pól wyboru w celu ponownego wyświetlenia aplikacji.
3. Stuknij przycisk **Gotowe**.

Ekran blokady

Zmiana tapety ekranu blokady

Zastosuj tapetę ekranu głównego lub ustaw zdjęcie wykonane aparatem jako tapetę ekranu blokady.

1. Przejdź do menu Ustawienia, a następnie stuknij pozycję **Personalizacja**.
2. Stuknij pozycję **Tapeta ekranu blokady**.
3. W menu podręcznym stuknij pozycję **Użyj tapety ekranu głównego** lub **Użyj niestandardowej tapety**, aby wybrać zdjęcie z aplikacji Galeria.

Zmiana skrótów ekranu blokady

Aby zmienić aplikacje (lub inne skróty) widoczne na ekranie blokady, zmień te na pasku uruchamiania. Aby dowiedzieć się, jak to zrobić, zapoznaj się z częścią Pasek uruchamiania na stronie 59.

Wybór powiadomień, które mają być wyświetlane na ekranie blokady

Wybierz rodzaje powiadomień, które mają być wyświetlane na ekranie blokady lub które mają zostać ukryte. Można także nadać priorytet powiadomieniom ulubionych aplikacji.

Zezwolenie na powiadomienia aplikacji lub ich zablokowanie będzie miało zastosowanie na ekranie blokady i w panelu Powiadomienia.

1. Przejdź do menu Ustawienia, a następnie stuknij pozycję **Dźwięk i powiadomienie**.
2. W obszarze Powiadomienie stuknij pozycję **Powiadomienia aplikacji**.
3. Stuknij aplikację, a następnie wybierz blokowanie jej powiadomień lub nadanie im priorytetu.

Jeśli chcesz, aby na ekranie blokady nie były wyświetlane żadne powiadomienia, stuknij kolejno pozycje **Dźwięk i powiadomienie** > **Gdy urządzenie jest zablokowane** > **Nie pokazuj żadnych powiadomień**.

Wyłączanie ekranu blokady

Nie chcesz odblokowywać telefonu po każdym wznowieniu jego działania? Ekran blokady można wyłączyć w pozycji Ustawienia.

1. Przejdź do menu Ustawienia, a następnie stuknij pozycję **Zabezpieczenia**.
2. Stuknij kolejno pozycje **Blokada ekranu** > **Brak ekranu blokady**.

Aby ponownie włączyć ekran blokady, w ustawieniach Zabezpieczenia stuknij kolejno pozycje **Blokada ekranu** > **Ekran blokady**.

Aparat fotograficzny

Podstawowe informacje o aparacie fotograficznym

Ekran aparatu

Możesz rejestrować znakomitej jakości zdjęcia i filmy za pomocą aparatu, a także stosować na nich różne filtry i dobierać sceny, aby chwile pozostały niezapomniane.

Otwórz aplikację Aparat, a następnie stuknij ikonę ⋮, aby wyświetlić wszystkie elementy sterujące na ekranie Wizjera. Za pomocą elementów sterujących można przełączać tryby przechwytywania, dodawać filtry, ustawiać lampę błyskową itd.

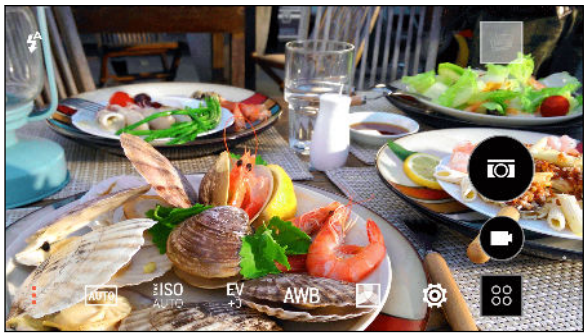

AUTO	Wyświetl kolekcję scen aparatu podczas rejestrowania zdjęć lub klipów wideo.
MAX ISO AUTO	Wybierz ustawienia czułości ISO lub wyboru opcji **Auto**. Wyższe ustawienie ISO jest odpowiednie przy słabym oświetleniu.
EV +0	Dostosuj ustawienia ekspozycji. Wyższe ustawienia ekspozycji zapewniają przechwytywanie większej ilości światła podczas rejestrowania zdjęć lub klipów wideo.
AWB	Wybierz ustawienie balansu bieli dostosowane do bieżącego oświetlenia.
	Zastosuj filtry zdjęć lub klipów wideo.
	Zmodyfikuj podstawowe i zaawansowane ustawienia aparatu.

Wybieranie trybu przechwytywania

W telefonie HTC One (E8) dostępne są różne tryby przechwytywania.

Na ekranie Wizjera stuknij ikonę , a następnie wybierz tryb przechwytywania, z którego chcesz korzystać.

Powiększanie

- Przed zarejestrowaniem zdjęcia lub filmu rozsuń dwa palce, aby powiększyć obraz lub zsuń je, aby go zmniejszyć.
- Można swobodnie powiększać i zmniejszać obraz podczas nagrywania filmu.

Stosowanie filtra

Użyj dostępnych filtrów, aby sprawić wrażenie, że zdjęcia i klipy wideo zostały zarejestrowane za pomocą specjalnych obiektywów.

W niektórych trybach aparatu filtry mogą nie być obsługiwane.

1. Na ekranie wizjera stuknij ikonę ⋮, aby wyświetlić opcje aparatu.
2. Stuknij ikonę , a następnie wybierz jeden z dostępnych filtrów.

Włączanie lub wyłączanie lampy błyskowej

Stuknij ikonę lampy błyskowej, aby wybrać tryb lampy błyskowej.

Podczas używania trybu włączonej lampy lub automatycznej lampy błyskowej, aparat inteligentnie ustawi najlepszą dla danego zdjęcia jasność lampy.

Używanie przycisków głośności do rejestrowania zdjęć i klipów wideo

Jeśli wygodniejsze jest dla Ciebie rejestrowanie zdjęć i klipów wideo poprzez naciskanie przycisków, można zmienić ustawienie telefonu HTC One (E8) tak, aby przyciski GŁOŚNOŚĆ pełniły funkcję przycisku migawki lub elementów sterujących powiększaniem/zmniejszaniem w aplikacji Aparat.

1. Na ekranie Wizjer stuknij ikonę .
2. Stuknij kolejno pozycje > **Opcje przycisku głośności**.
3. Wybierz sposób korzystania z przycisków głośności w aplikacji Aparat.

Po skonfigurowaniu przycisków GŁOŚNOŚĆ jako przycisku zwalniania migawki, można także nacisnąć i przytrzymać dowolny przycisk GŁOŚNOŚĆ, aby wykonać serię zdjęć z 3-sekundowym klipem lub nagrać dłuższy klip wideo w trybie Aparat Zoe.

Zamykanie aplikacji Aparat

W celu zapewnienia pełnego widoku na ekranie Wizjera, w telefonie HTC One (E8) zastąpiono przyciski ⌂ , ⮌ i ⧉ niewielkimi punktami.

Stuknij punkt w celu ponownego wyświetlenia tych przycisków, a następnie stuknij ikonę ⌂ lub ⮌ , aby zamknąć aplikację Aparat i wrócić na ekran główny lub poprzednio wyświetlany.

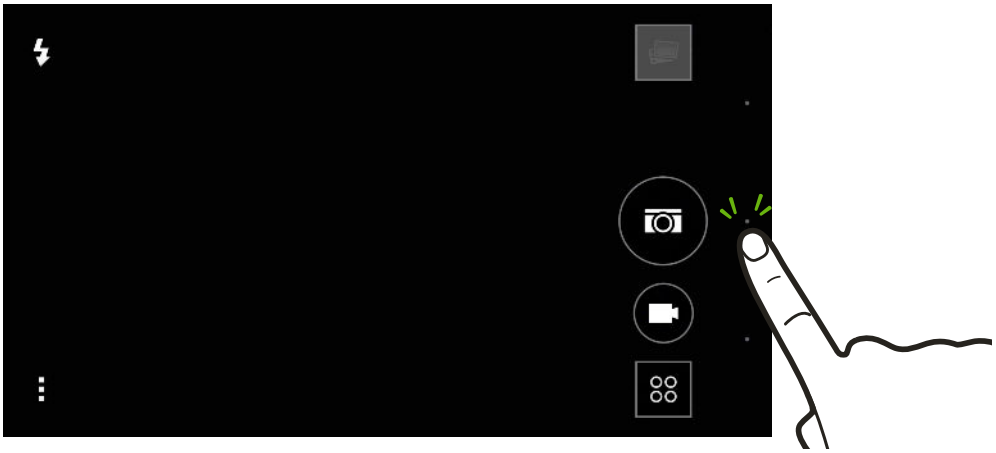

Wykonywanie zdjęcia

1. Otwórz aplikację Aparat.
2. Przełącz do trybu **Aparat fotograficzny**.
3. Skieruj aparat na żądany obiekt. Aparat automatycznie dostosuje ostrość w miarę poruszania nim.
4. Gdy będziesz gotów wykonać zdjęcie, stuknij 📷.

Porady dotyczące wykonywania lepszych zdjęć

Aby wykonywać lepsze zdjęcia z wykorzystaniem aplikacjiAparat, należy wykorzystać podane porady.

Poprawianie skupienia i ostrości

- Telefon HTC One (E8) ma funkcję automatycznego ustawiania ostrości, która działa najlepiej w przypadku obiektów, które się praktycznie nie poruszają. Aby zmienić ostrość, stuknij w wizjerze obiekt, na którym na być ustawiona ostrość.
- Jeśli obiekt się porusza, naciśnij i przytrzymaj obiekt w wizjerze, aby zablokować ostrość.
- Ostrość zdjęcia można wyregulować ręcznie, poprzez edycję w opcjiGaleria. Ostrość można także ustawić przed wykonaniem zdjęcia, w ustawieniach Aparat.

  Ogólnie, lepiej jest wyostrzyć rozmazany obraz, niż zmniejszyć ostrość obrazu.

Wykonywanie dobrze oświetlonych zdjęć

- HTC One (E8) automatycznie reguluje ostrość i ekspozycję. Jeśli obraz wydaje się być niedoświetlony lub jest ciemny w Wizjerze, stuknij zacienioną część obrazu. Odwrotnie, stuknij dobrze oświetlony obiekt na obrazie, jeśli wydaje się być prześwietlony. Ustaw ostrość na obiekcie z neutralnymi barwami dla uzyskania zrównoważonej ekspozycji. Należy pamiętać, że stuknięcie na innym obiekcie, może przestawić ostrość z wymaganego obiektu.
- Jeśli używane są ustawienia domyślne i zdjęcie jest nadal zbyt ciemne, przełącz na scenę Noc, ale ustaw telefon HTC One (E8) na równej powierzchni, aby utrzymać jego stabilność.
- Jeśli pewne partie zdjęcia są zacienione, a inne rozjaśnione, użyj trybu HDR do wykonania kilku zdjęć z różną ekspozycją i połączenia ich w jedno zdjęcie. Podczas używania funkcji HDR trzymaj telefon HTC One (E8) stabilnie lub ustaw go na równej powierzchni.
- Podczas wykonywania zdjęcia panoramicznego, aby zachować zrównoważoną ekspozycję kompozycji obrazu, należy ustawić całą scenę i ostrość na neutralnych barwach.
- Jeśli obiekt jest podświetlony z tyłu, użyj funkcji Tylne światło sceny, do podświetlenia planu pierwszego i zachowania niektórych detali tła.

Inne wskazówki

- W ustawieniach Aparat, stuknij **Siatka**, aby wspomóc kadrowanie obiektu lub poprawić kompozycję.
- Podczas wykonywania zdjęć w świetle jarzeniowym lub żarowym, gdy obiekt wydaje się być pozbawiony kolorów, stuknij ikonę AWB, a następnie wybierz ustawienie balansu bieli. Sprawdź obraz w wizjerze i wybierz opcję, która wyświetla najbardziej zbliżony do naturalnego kolor obiektu.
- Przed wykonaniem zdjęcia, w ustawieniach aplikacji Aparat, można stuknąć pozycję **Regulacja obrazu** i wyregulować kontrast, nasycenie oraz ostrość.
- Po wykonaniu zdjęcia, można kontynuować edycję kontrastu, jasności i innych ustawień w opcjiGaleria.

Nagrywanie wideo

1. Otwórz aplikację Aparat.
2. Przełącz do trybu **Aparat fotograficzny**.
3. Gdy będziesz gotów rozpocząć nagrywanie, stuknij .
4. Ustawić ostrość na innym obiekcie lub obszarze, stukając odpowiedni obszar na ekranie Wizjer.
5. Stuknij ikonę lampy błyskowej, aby włączyć lub wyłączyć lampę.
6. Stuknij ikonę , aby wstrzymać nagrywanie, a następnie stuknij ikonę w celu wznowienia.
7. Aby zatrzymać nagrywanie, stuknij ikonę .

Wykonywanie zdjęcia podczas nagrywania filmu — VideoPic

Aby korzystać z tej funkcji, wybierz scenę **Auto**.

Podczas nagrywania filmu przy użyciu głównego aparatu stuknij ikonę , aby przechwycić zdjęcie danego obiektu.

Ustawianie rozdzielczości wideo

1. Przełącz do trybu **Aparat**.
2. Na ekranie wizjera stuknij ikonę , aby wyświetlić opcje aparatu.
3. Stuknij ikonę .
4. Stuknij pozycję **Jakość wideo**, a następnie wybierz rozdzielczość wideo.

Wykonywanie serii zdjęć

Czy chcesz wykonać zdjęcia poruszających się obiektów? Możesz zarejestrować każdą akcję, czy to mecz piłki nożnej z udziałem swojego dziecka, czy też wyścigi samochodowe.

Aby korzystać z tej funkcji, wybierz scenę **Auto**.

1. Otwórz aplikację Aparat.
2. Przełącz do trybu **Aparat fotograficzny**.
3. Na ekranie Wizjera stuknij i przytrzymaj ikonę . Aparat wykona kolejno do 20 zdjęć danego obiektu.
4. Aby zachować tylko jedno zdjęcie, wybierz najlepsze i stuknij opcję **Najlepsze ujęcie**.

   Aby zapisać grupę zdjęć, naciśnij przycisk .

Autoportrety i zdjęcia innych osób

Porady dotyczące wykonywania autoportretów i zdjęć innych osób

Chcesz rejestrować najlepsze ujęcia Ciebie, Twojej rodziny i znajomych? Oto kilka opcji aparatu, które można dostosować lub wybrać przed wykonaniem autoportretu lub zdjęcia innych osób.

Scena portretu

Korzystanie ze sceny Portret zapewnia delikatne wygładzenie skóry podczas wykonywania autoportretów i zdjęć innych osób.

1. Przełącz do trybu **Aparat** lub **Autoportret**. Informacje na temat przełączania trybów przechwytywania można znaleźć w części Wybieranie trybu przechwytywania na stronie 66.
2. Na ekranie wizjera stuknij ikonę , aby wyświetlić opcje aparatu.

3. Stuknij ikonę AUTO.
4. Stuknij ikonę , aby wybrać scenę Portret.

Tryb Makijaż do autoportretów

Wykonaj retusz skóry w trybie Makijażanim zarejestrujesz autoportret. Patrz część Wykonywanie retuszu skóry w trybie Makijaż na stronie 71.

Kąt autoportretów

Chcesz, aby Twoje ujęcia były rejestrowane pod kątem zgodnym z tym, jak widzisz siebie na ekranie wizjera?

1. Przełącz do trybu **Autoportret**. Informacje na temat przełączania trybów przechwytywania można znaleźć w części Wybieranie trybu przechwytywania na stronie 66.
2. Na ekranie wizjera stuknij ikonę , aby wyświetlić opcje aparatu.
3. Stuknij > **Opcje aparatu**.
4. Zaznacz opcję **Zapisz obraz lustrzany**.

Retusz skóry w przypadku zdjęć innych osób

Upiększ skórę fotografowanych osób przed zarejestrowaniem zdjęcia.

1. Przełącz do trybu **Aparat**. Informacje na temat przełączania trybów przechwytywania można znaleźć w części Wybieranie trybu przechwytywania na stronie 66.
2. Na ekranie wizjera stuknij ikonę , aby wyświetlić opcje aparatu.
3. Upewnij się, że korzystasz z ustawienia sceny AUTO.
4. Stuknij ikonę .
5. Stuknij pozycję **Poziom kompensacji**, a następnie ustaw poziom wygładzenia skóry.

Wykonywanie retuszu skóry w trybie Makijaż

Wykonaj retusz skóry przed zarejestrowaniem autoportretu. Tryb Makijaż umożliwia wygładzenie skóry w czasie rzeczywistym.

1. Przełącz do trybu **Autoportret** lub **Fotobudka**. Informacje na temat przełączania trybów przechwytywania można znaleźć w części Wybieranie trybu przechwytywania na stronie 66.
2. Aby zmienić poziom wygładzenia skóry, przeciągnij suwak wzdłuż paska regulacji.

Pasek regulacji na ekranie wizjera jest domyślnie włączony. Aby go ukryć, stuknij kolejno pozycje > , a następnie usuń zaznaczenie opcji **Makijaż**.

Korzystanie z Autoportret

Nie ruszaj się, aby wykonać autoportret — lub po prostu się uśmiechnij! Wystarczy włączyć tę funkcję w ustawieniach aparatu.

1. Otwórz aplikację Aparat.
2. Przełącz do trybu **Autoportret**. Informacje na temat przełączania trybów przechwytywania można znaleźć w części Wybieranie trybu przechwytywania na stronie 66.

3. Na ekranie wizjera stuknij ikonę ⋮, aby wyświetlić opcje aparatu.
4. Stuknij ⚙ > **Opcje aparatu**.
5. Zaznacz opcję **Autoportret**, a następnie naciśnij przycisk ⮌.
6. Ustaw się i wykadruj na ekranie wizjera.
7. Aby wykonać autoportret automatycznie, spójrz w stronę przedniego aparatu, a następnie:
   - Nie ruszaj się, aż białe pole na ekranie wizjera zmieni kolor na zielony.
   - Możesz też uśmiechnąć się do aparatu. Zachowaj uśmiech przez kilka sekund do momentu zarejestrowania zdjęcia.

Korzystanie z Wyzwalanie głosem

Tryb Wyzwalanie głosem umożliwia łatwe rejestrowanie autoportretów oraz filmów ze sobą w roli głównej przy użyciu sterowania głosowego. Wystarczy włączyć tę funkcję w ustawieniach aparatu.



Funkcja ta może nie być dostępna we wszystkich językach.

1. Otwórz aplikację Aparat.
2. Przełącz do trybu **Autoportret**. Informacje na temat przełączania trybów przechwytywania można znaleźć w części Wybieranie trybu przechwytywania na stronie 66.
3. Na ekranie wizjera stuknij ikonę ⋮, aby wyświetlić opcje aparatu.
4. Stuknij ⚙ > **Opcje aparatu**.
5. Zaznacz opcję **Wyzwalanie głosem**, a następnie naciśnij przycisk ⮌.
6. Ustaw się i wykadruj na ekranie wizjera.
7. Spójrz w stronę przedniego aparatu, a następnie:
   - Powiedz `Uśmiech`, aby wykonać autoportret.
   - Powiedz `Akcja` lub `Start`, aby nagrać siebie.



Możesz także użyć funkcji przechwytywania głosowego aparatu głównego. Przełącz do trybu **Aparat fotograficzny**, a następnie włącz funkcję **Przechwytywanie głosowe** w ustawieniach aparatu. Funkcja przechwytywania głosowego może nie być dostępna we wszystkich językach.

Wykonywanie zdjęć z samowyzwalaczem

Przed zarejestrowaniem zdjęcia z samowyzwalaczem w aplikacji Aparat włączone zostanie odliczanie. Czas odliczania można ustawić.

1. Otwórz aplikację Aparat.
2. Wybierz tryb przechwytywania, którego chcesz użyć. Informacje na temat przełączania trybów przechwytywania można znaleźć w części Wybieranie trybu przechwytywania na stronie 66.
3. Na ekranie wizjera stuknij ikonę ⋮, aby wyświetlić opcje aparatu.

4. W zależności od wybranego trybu przechwytywania wykonaj jedną z poniższych czynności:
   - Stuknij ikonę , jeśli jest widoczna, a następnie stuknij żądany czas odliczania.
   - Stuknij kolejno pozycje > **Wyzwalacz**, a następnie przeciągnij suwak, aby ustawić czas odliczania.
5. Aby uaktywnić wyzwalacz, stuknij ikonę . Aparat wykona zdjęcie po odliczeniu określonego czasu.

Wykonywanie autoportretu z Fotobudka

Zarejestruj kilka autoportretów i połącz je w jedno zdjęcie.

1. Otwórz aplikację Aparat.
2. Przełącz do trybu **Fotobudka**. Informacje na temat przełączania trybów przechwytywania można znaleźć w części Wybieranie trybu przechwytywania na stronie 66.
3. Na ekranie wizjera stuknij ikonę , a następnie wybierz układ autoportretów.
4. Aby rozpocząć rejestrowanie, stuknij ikonę .

   Za pomocą aplikacji Aparat w odstępie 2 sekund zarejestrowane zostaną cztery autoportrety. Możesz przybrać inną pozę na każdym ujęciu.

Ujęcie z 2 kamer

Używanie trybu Ujęcie z 2 kamer

Za pomocą trybu Ujęcie z 2 kamer można zarejestrować autoportret oraz scenę przed sobą.

1. Otwórz aplikację Aparat.
2. Przełącz do trybu **Ujęcie z 2 kamer**. Informacje na temat przełączania trybów przechwytywania można znaleźć w części Wybieranie trybu przechwytywania na stronie 66.
3. Stuknij ikonę w celu przełączenia między poniższymi opcjami:

	Zrób zdjęcie lub nagraj 15-sekundowy film przedstawiający scenę, a następnie wykonaj autoportret.
	Zrób zdjęcie lub nagraj film przy jednoczesnym użyciu aparatu głównego oraz przedniego.



4. Stuknij , aby wykonać zdjęcie lub nagrać wideo.
5. Stuknij ikonę , aby ponownie wykonać zdjęcie za pomocą aparatu głównego lub przedniego.
6. Aby zapisać obraz, stuknij ikonę .

Zdjęcia panoramiczne

Wykonywanie zdjęcia Panorama 360

Świat nie jest płaski, twoje zdjęcia także nie powinny być. Wykonaj 360-stopniowe zdjęcie panoramiczne twojego otoczenia.

Podczas używania tego trybu, niektóre funkcje aparatu nie są dostępne, np. powiększanie/zmniejszanie.

1. Otwórz aplikację Aparat.
2. Przełącz do trybu **Panorama 360**. Informacje na temat przełączania trybów przechwytywania można znaleźć w części Wybieranie trybu przechwytywania na stronie 66.
3. Przytrzymaj telefon HTC One (E8) na poziomie twarzy, aby uzyskać więcej miejsca na przechwycenie scen nad Tobą lub poniżej Ciebie.

4. Po uzyskaniu gotowości do wykonania pierwszego zdjęcia wyśrodkuj białe pole w obszarze znaczników wizjera. Aparat automatycznie zarejestruje ujęcie.
5. Stój w tym samym punkcie po rozpoczęciu wykonywania zdjęć, nawet po obróceniu się, aby wykonać następne zdjęcia.

Dla zapewnienia lepszych wyników, pamiętaj, aby:

- Unikać wykonywania zdjęć z ruchomymi obiektami.
- Utrzymać co najmniej pięć metrów odległości od sceny.

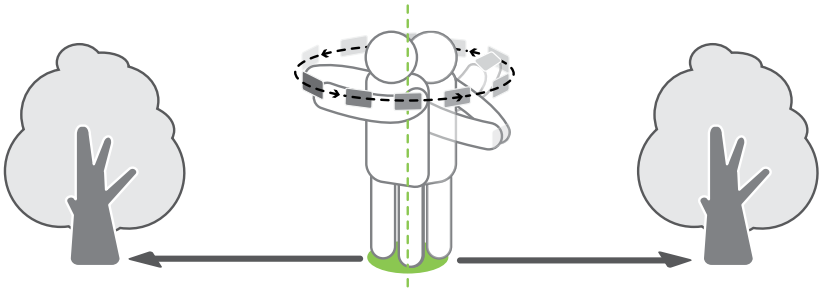

6. Aby wykonać kolejne zdjęcia, przesuń telefon HTC One (E8) z jak największą płynnością, a następnie wyśrodkuj kolejne pole w obszarze znaczników wizjera. Powtarzaj te czynności, aż do uzyskania wymaganych klatek lub gdy nie będzie już widać kolejnych pól.

   Aby w dowolnym czasie zatrzymać wykonywanie zdjęć, stuknij ■.

Zdjęcia wykonane w trybie Panorama 360 są oznaczone ikoną w aplikacji Galeria.

Wykonywanie zdjęć panoramicznych

Rejestrowanie szerszego ujęcia krajobrazów po pojedynczym przesunięciu palcem.

Podczas korzystania z tej sceny niektóre funkcje aparatu nie są dostępne, np. powiększanie/zmniejszanie.

1. Otwórz aplikację Aparat.
2. Przełącz do trybu **Aparat**. Informacje na temat przełączania trybów przechwytywania można znaleźć w części Wybieranie trybu przechwytywania na stronie 66.
3. Na ekranie wizjera stuknij ikonę ⋮, aby wyświetlić opcje aparatu.
4. Stuknij ikonę AUTO, a następnie stuknij ikonę .
5. Aby wykonać zdjęcie, stuknij ikonę .
6. Panoramowanie w lewo lub w prawo w widoku poziomym lub pionowym. Przesuwaj jak najpłynniej HTC One (E8), aby automatycznie wykonać zdjęcie.

   Możesz też stuknąć ikonę , aby w dowolnym czasie zatrzymać fotografowanie.

Aparat połączy kadry w jedno zdjęcie.

Inne funkcje aparatu

Korzystanie z Aparat Zoe

Nie pozwól, aby najpiękniejsze chwile po prostu przeminęły. Wszędzie tam, gdzie liczy się czas, precyzyjnie rejestruj ważne chwile za pomocą telefonu HTC One (E8), dzięki któremu uzyskasz więcej niż zwykłe zdjęcie.

Za pomocą wygodnego przycisku w trybie Aparat Zoe można:

- Zrobić zdjęcie.
- Przechwycić serię zdjęć z 3-sekundowym klipem wideo do zaawansowanych funkcji edycji w aplikacji Galeria, takich jak Zdjęcie seryjne, Uśmiech oraz Usunięcie obiektu. Szczegółowe informacje można znaleźć w części Galeria na stronie 79.
- Podczas pierwszych trzech sekund można nagrać dłuższe wideo a także wykonać serię zdjęć.

Niektóre funkcje aparatu, takie jak powiększanie, nie są dostępne podczas używania trybu Aparat Zoe.

1. Otwórz aplikację Aparat.
2. Przełącz do trybu **Aparat Zoe**. Informacje na temat przełączania trybów przechwytywania można znaleźć w części Wybieranie trybu przechwytywania na stronie 66.
3. Stuknij raz ikonę, aby zrobić zdjęcie.
4. Naciśnij ikonę i przytrzymaj ją przez trzy sekundy, aby przechwycić serię zdjęć z 3-sekundowym klipem wideo.
5. Aby kontynuować nagrywanie klipu wideo, naciśnij i przytrzymaj ikonę do momentu pojawienia się stanu **Zablokowano** nad ikoną.

Poniżej przedstawiono zalecenia, które warto wziąć pod uwagę podczas wykonywania serii zdjęć z 3-sekundowym klipem wideo:

- Telefon HTC One (E8) należy trzymać stabilnie, aby wykonać zdjęcia ruchomych obiektów na statycznym tle.
- W przypadku używania funkcji Zdjęcie seryjne do łączenia różnych zdjęć akcji w jedno należy poprosić obiekt o wykonanie zdecydowanych ruchów na boki.
- Podczas wykonywania zdjęcia grupowego należy poprosić obiekty o utrzymanie pozycji, aż do zakończenia wykonywania zdjęcia.

Korzystanie z HDR

Wykonując zdjęcia portretowe na jasnym tle, można użyć funkcji HDR (skrót od High Dynamic Range; wysoki zakres dynamiki), aby zrobić wyraźne ujęcia danych obiektów. Funkcja HDR umożliwia wydobycie szczegółowej gry świateł i cieni nawet przy oświetleniu o dużym kontraście.

Opcja HDR działa najlepiej, jeśli obiekt jest stabilny. Aparat wykona wiele zdjęć o różnych poziomach ekspozycji i połączy je w jedno ulepszone zdjęcie.

1. Otwórz aplikację Aparat.
2. Przełącz do trybu **Aparat**. Informacje na temat przełączania trybów przechwytywania można znaleźć w części Wybieranie trybu przechwytywania na stronie 66.
3. Na ekranie wizjera stuknij ikonę ⋮, aby wyświetlić opcje aparatu.
4. Stuknij ikonę AUTO, a następnie stuknij ikonę HDR.
5. Aby wykonać zdjęcie HDR, stuknij ikonę .

Nagrywanie filmów w zwolnionym tempie

Odtwarzaj krok po kroku szybkie akcje i dodaj filmom odrobinę dramatyzmu.

Podczas nagrywania w tej scenie jest nagrywany dźwięk, jednak będzie on dostępny tylko podczas odtwarzania filmu z normalną szybkością.

1. Otwórz aplikację Aparat.
2. Przełącz do trybu **Aparat**. Informacje na temat przełączania trybów przechwytywania można znaleźć w części Wybieranie trybu przechwytywania na stronie 66.
3. Na ekranie wizjera stuknij ikonę ⋮, aby wyświetlić opcje aparatu.
4. Stuknij ikonę AUTO, a następnie stuknij ikonę .
5. Stuknij ikonę , aby rozpocząć nagrywanie.
6. Aby zatrzymać nagrywanie, stuknij ikonę .

Ustawienia aparatu

Ręczne dostosowywanie ustawień aparatu

Chcesz profesjonalnie zarządzać ustawieniami aparatu w różnych warunkach otoczenia lub oświetlenia? Możesz ręcznie dostosowywać wartości ustawień, takich jak balans bieli, ekspozycja, ISO itp.

1. Otwórz aplikację Aparat.
2. Przełącz do trybu **Aparat**. Informacje na temat przełączania trybów przechwytywania można znaleźć w części Wybieranie trybu przechwytywania na stronie 66.
3. Na ekranie wizjera stuknij ikonę ⋮, aby wyświetlić opcje aparatu.

4. Stuknij ikonę AUTO, a następnie stuknij ikonę M.
5. Stuknij ustawienie, a następnie przeciągnij suwak w celu regulacji.

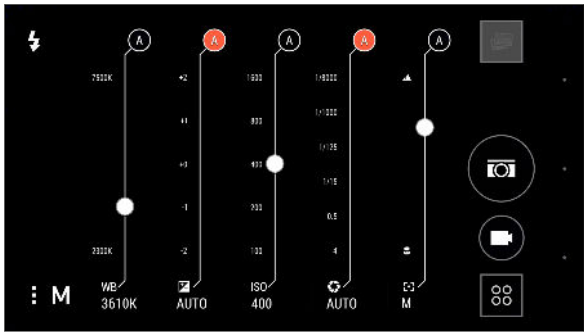

6. Po zakończeniu stuknij ikonę ⋮. Aby ponownie wyświetlić ustawienia, stuknij ikonę ⋮.
7. Aby wykonać zdjęcie, stuknij ikonę .

Dostosowane ustawienia można zapisać jako nowy tryb aparatu.

Zapisywanie ustawień jako trybu aparatu

Scenę lub ustawienia niestandardowe można zapisać jako nowy tryb aparatu, aby móc swobodnie z niego korzystać, kiedy tylko będzie potrzebny.

1. Otwórz aplikację Aparat.
2. Przełącz do trybu aparatu, z którego chcesz korzystać.

W niektórych trybach aparatu modyfikowanie ustawień aparatu może nie być obsługiwane.

3. Na ekranie wizjera stuknij ikonę ⋮, aby wyświetlić opcje aparatu.
4. Zmodyfikuj żądane ustawienia.
5. Po zakończeniu stuknij kolejno pozycje ⚙ > **Zapisz aparat niestandardowy**.
6. Wprowadź nazwę, a następnie stuknij pozycję **Zapisz**.

Aby wybrać i używać nowo utworzony tryb kamery, stuknij ⁘ na ekranie Wizjer.

Galeria

Oglądanie zdjęć i wideo w aplikacji Galeria

Wspomnienia dobrych czasów. Użyj aplikacji Galeria do przeglądania wszystkich zdjęć i wideo. Oglądaj je według czasu, albumu lub lokalizacji. Podczas wyświetlania zdjęć i klipów wideo ekranowe przyciski nawigacji będą ukryte. Stuknij ekran w dowolnym miejscu, aby wyświetlić elementy sterujące i ekranowe przyciski nawigacji dostępne w aplikacji Galeria.

Oglądanie zdjęć i klipów wideo uporządkowanych według czasu

Przełącz na widok Oś czasu, jeśli chcesz wyświetlić zdjęcia i filmy według daty ich zarejestrowania.

1. Otwórz aplikację Galeria.
2. Stuknij kolejno pozycje ☰ > **Oś czasu** w celu przełączenia na widok Oś czasu.

   Widoczne będą ikony kart umożliwiające przełączanie między różnymi układami.
3. Stuknij ikonę ▬, aby wyświetlić zdjęcia i filmy jako ciąg kolejnych pozycji.
4. Stuknij ikonę ▦, aby wyświetlić zdjęcia i filmy w układzie siatki.
5. Stuknij ikonę ▶▦, aby wyświetlić zdjęcia i filmy uporządkowane według wydarzeń.
6. Stuknij ikonę ▦, aby wyświetlić zdjęcia i filmy uporządkowane według roku, a następnie stuknij miesiąc w celu wyświetlenia pozycji z danego okresu.
7. Stuknij zdjęcie lub klip wideo w celu wyświetlenia na pełnym ekranie.

Oglądanie zdjęć i klipów wideo według albumu

1. Otwórz aplikację Galeria.
2. Stuknij kolejno pozycje ☰ > **Albumy** w celu przełączenia na widok Albumy.
3. Stuknij kafelek, aby otworzyć album.
4. Stuknij zdjęcie lub klip wideo w celu wyświetlenia na pełnym ekranie.

Oglądanie zaznaczonych zdjęć

Można łatwo wyświetlić wszystkie ulubione zdjęcia w jednym miejscu. Aplikacja Galeria automatycznie grupuje wszystkie najczęściej oglądane lub udostępniane zdjęcia (zaznaczone przez użytkownika) i umieszcza je w jednym albumie. Album Wyróżnione można także edytować ręcznie.

- Aby obejrzeć ulubione zdjęcia, otwórz album Wyróżnione.
- Aby ręcznie dodać zdjęcie, wyszukaj i wyświetl zdjęcie na pełnym ekranie, stuknij je, a następnie stuknij ikonę ★.
- Aby usunąć zdjęcie z albumu Wyróżnione, naciśnij i przytrzymaj jego miniaturę, a następnie stuknij pozycję **Usuń**.

Pokazywanie lub ukrywanie albumów

Masz zbyt wiele albumów zaśmiecających aplikację Galeria? Możesz wybrać opcję pokazywania lub ukrywania albumów.

1. W aplikacji Galeria stuknij kolejno pozycje ☰ > **Albumy**.
2. Stuknij ⋮ **Pokaż/ukryj albumy**.
3. Wybierz, które albumy mają być wyświetlane, a które nie.

Zmiana nazwy albumu

Nazwy utworzonych albumów można zmienić w celu organizacji zdjęć.

1. W aplikacji Galeria stuknij kolejno pozycje ☰ > **Albumy**.
2. Naciśnij i przytrzymaj album, którego nazwę chcesz zmienić.
3. Stuknij **Zmień nazwę**.



Nie można zmieniać nazw niektórych albumów, takich jak Zdjęcia z aparatu i Wyróżnione.

Oglądanie zdjęć według lokalizacji

Korzystając z widoku Mapa, można oglądać zdjęcia według lokalizacji.



Na mapie zostaną wyświetlone tylko zdjęcia oznaczone tagami z informacją geograficzną.

1. Otwórz aplikację Galeria.
2. Stuknij kolejno pozycje ☰ > **Lokalizacje** w celu przełączenia na widok Lokalizacje.

   Pokazane zostaną kafelki wykonanych zdjęć w określonych lokalizacjach, z numerami wskazującymi ilość wykonanych zdjęć w każdej lokalizacji.
3. Stuknij , aby wyświetlić widok Mapa.
4. Zmniejsz lub panoramuj wzdłuż mapy, aż wyświetlony zostanie numeryczny wskaźnik lokalizacji 8.

   Wskaźnik lokalizacji przedstawia liczbę zdjęć wykonanych w danym obszarze.
5. Stuknij wskaźnik lokalizacji, aby wyświetlić zdjęcia wykonane w danym obszarze.



Chcesz wiedzieć, gdzie określone zdjęcie zostało wykonane? Podczas oglądania zdjęcia w widoku pełnoekranowym stuknij dowolne miejsce na ekranie, a następnie stuknij kolejno pozycje ⋮ > **Wyświetl na mapie**. (Funkcja **Wyświetl na mapie** jest dostępna po włączeniu pozycji **Tagi geograficzne** w aplikacji Aparat).

Dodawanie informacji o lokalizacji

Chcesz wprowadzić więcej informacji niż tylko miasto? Możesz dodawać do zdjęć także nazwy punktów zainteresowania (POI).

1. W aplikacji Galeria stuknij ☰ > **Lokalizacje**.
2. Stuknij kafelek, aby go otworzyć.
3. Przesuwając palcem, przejdź do karty Miejsca.
4. Stuknij kolejno pozycje **Dotknij, aby edytować lokalizację** > **Dodaj nowe miejsce**.
5. Stuknij punkt zainteresowania, aby dodać punkt POI z Foursquare™ lub stuknij pozycję **Nowe miejsce**, aby ręcznie wprowadzić nową nazwę.
6. Stuknij przycisk **Zapisz**.

Zmiana informacji o lokalizacji

1. W aplikacji Galeria stuknij ☰ > **Lokalizacje**.
2. Stuknij kafelek, aby go otworzyć.
3. Przesuwając palcem, przejdź do karty Miejsca.
4. Znajdź grupę, której nazwę chcesz zmienić, a następnie stuknij ikonę ▪▪▪ i wykonaj dowolną z poniższych czynności.

Wybór innego punktu POI	1. Stuknij kolejno pozycje **Edytuj lokalizację** > **Dotknij, aby edytować lokalizację**. 2. Stuknij punkt zainteresowania, aby dodać punkt POI z Foursquare lub stuknij pozycję **Nowe miejsce**, aby ręcznie wprowadzić nową nazwę. 3. Stuknij przycisk **Zapisz**.
Zmiana nazwy lokalizacji	1. Stuknij pozycję **Zmień nazwę tego miejsca**. 2. Wprowadź nową nazwę. 3. Stuknij przycisk **Zapisz**. Pozycja **Zmień nazwę tego miejsca** będzie widoczna tylko wtedy, gdy nazwa jest zapisana w telefonie HTC One (E8).

Dodawanie zdjęć lub filmów do albumu

1. Otwórz aplikację Galeria.
2. Stuknij ikonę ☰, a następnie wybierz sposób wyświetlenia zdjęć i filmów.
3. Otwórz grupę zdjęć i filmów, taką jak wydarzenie w widoku Oś czasu lub album.
4. Stuknij kolejno pozycje ⋮ > **Dodaj do albumu**.

5. Wybierz zdjęcia lub filmy, które chcesz dodać, a następnie stuknij pozycję **Dalej**.
6. Utwórz lub wybierz istniejący album. Aby utworzyć nowy album w celu przeniesienia lub skopiowania, stuknij ikonę +.

Aby dodać do albumu jedno zdjęcie lub jeden film, naciśnij i przytrzymaj zdjęcie lub film. Stuknij pozycję **Dodaj do albumu**, a następnie wybierz album docelowy lub utwórz nowy.

Kopiowanie albo przenoszenie zdjęć lub filmów między albumami

1. Otwórz aplikację Galeria.
2. Stuknij kolejno pozycje ☰ > **Albumy** w celu przełączenia na widok Albumy.
3. Stuknij kafelek, aby otworzyć album.
4. Stuknij kolejno pozycje ⋮ > **Przenieś do** lub **Kopiuj do**.
5. Wybierz zdjęcia lub wideo do przeniesienia lub skopiowania, a następnie stuknij przycisk **Dalej**.
6. Wybierz album do przeniesienia lub skopiowania zdjęć lub wideo. Aby utworzyć nowy album w celu przeniesienia lub skopiowania, stuknij ikonę +.

Dodawanie tagów do zdjęć i filmów

Ułatw wyszukiwanie zdjęć i filmów, dodając do nich tagi, takie jak skrócone nazwy lub słowa kluczowe.

1. Otwórz aplikację Galeria.
2. Stuknij ikonę ☰, a następnie wybierz sposób wyświetlenia zdjęć i filmów.
3. Stuknij kafelek, aby otworzyć grupę zdjęć i wideo.
4. Stuknij kolejno pozycje ⋮ > **Dodaj tag**.
5. Zaznacz elementy, które chcesz oznaczyć tymi samymi słowami kluczowymi, a następnie stuknij pozycję **Dalej**.
6. Wpisz słowo kluczowe, a następnie stuknij ikonę ↵.

   Możesz też użyć istniejącego tagu, stukając go pod polem tekstowym.
7. W razie potrzeby dodaj więcej słów kluczowych.
8. Jeśli chcesz usunąć dodany tag, stuknij go, a następnie stuknij pozycję **OK**.
9. Stuknij przycisk **Zapisz**.

Aby dodać tag do jednego zdjęcia lub filmu, naciśnij i przytrzymaj zdjęcie lub film. Stuknij pozycję **Dodaj tag**, a następnie wprowadź słowa kluczowe.

Wyświetlanie zdjęć i filmów oznaczonych tagami

1. W aplikacji Galeria stuknij ☰ > **Tagi**.

   Wyświetlone zostaną kafelki zastosowanych tagów z numerami wskazującymi liczbę zdjęć i filmów oznaczonych danym tagiem.

2. Stuknij kafelek, aby go otworzyć i wyświetlić zdjęcia oraz filmy oznaczone danym tagiem.

Zmiana nazwy tagu

Można zmieniać nazwę tagu po jego dodaniu do zdjęć lub filmów.

1. W aplikacji Galeria stuknij ☰ > **Tagi**.
2. Znajdź kafelek tagu, którego nazwę chcesz zmienić, a następnie stuknij kolejno pozycje ⋯ **Zmień nazwę tagu** > .
3. Wpisz nową nazwę tagu w polu tekstowym, a następnie stuknij ikonę ↵.
4. Stuknij **OK**, aby zachować zmiany.

Usuwanie tagów

1. W aplikacji Galeria stuknij ☰ > **Tagi**.
2. Znajdź kafelek tagu, który chcesz zmodyfikować.
3. Aby usunąć tag ze zdjęć i filmów, stuknij kafelek, a następnie stuknij kolejno pozycje ⋮ > **Usuń tag**. Wybierz elementy, a następnie stuknij pozycję **Usuń**.
4. Aby całkowicie usunąć tag, stuknij ikonę ⋯ w kafelku, a następnie stuknij pozycję **Usuń tag**.



Usunięcie tagu nie spowoduje usunięcia żadnych zdjęć ani filmów.

Wyszukiwanie zdjęć i filmów

Zawartość aplikacji Galeria można wyszukiwać według tagów i lokalizacji zdjęć.

1. Otwórz aplikację Galeria.
2. Stuknij ikonę 🔍.
3. W polu wyszukiwania wpisz tag lub lokalizację powiązaną ze zdjęciem lub filmem, którego szukasz.

   Możesz także wyszukiwać według daty w formacie liczbowym, np. `01/13/2015`.

4. Stuknij ikonę ↵.
5. Wybierz jeden z pasujących wyników.

Wyszukiwanie pasujących zdjęć

Szukasz zdjęć określonej osoby lub obiektu? Za pomocą Podobne obrazki możesz wyszukać zdjęcia szybciej niż przeglądając je w aplikacji Galeria.

1. Otwórz aplikację Galeria.
2. Stuknij ikonę ☰, a następnie wybierz sposób wyświetlenia zdjęć i filmów.
3. Stuknij ikonę 🔍.
4. Stuknij ikonę **Podobne obrazki** i znajdź zdjęcie podobne wizualnie do tego, czego szukasz.
5. Stuknij zdjęcia, które są najbardziej podobne do tego, co chcesz znaleźć i wykonaj jedną z poniższych czynności:
   - Stuknij pozycję **Kontynuuj**, aby uściślić wyszukiwanie.
   - Stuknij pozycję **Zakończ**, aby wyświetlić wyniki.
6. Na ekranie Dopasowane obrazy zaznacz wszystkie zdjęcia, które chcesz zapisać w nowym albumie, a następnie stuknij pozycję **Zapisz**.



Pasujące zdjęcia można także wyszukać podczas wyświetlania zdjęcia na pełnym ekranie. Stuknij kolejno pozycje ⋮ > **Podobne obrazki**.

Edycja zdjęć

Twoje zdjęcia mogą być jeszcze lepsze. Aplikacja Galeria oferuje gamę narzędzi do edycji, które umożliwiają przycinanie, obracanie, stosowanie lub tworzenie filtrów do zdjęć i innych ulepszeń zdjęć.

1. W aplikacji Galeria otwórz zdjęcie do wyświetlenia na pełnym ekranie, stuknij je, a następnie stuknij ✎.
2. Wykonaj jedną z poniższych czynności:
   - Stuknij ikonę ✎, aby zastosować efekt specjalny na zdjęciu.
   - Stuknij ikonę ✨, aby zastosować filtr na zdjęciu.
   - Stuknij ikonę ▣, aby dodać do zdjęcia dekoracyjną ramkę.
   - Stuknij ikonę ⌗, aby narysować, obrócić, przyciąć, przerzucić lub wyprostować zdjęcie.
3. Stuknij przycisk **Zapisz**.



Poza przypadkiem obracania, edytowane zdjęcia są zapisywane jako kopie oryginału.

Rysowanie na zdjęciu

Spraw, aby Twoje zdjęcia były bardziej kreatywne lub zaznaczaj ich interesujące fragmenty.

1. W aplikacji Galeria otwórz zdjęcie do wyświetlenia na pełnym ekranie, stuknij je, a następnie stuknij .
2. Stuknij kolejno pozycje > **Rysowanie**.
3. Stuknij ikonę , a następnie wybierz pociągnięcie, kolor i grubość kreski pióra.
4. Rozpocznij rysowanie na zdjęciu.
5. Stuknij przycisk **Gotowe** > .

   Edytowane zdjęcie zostanie zapisane jako kopia. Zdjęcie oryginalne pozostanie niezmienione.

Stosowanie filtrów niestandardowych na zdjęciach

Filtry można stosować tylko na zdjęciach zapisanych lokalnie.

1. W aplikacji Galeria otwórz zdjęcie do wyświetlenia na pełnym ekranie, stuknij je, a następnie stuknij .
2. Stuknij ikonę > . Po prawej stronie predefiniowanego paska filtrów widoczna będzie ikona .
3. Na ekranie Personalizuj efekty można:
   - Zmieniać filtry, dostosowując wartość ekspozycji, nasycenia, balansu bieli itd.
   - Zmieniać kolejność filtrów w celu zmodyfikowania efektu. Naciśnij i przytrzymaj filtr, który chcesz przenieść. Następnie przeciągnij go do nowej pozycji.
   - Usuwać filtry. Naciśnij i przytrzymaj filtr, który chcesz usunąć. Następnie przeciągnij go na **Usuń**.
   - Stuknąć ikonę , aby dodać więcej filtrów.
4. Stuknij pozycję **Zapisz ustawienie wstępne**, aby nazwać filtr i zapisać go. Po zapisaniu filtra wyświetlony zostanie podgląd zdjęcia z zastosowanym filtrem.
5. Stuknij ikonę , aby zapisać zmodyfikowane zdjęcie jako nowe.

Korzystanie z Miks twarzy

Ciekawi Cię, jak zmieniłby się Twój wygląd, gdyby zastosowano rysy innej osoby? Tryb Miks twarzy umożliwia połączenie zdjęcia użytkownika i twarzy docelowej w jedno zdjęcie.



Aby zastosować funkcję Miks twarzy, twarze na każdym zdjęciu muszą mieć rozmiar co najmniej 100 x 100 pikseli. Aby uzyskać najlepsze wyniki, należy zastosować zdjęcia przedstawiające twarze bez okularów i niezasłonięte włosami, kapeluszami ani innymi przedmiotami. Najlepsze efekty zapewnią ponadto zdjęcia osób, patrzących w stronę aparatu.

1. W aplikacji Galeria otwórz zdjęcie do wyświetlenia na pełnym ekranie, stuknij je, a następnie stuknij .
2. Stuknij ikonę > .
3. Stuknij ikonę , a następnie wyszukaj zdjęcie, które chcesz połączyć.
4. Przeciągnij suwak, aby zastosować efekt Miks twarzy na obrazie.

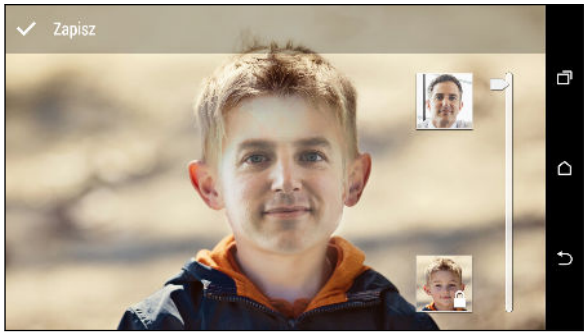

5. Po uzyskaniu zadowalającego rezultatu stuknij pozycję **Zapisz** i wybierz polecenie zapisu jako zdjęcie lub film.

Aby wybrać zdjęcie innej twarzy docelowej, stuknij miniaturę wybranej osoby i wyszukaj nowe zdjęcie.

Wyświetlanie Panorama 360 zdjęć

1. Otwórz aplikację Galeria.
2. Stuknij ikonę , a następnie wybierz sposób wyświetlenia zdjęć i filmów.

3. Stuknij kafelek, aby wyświetlić widok miniatur.
4. Po znalezieniu żądanego zdjęcia Panorama 360, stuknij je w celu wyświetlenia na pełnym ekranie. Zdjęcia Panorama 360 można rozpoznać po ikonie na miniaturze.
5. Stuknij ikonę w celu eksploracji zdjęcia Panorama 360.
6. Wykonaj dowolną z następujących czynności:
   - Przechyl telefon HTC One (E8) lub przeciągnij palcem po ekranie, aby przesunąć zdjęcie.
   - Stuknij wskaźnik obracania w lewym górnym rogu ekranu, aby ponownie wyśrodkować zdjęcie.
   - Zsuń lub rozsuń dwa palce w celu zmniejszenia lub powiększenia zdjęcia.
   - Obróć dwa palce, aby obrócić zdjęcie.
   - Stuknij ikonę , aby zapisać bieżący widok zdjęcia.

Tworzenie animowanego obrazu gif

Utwórz animowany gif, który można szybko przesłać i udostępnić.

- Pakiet zdjęć wykonanych w trybie zdęć seryjnych, można zapisać jako animowany obraz gif.
- Animowany obraz gif można także utworzyć z klipu zarejestrowanego w trybie Aparat Zoe.

1. W aplikacji Galeria otwórz zdjęcie do wyświetlenia na pełnym ekranie, stuknij je, a następnie stuknij .
2. Stuknij > . Będzie widoczna animacja klatek.
3. Przeciągnij suwaki przycinania i ustaw je w wymaganym miejscu początku i końca animowanego obrazu gif.
4. Stuknij przycisk **Dalej**.
5. Na następnym ekranie, można wybrać kierunek odtwarzania animacji, ustawić szybkość animacji, wybrać klatki i więcej.
6. Stuknij ikonę , aby zapisać lub stuknij ikonę , aby zapisać i udostępnić edytowany obraz GIF.

Edytowane zdjęcie zostanie zapisane jako kopia. Zdjęcie oryginalne pozostanie niezmienione.

Tworzenie zdjęcia sekwencji akcji

Podskok, przeskok lub skok. Utwórz sekwencję akcji, aby połączyć serię akcji w jednym zdjęciu.

- Ta funkcja jest dostępna dla pakietu zdjęć, wykonanych w trybie zdjęć ciągłych.
- Funkcji tej można także używać w przypadku klipów zarejestrowanych w trybie Aparat Zoe.

1. W aplikacji Galeria otwórz zdjęcie do wyświetlenia na pełnym ekranie, stuknij je, a następnie stuknij .
2. Stuknij ikonę > . Wyświetlone zostaną klatki, które można połączyć w jedno zdjęcie.
3. Wybierz klatki, które chcesz uwzględnić w zdjęciu seryjnym.
4. Stuknij przycisk **Gotowe** > .

Edytowane zdjęcie zostanie zapisane jako kopia. Zdjęcie oryginalne pozostanie niezmienione.

Edycja zdjęcia grupowego

Nie możesz znaleźć zdjęcia grupowego z największą liczbą uśmiechów i najmniejszą liczbą mrugnięć? Wyretuszuj zdjęcie grupowe, aby wszyscy wyglądali na nim jak najlepiej.

- Ta funkcja jest dostępna dla pakietu zdjęć, wykonanych w trybie zdjęć ciągłych.
- Funkcji tej można także używać w przypadku klipów zarejestrowanych w trybie Aparat Zoe.

1. W aplikacji Galeria otwórz zdjęcie do wyświetlenia na pełnym ekranie, stuknij je, a następnie stuknij .
2. Stuknij > . Wszystkie twarze wykryte na zdjęciu zostaną zakreślone w okręgach.
3. Wybierając jedną twarz na raz i przeciągając ją palcem na boki, wybierz żądany wyraz twarzy.
4. Stuknij przycisk **Gotowe** > .

Edytowane zdjęcie zostanie zapisane jako kopia. Zdjęcie oryginalne pozostanie niezmienione.

Usuwanie niechcianych obiektów ze zdjęcia

Czy przechodzień lub przejeżdżający samochód zepsuł ci perfekcyjne zdjęcie słynnego miejsca? Wykonaj retusz zdjęcia, aby usunąć niechciane osoby lub obiekty.

- Ta funkcja jest dostępna dla pakietu zdjęć, wykonanych w trybie zdjęć ciągłych.
- Funkcji tej można także używać w przypadku klipów zarejestrowanych w trybie Aparat Zoe.

1. W aplikacji Galeria otwórz zdjęcie do wyświetlenia na pełnym ekranie, stuknij je, a następnie stuknij .
2. Stuknij > . Dookoła obszarów zdjęcia wyświetlone zostaną ramki, z których obiekty zostaną automatycznie usunięte.
3. Aby zachować obiekt, stuknij ikonę na pasku filmu.
4. Stuknij przycisk **Gotowe** > .

Edytowane zdjęcie zostanie zapisane jako kopia. Zdjęcie oryginalne pozostanie niezmienione.

Przycinanie filmu

1. W aplikacji Galeria otwórz film, który chcesz odtworzyć na pełnym ekranie.
2. Stuknij elementy sterowania na ekranie w celu wstrzymania lub wznowienia odtwarzania, regulacji głośności i więcej.

Stuknij , aby udostępnić wideo w sieci domowej.

3. Aby przyciąć wideo, stuknij kolejno pozycje > **Edytuj**.
4. Przeciągnij suwaki przycinania do miejsca wymaganego początku i końca wideo.
5. Stuknij ikonę , aby wyświetlić podgląd przyciętego filmu.
6. Stuknij przycisk **Zapisz**.

Przycięty film zostanie zapisany jako kopia. Oryginalne wideo pozostanie niezmienione.

Zapisywanie zdjęcia z wideo

Zapisanie zdjęcia z wideo jest łatwe.

Oglądając film w Galeria można stuknąć ikonę , aby zrobić zdjęcie.

Przed stuknięciem, można także wstrzymać odtwarzanie i przeciągnąć suwak do wymaganego obrazu .

Zmiana prędkości odtwarzania filmu

Chcesz nadać filmowi posmak kinowy spowalniając określoną scenę? Można zmienić prędkość odtwarzania wybranych fragmentów wideo w zwolnionym tempie.

Prędkość odtwarzania filmu można zmieniać tylko w przypadku filmów nagranych w zwolnionym tempie w aplikacji Aparat.

1. W aplikacji Galeria otwórz film, który chcesz odtworzyć na pełnym ekranie. Filmy w zwolnionym tempie można rozpoznać po ikonie na miniaturze.
2. Stuknij , aby przełączać między odtwarzaniem w normalnym i w zwolnionym tempie.
3. Aby dostosować prędkość odtwarzania filmu, stuknij > **Edytuj** > **Dostosuj prędkość odtwarzania**.
4. Wykadruj sekwencję, którą chcesz spowolnić, przesuwając lewy i prawy suwak.
5. Przeciągnij suwak w górę lub w dół, aby wybrać wymaganą szybkość sekwencji do odtwarzania.
6. Stuknij , aby obejrzeć rezultat.
7. Stuknij przycisk **Zapisz**.

Edytowany film zostanie zapisany jako kopia. Oryginalne wideo pozostanie niezmienione.

Wyświetlanie Zoe w aplikacji Galeria

Podczas oglądania grupy zdjęć i filmów, tak jak w albumie, aplikacja Galeria automatycznie tworzy Zoe™. Zoe to kolekcja zdjęć i wideo wstępnie wybrana przez aplikację Galeria, z dodaną muzyką tła i efektami specjalnymi.

1. Otwórz aplikację Galeria.
2. Stuknij ikonę , a następnie wybierz sposób wyświetlenia zdjęć i filmów.

   W widoku Oś czasu należy przejść na kartę Wydarzenia lub Rok .
3. Stuknij kafelek, aby otworzyć grupę zdjęć i wideo. Następnie zostanie automatycznie uruchomione odtwarzanie Zoe.

Jeśli chcesz dokonać edycji wideoklipu Zoe w aplikacji Zoe, stuknij kafelek Zoe w widoku pionowym.

Aby dowiedzieć się więcej o aplikacji Zoe, przejdź na Stronę porad i pomocy Zoe.

Czat wideo i połączenia telefoniczne

Czat wideo

Podczas realizacji połączenia wideo przy użyciu aplikacji do czatu wideo innej firmy możesz skorzystać z funkcji Śledź twarz, aby Twoja twarz była przez cały czas widoczna. Można także skorzystać z funkcji Udostępnij ekran w celu udostępnienia ekranu telefonu osobie, z którą prowadzi się rozmowę.

Śledź twarz

Podczas czatu wideo funkcja Śledź twarz ustawia ostrość na twarzy użytkownika i innych osób w pobliżu oraz śledzi twarze znajdujące się w zakresie kąta widzenia kamery. Funkcja Śledź twarz zapewnia śledzenie maksymalnie 4 twarzy.

1. Uruchom aplikację do czatu wideo, a następnie stuknij ikonę , aby otworzyć menu.



2. Stuknij ikonę , aby włączyć funkcję Śledź twarz. Gdy inne osoby z Twojego otoczenia znajdą się w polu widzenia przedniego aparatu, ich twarze pojawią się w oknach na ekranie czatu wideo. Aparat będzie przybliżał i oddalał twarze w celu utrzymania ich ostrości podczas poruszania.

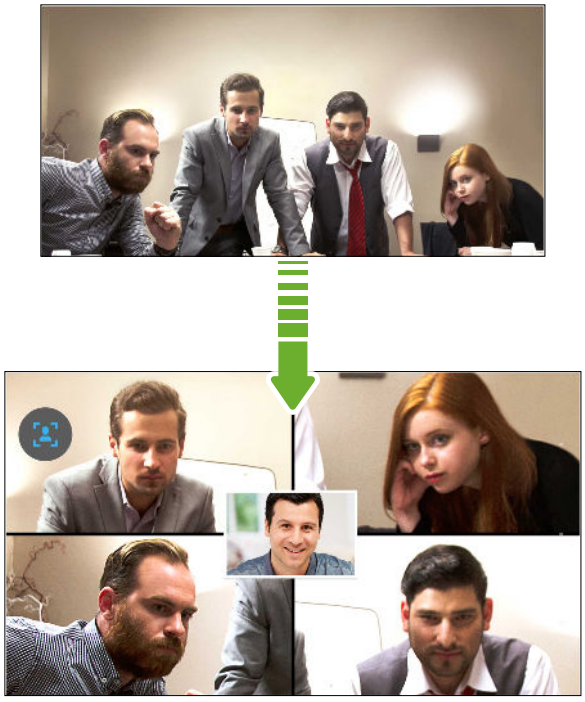

3. Przeciągnij mini okno w dowolne miejsce.
4. W zależności od aplikacji do czatu wideo można stuknąć raz lub dwa razy mini okno w celu przełączenia ekranu z połączonym uczestnikiem.
5. Stuknij ponownie ikonę , aby wyłączyć funkcję Śledź twarz.

Udostępnianie ekranu telefonu

Chcesz pokazać znajomemu kilka zdjęć lub nauczyć go korzystania z funkcji telefonu? Funkcja Udostępnij ekran umożliwia udostępnienie ekranu telefonu osobie, z którą prowadzony jest czat wideo.

1. Na ekranie czatu wideo stuknij kolejno pozycje > , aby uaktywnić funkcję Udostępnij ekran.
2. Przejdź w telefonie do ekranu, który chcesz udostępnić, a następnie stuknij ikonę . Możesz przejść do dowolnego ekranu w telefonie, a osoba, z którą rozmawiasz na czacie, go zobaczy.
3. Podczas udostępniania ekranu można:
   - Stuknąć ikonę , aby wstrzymać udostępnianie ekranu.
   - Stuknąć ikonę , aby zatrzymać udostępnianie ekranu.

Wykonywanie połączenia za pomocą funkcji Inteligentne wybieranie

Możesz wybrać numer bezpośrednio lub użyć opcji Inteligentne wybieranie, aby szybko wykonać połączenie. Funkcja Inteligentne wybieranie wyszukuje zapisany/zsynchronizowany kontakt lub numer w historii połączeń i wykonuje połączenie.

1. Otwórz aplikację Telefon.
2. Wprowadź numer telefonu lub kilka pierwszych liter nazwiska kontaktu, aby wyświetlić pasującą pozycję.
3. Jeśli znalezionych zostanie kilka dopasowań (np. 8 dopasowań), stuknij liczbę, aby wyświetlić wszystkie dopasowania.
4. Stuknij kontakt, z którym chcesz się połączyć.



- Aby sprawdzić inne numery telefonów powiązane z kontaktem, stuknij ikonę obok nazwiska kontaktu.
- Jeśli numer telefonu posiada numer wewnętrzny, stuknij ikonę po połączeniu się z główną linią, a następnie wybierz numer wewnętrzny.

Wybieranie numeru wewnętrznego

W celu pominięcia monitów głosowych podczas wybierania numeru wewnętrznego należy wykonać jedną z poniższych czynności:

- Po wybraniu numeru głównego naciśnij i przytrzymaj *. Do wybieranego numeru dodana zostanie litera `p`. Wprowadź numer wewnętrzny, a następnie stuknij przycisk połączenia. Nawiązane zostanie połączenie z linią główną, a następnie z numerem wewnętrznym.
- Po wybraniu numeru głównego naciśnij i przytrzymaj #, aby dodać `w`. Wprowadź numer wewnętrzny po literze `w`, a następnie stuknij przycisk połączenia. Po nawiązaniu połączenia z linią główną stuknij pozycję **Wyślij**, aby wybrać numer wewnętrzny.

Numery telefonów wraz z numerami wewnętrznymi można zapisywać w aplikacji Osoby.

Oddzwanianie na nieodebrane połączenia

W przypadku nieodebrania połączenia w pasku stanu zostanie wyświetlona ikona nieodebranego połączenia .

1. Rozsuń panel Powiadomienia, aby sprawdzić, kto dzwoni.
2. Aby oddzwonić, stuknij pozycję **Oddzwoń**.

Jeśli masz wiele nieodebranych połączeń, stuknij powiadomienie o nieodebranym połączeniu, aby otworzyć kartę Historia połączeń.

Szybkie wybieranie

Użyj opcji Szybkiego wybierania numerów, aby nawiązać połączenie jednym stuknięciem.

1. Otwórz aplikację Telefon.
2. Stuknij ikonę ⋮ > **Szybkie wybieranie** > +. Możesz także nacisnąć i przytrzymać nieprzypisany klawisz na klawiaturze, a następnie stuknąć opcję **Tak**.
3. Wybierz kontakt z listy.
4. Na ekranie Szybkie wybieranie wybierz numer telefonu, który ma być użyty i klawisz szybkiego wybierania, do którego ma być przypisany.
5. Stuknij przycisk **Zapisz**.

Aby skorzystać z funkcji Szybkie wybieranie, naciśnij i przytrzymaj numer szybkiego wybierania do połączenia.

Nawiązywanie połączenia z numerem w wiadomości, wiadomości e-mail lub wydarzeniu z kalendarza

Po otrzymaniu wiadomości tekstowej, wiadomości e-mail lub wydarzenia kalendarzowego z numerem telefonu można stuknąć numer, aby nawiązać połączenie.

Wykonywanie połączenia alarmowego

W niektórych regionach można wykonywać połączenia alarmowe za pomocą telefonu HTC One (E8) nawet jeśli karta nano SIM jest zablokowana lub nie została włożona.

Jeśli sygnał sieci jest niedostępny, wykonanie połączenia awaryjnego będzie niemożliwe.

1. Otwórz aplikację Telefon.
2. Wybierz numer alarmowy obowiązujący w danym regionie i stuknij pozycję **Połączenia**.

Jeśli blokada ekranu została włączona, a nie pamiętasz hasła lub schematu odblokowania, możesz mimo to wykonywać połączenia alarmowe, stukając na ekranie pozycję **Połączenie alarmowe**.

Odbieranie połączeń

W przypadku połączenia przychodzącego wyświetlany jest ekran Połączenia przychodzącego.

W przypadku ustawienia dzwonka dyskretnego i funkcji trybu kieszonkowego telefon HTC One (E8) automatycznie dostosuje głośność dzwonka.

Odbieranie lub odrzucanie połączenia

Wykonaj jedną z następujących czynności:

- Jeśli wyświetlacz jest włączony w momencie otrzymania połączenia, stuknij **Odbierz** lub **Odrzuć**.
- Jeśli wyświetlacz jest zablokowany w momencie otrzymania połączenia, przeciągnij w górę ikonę lub .
- Połączenie możesz odrzucić, naciskając dwukrotnie przycisk ZASILANIE.

Wyciszanie dzwonka bez odrzucania połączenia

Wykonaj jeden z następujących kroków:

- Naciśnij przycisk REGULACJA GŁOŚNOŚCI W DÓŁ lub REGULACJA GŁOŚNOŚCI W GÓRĘ.
- Naciśnij przycisk ZASILANIE.
- Umieść telefon HTC One (E8) na płaskiej powierzchni wyświetlaczem w dół.

Jeśli HTC One (E8) jest już położony wyświetlaczem w dół, będzie dzwonił przy kolejnych połączeniach przychodzących.

Co mogę zrobić podczas rozmowy?

Podczas trwania połączenia możesz włączyć głośnik, zawiesić połączenie itp.

Zawieszanie połączenia

Stuknij kolejno pozycje > **Wstrzymaj**, aby zawiesić połączenie. Na pasku stanu zostanie wtedy wyświetlona ikona połączenia wstrzymanego .

Aby wznowić połączenie, stuknij kolejno pozycje > **Wznów**.

Przełączanie się między połączeniami

Jeśli trwa rozmowa, w przypadku odebrania nowego połączenia użytkownik może przełączać się między dwoma rozmówcami.

1. Kiedy otrzymujesz kolejne połączenie, stuknij **Odbierz**, aby przyjąć drugie połączenie, zawieszając pierwsze.
2. Aby przełączać się pomiędzy rozmowami, na ekranie wybierz osobę, z którą chcesz rozmawiać.

Włączanie i wyłączanie trybu głośnomówiącego podczas połączenia

Aby zmniejszyć ryzyko uszkodzenia słuchu, nie należy trzymać telefonu HTC One (E8) bezpośrednio przy uchu, gdy włączony jest tryb głośnomówiący.

- Na ekranie połączenia stuknij ikonę . Na pasku stanu zostanie wyświetlona ikona trybu głośnomówiącego .
- Aby wyłączyć tryb głośnomówiący, stuknij ikonę .

Wyciszanie mikrofonu podczas połączenia

Na ekranie połączenia stuknij , aby włączyć lub wyłączyć mikrofon. Gdy mikrofon jest wyciszony, na pasku stanu wyświetlana jest ikona wyciszenia ( ).

Kończenie połączenia

Aby zakończyć połączenie, wykonaj jedną z następujących czynności:

- Na ekranie połączenia stuknij **Zakończ**.
- Rozsuń panel Powiadomienia, a następnie stuknij ikonę .

Konfigurowanie połączenia konferencyjnego

Prowadzenie rozmów konferencyjnych ze znajomymi, rodziną lub współpracownikami jest łatwe. Wykonaj lub odbierz połączenie, a następnie nawiąż kolejne połączenie, które ma zostać dodane do konferencji.

Należy upewnić się, że usługa połączeń konferencyjnych została uaktywniona. Pomoc uzyskasz u operatora.

1. Wykonaj połączenie do pierwszego uczestnika połączenia konferencyjnego.
2. Po połączeniu stuknij kolejno pozycje > **Dodaj połączenie**, a następnie wybierz numer drugiego uczestnika. Połączenie z pierwszym uczestnikiem zostanie zawieszone.
3. Po połączeniu z drugim uczestnikiem stuknij ikonę .
4. Aby dodać kolejnego uczestnika, stuknij ikonę , a następnie wybierz numer kontaktu.
5. Po nawiązaniu połączenia stuknij ikonę , aby dodać tego uczestnika do połączenia konferencyjnego. Stuknij ikonę , aby uzyskać dostęp do opcji, takich jak zakończenie połączenia z uczestnikiem.
6. Aby zakończyć połączenie konferencyjne, stuknij pozycję **Zakończ**.

Historia połączeń

Wybierz opcję Historia połączeń, aby sprawdzić połączenia nieodebrane, połączenia wykonane i odebrane.

1. Otwórz aplikację Telefon.
2. Przesuń, aby wyświetlić zakładkę Historia połączeń.
3. Wykonaj jedną z następujących czynności:
   - Stuknąć nazwę lub numer na liście, aby wykonać połączenie.
   - Naciśnij i przytrzymaj nazwę lub numer na liście, aby wyświetlić menu opcji.
   - Stuknij ▼, aby wyświetlić tylko określony typ połączeń, np. Nieodebrane lub Wychodzące.

Dodawanie do kontaktów nowego numeru telefonu z karty Historia połączeń

1. Na karcie Historia połączeń stuknij ikonę + obok nowego numeru telefonu.
2. Wybierz, czy chcesz utworzyć nowy kontakt, czy zapisać numer do istniejącego kontaktu.

Czyszczenie Historia połączeń

1. Na ekranie Historia połączeń, stuknij polecenie ⋮ > **Usuń historię połączeń**.
2. Zaznacz elementy, które chcesz usunąć lub stuknij kolejno pozycje ⋮ > **Zaznacz wszystko**.
3. Stuknij przycisk **Usuń**.

Blokowanie osoby dzwoniącej

W przypadku zablokowania numeru telefonu lub kontaktu wszystkie połączenia z tego numeru lub od tego kontaktu będą automatycznie odrzucane.

Na karcie Historia połączeń naciśnij i przytrzymaj kontakt lub numer telefonu, który chcesz zablokować, a następnie stuknij polecenie **Blokuj kontakt**.



W każdej chwili możesz usunąć rozmówcę z listy zablokowanych kontaktów. Na ekranie Historia połączeń, stuknij polecenie ⋮ > **Zablokowane kontakty**. Naciśnij i przytrzymaj kontakt, a następnie stuknij polecenie **Odblokuj kontakty**.

Przełączanie między trybem cichym, wibracjami i trybem normalnym

Wykonaj jedną z następujących czynności:

- W celu przełączenia z trybu cichego do trybu normalnego naciśnij przycisk REGULACJA GŁOŚNOŚCI W GÓRĘ.
- W celu przełączenia z trybu wibracji do trybu normalnego dwukrotnie naciśnij przycisk REGULACJA GŁOŚNOŚCI W GÓRĘ.
- Przejdź do pozycji Ustawienia, a następnie stuknij kolejno pozycje **Dźwięk i powiadomienia** > **Profil dźwięku**.

Wybieranie numeru twojego kraju

W czasie zagranicznej podróży można łatwo wybierać numery znajomych lub rodziny.

Międzynarodowe numery kierunkowe zostają automatycznie dodane podczas wykonywania rozmów w czasie roamingu. Jednak podczas ręcznego wprowadzania numeru telefonu należy wpisać znak (+) i kod kraju przed numerem.



Korzystanie z roamingu może być związane z dodatkowymi opłatami. Przed włączeniem roamingu sprawdź ceny u operatora sieci.

Zmiana domyślnego kodu kraju dla Wybierania numeru Twojego kraju

1. Przejdź do menu Ustawienia, a następnie stuknij pozycję **Połączenia**.
2. Stuknij **Ustawienia wybierania numeru twojego kraju**.
3. Wybierz kraj, a następnie stuknij **OK**.

Wyłączanie wybierania numeru Twojego kraju

Jeśli wolisz ręcznie wprowadzać pełne numery telefonów przy połączeniach w czasie roamingu, możesz wyłączyć funkcję Wybieranie numeru twojego kraju.

1. Przejdź do menu Ustawienia, a następnie stuknij pozycję **Połączenia**.
2. W opcji Inne ustawienia usuń zaznaczenie opcji **Wybieranie numeru twojego kraju**.

Wiadomości

Wysyłanie wiadomości tekstowej (SMS)

1. Otwórz aplikację Wiadomości.
2. Stuknij ikonę +.
3. W polu **Do** wprowadź nazwę kontaktu lub numer telefonu komórkowego.
4. Stuknij pole **Dodaj tekst**, a następnie wprowadź wiadomość.
5. Stuknij ikonę lub naciśnij przycisk , aby zapisać wiadomość jako wersję roboczą.

- Istnieje ograniczenie liczby znaków w pojedynczej wiadomości tekstowej (wyświetlone nad ikoną). Po przekroczeniu ograniczenia liczby znaków wiadomość tekstowa zostanie dostarczona jako jedna, lecz rozliczona jako kilka wiadomości.
- Wiadomość tekstowa zostanie automatycznie przekonwertowana na wiadomość multimedialną, jeżeli jako odbiorca wprowadzony zostanie adres e-mail, jeżeli załączony zostanie dowolny element lub utworzona bardzo długa wiadomość.

Wysyłanie wiadomości multimedialnej (MMS)

1. Otwórz aplikację Wiadomości.
2. Stuknij ikonę +.
3. W polu **Do** wprowadź nazwę kontaktu, numer telefonu komórkowego lub adres e-mail.
4. Stuknij pole **Dodaj tekst**, a następnie wprowadź wiadomość.
5. Stuknij ikonę , a następnie wybierz rodzaj załącznika.
6. Wybierz lub wyszukaj element do załączenia.
7. Po dodaniu załącznika stuknij ikonę ···, aby zobaczyć opcje umożliwiające wymianę, przeglądanie lub usunięcie załącznika.
8. Stuknij ikonę lub naciśnij przycisk , aby zapisać wiadomość jako wersję roboczą.

Wysyłanie wiadomości grupowej

Funkcja wiadomości grupowych umożliwia łatwe wysłanie jednej wiadomości do wielu osób jednocześnie. Można wybrać wysłanie grupowej wiadomości SMS lub MMS.

Grupowa wiadomość MMS może wiązać się z dodatkowymi opłatami za przesył danych.

1. Otwórz aplikację Wiadomości.
2. Stuknij ikonę +.
3. Stuknij ikonę , a następnie wybierz wielu odbiorców.
4. Aby wysłać grupową wiadomość SMS, sprawdź, czy zaznaczono opcję **Wyślij jako poszczególne wiadomości**. Usuń zaznaczenie tej opcji, aby wysłać wiadomość MMS jako grupową.

Grupowa wiadomość SMS	Wiadomość zostanie wysłana do odbiorców jako wiadomość tekstowa, a za każdą wysłaną wiadomość pobrana zostanie opłata przez operatora komórkowego. Odpowiedzi od odbiorców są sortowane oddzielnie.
Grupowa wiadomość MMS	Podobnie do czatu grupowego, wysłanie grupowej wiadomości MMS umożliwia odbiorcom dołączenie do rozpoczętej przez Ciebie rozmowy. Telefon HTC One (E8) umożliwia także organizację odpowiedzi w formie wiadomości jako rozmowy w jednym wątku. W przypadku wysyłania grupowej wiadomości MMS po raz pierwszy może być wymagane wprowadzenie swojego numeru telefonu komórkowego.

5. Stuknij pole **Dodaj tekst**, a następnie wprowadź tekst wiadomości.
6. Stuknij ikonę .

Wznawianie wersji roboczej wiadomości

Jeśli podczas pisania nowej wiadomości tekstowej nastąpi przełączenie do innej aplikacji lub odebrane zostanie połączenie przychodzące, wiadomość zostanie automatycznie zapisana jako wersja robocza.

1. Otwórz aplikację Wiadomości.
2. Stuknij wiadomość roboczą, a następnie dokonaj jej edycji.

Aby wyświetlić wszystkie wiadomości robocze w jednym miejscu, stuknij ikonę , a następnie stuknij opcję **Wersje robocze**.

3. Stuknij ikonę .

Odpowiadanie na wiadomość

1. Otwórz aplikację Wiadomości.
2. Stuknij kontakt (lub numer telefonu), aby wyświetlić wymienione z danym kontaktem wiadomości.
3. Stuknij pole **Dodaj tekst**, a następnie wprowadź wiadomość.
4. Stuknij ikonę .

Odpowiadanie na inny numer telefonu danego kontaktu

Jeśli w telefonie HTC One (E8) zapisanych jest kilka numerów telefonu danego kontaktu, można wybrać numer, na który odpowiedź ma zostać wysłana.

Pamiętaj, że jeśli nie zostanie wybrany inny numer, odpowiedź zostanie wysłana na numer telefonu, z którego dany kontakt wysłał ostatnią wiadomość.

1. Po wyświetleniu wymienionych z danym kontaktem wiadomości stuknij ikonę i wybierz numer telefonu, na który chcesz wysłać odpowiedź.
2. Stuknij pole **Dodaj tekst**, a następnie wprowadź odpowiedź.
3. Stuknij ikonę .

Zapisywanie wiadomości tekstowej jako zadania

Zapisz wiadomość tekstową na swojej liście Zadania, aby uzyskać przypomnienie o odpowiedzi.

1. Otwórz aplikację Wiadomości.
2. Stuknij kontakt (lub numer telefonu), aby wyświetlić wymienione z danym kontaktem wiadomości.
3. Stuknij wiadomość, którą chcesz zapisać, a następnie stuknij **Zapisz jako zadanie**.

Przekazywanie wiadomości

1. Otwórz aplikację Wiadomości.
2. Stuknij kontakt (lub numer telefonu), aby zobaczyć wymienione z danym kontaktem wiadomości.
3. Stuknij wiadomość, następnie stuknij **Prześlij dalej**.

Przenoszenie wiadomości do skrzynki chronionych

Możesz przenieść wiadomości prywatne do skrzynki chronionych. Aby odczytać te wiadomości, wymagane będzie wprowadzenie hasła.

- Skrzynka chronionych nie szyfruje wiadomości.
- Wiadomości zapisanych na karcie nano SIM nie można przenieść do skrzynki chronionych.

1. Otwórz aplikację Wiadomości.
2. Stuknij kontakt (lub numer telefonu), aby wyświetlić wymienione z danym kontaktem wiadomości.
3. Stuknij kolejno pozycje ⋮ > **Przenieś do chronionych**.
4. Wybierz wiadomości, a następnie stuknij pozycję **Przenieś**.

Aby przenieść wszystkie wiadomości od danego kontaktu, na ekranie Wiadomości naciśnij i przytrzymaj dany kontakt, a następnie stuknij pozycję **Przenieś do chronionych**.

- Aby odczytać wiadomości w skrzynce chronionych, na ekranie Wiadomości stuknij kolejno pozycje ▼ > **Chroniona**. Jeśli po raz pierwszy korzystasz ze skrzynki chronionych, ustaw hasło.
- Aby usunąć wiadomości lub kontakty ze skrzynki chronionych, naciśnij i przytrzymaj kontakt (lub numer telefonu) i stuknij pozycję **Przenieś do ogólnych**.

Blokowanie niechcianych wiadomości

Uporządkuj ekran Wiadomości, przenosząc wiadomości śmieci z kontaktów do pola blokowania. W przypadku zablokowania kontaktu, wiadomości tekstowe lub multimedialne od tego kontaktu będą umieszczane w polu blokowania.

- Otwórz aplikację Wiadomości, naciśnij i przytrzymaj kontakt (lub numer telefonu) i stuknij polecenie **Blokuj kontakt**.
- Aby zablokować wiele kontaktów, stuknij kolejno pozycje ⋮ > **Blokuj kontakty**, zaznacz kontakty, a następnie stuknij pozycję **Zablokuj**.

Gdy te osoby będą wysyłać do ciebie wiadomości, nie będą one wyświetlane na ekranie Wiadomości, nie będziesz od nich otrzymywać powiadomień ani połączeń.

Aby odczytać wiadomości w polu blokowania, na ekranie Wiadomości stuknij kolejno pozycje ▼ > **Zablokuj**.

- Aby usunąć wiadomości lub kontakty z pola blokowania, naciśnij i przytrzymaj kontakt (lub numer telefonu) i stuknij polecenie **Odblokuj**.
- W celu zapewnienia całkowitego odrzucania przyszłych wiadomości od zablokowanych kontaktów stuknij kolejno pozycje ⋮ > **Ustawienia** > **Ogólne**, a następnie usuń zaznaczenie opcji **Zapisz zablokowaną wiadomość**.

Kopiowanie wiadomości tekstowej na kartę nano SIM

1. Otwórz aplikację Wiadomości.
2. Stuknij kontakt (lub numer telefonu), aby wyświetlić wymienione z danym kontaktem wiadomości.
3. Stuknij wiadomość, a następnie stuknij opcję **Kopiuj na kartę SIM**. Wyświetlona zostanie ikona .

Usuwanie wiadomości i rozmów

Otwórz aplikację Wiadomości i wykonaj jedną z poniższych czynności:

Usuń wiadomość	Otwórz wiadomości w wątku wymieniane z danym kontaktem, stuknij wiadomość, a następnie polecenie **Usuń wiadomość**. Aby usunąć wiele wiadomości w ramach jednej rozmowy, stuknij ikonę ⋮ > **Usuń wiadomości** > **Usuwaj według zaznaczenia**, a następnie wybierz wiadomości, które chcesz usunąć.
Usuń rozmowę	Naciśnij i przytrzymaj kontakt (lub numer telefonu), a następnie stuknij polecenie **Usuń**. Aby usunąć wiele rozmów, stuknij kolejno pozycje ⋮ > **Usuń wątek**, a następnie wybierz rozmowy, które chcesz usunąć.

W ustawieniach Wiadomości stuknij opcję **Ogólne** > **Usuń stare wiadomości**, aby automatycznie usuwać stare wiadomości.

Zapobieganie usunięciu wiadomości

Możesz zablokować wiadomość, aby zapobiec jej usunięciu podczas usuwania innych wiadomości z danej rozmowy.

1. Otwórz aplikację Wiadomości.
2. Stuknij kontakt (lub numer telefonu), aby wyświetlić wymienione z danym kontaktem wiadomości.
3. Stuknij wiadomość, którą chcesz zablokować.
4. Stuknij **Zablokuj wiadomość** w opcjach menu. Wyświetlana jest ikona blokady .

Wyszukiwanie i przeglądarka internetowa

Uzyskiwanie natychmiastowych informacji za pomocą aplikacji Google Now

Czy chcesz sprawdzić, jaka będzie pogoda lub ile czasu zajmie dojazd do pracy, zanim rozpoczniesz dzień? Aplikacja Google Now™ dostarcza szybko aktualne informacje, które są dla Ciebie ważne — bez wyszukiwania.

W zależności od lokalizacji, pory dnia i poprzednich wyszukiwań Google aplikacja Google Now wyświetla karty informacyjne, dotyczące:

- Dzisiejszej pogody i prognozy pogody na nadchodzące dni.
- Warunków drogowych na Twojej drodze do pracy lub z pracy.
- Wskazówek dotyczących dotarcia do następnego miejsca spotkania oraz czasu, jaki to zajmie.
- Informacji o czasie przyjazdu następnego pociągu lub autobusu.
- Wyniku meczu Twojej ulubionej drużyny oraz jego statystyki, gdy Ty go oglądasz.

Otwórz aplikację Szukaj z Google, aby skorzystać z Google Now. Aby otworzyć, stuknij pozycję **Google** na ekranie Aplikacje. Lub przesuń palcem w górę od ekranowych przycisków nawigacji.

Konfiguracja aplikacji Google Now

Przed konfiguracją aplikacji Google Now:

- Upewnij się, że zalogowano się na konto Google.
- Włącz usługi lokalizacji i upewnij się, że masz połączenie z Internetem. W celu uzyskania dalszych informacji dotyczących usług lokalizacji sprawdź część Włączane lub wyłączanie usług lokalizacyjnych na stronie 158.

1. Otwórz aplikację Szukaj z Google.
2. Stuknij pozycję **Wprowadzenie**.

3. Przeczytaj informacje na ekranie, a następnie stuknij pozycję **Tak, chcę korzystać**. Na ekranie wyszukiwania Google zaczną być wyświetlane karty informacyjne Google Now.
4. Aby wyświetlić wszystkie dostępne karty z informacjami, przesuń palcem w górę po ekranie i stuknij opcję **Więcej**.
5. Aby zapobiec wyświetlaniu karty na ekranie wyszukiwania Google, stuknij ikonę ••• na karcie, którą chcesz ukryć, a następnie stuknij opcję **Nie**.

W zależności od informacji, których udostępnianie zostało dozwolone, więcej kart informacyjnych zostanie wyświetlonych na ekranie wyszukiwania Google w miarę korzystania z telefonu HTC One (E8) do wyszukiwania w sieci Web, tworzenia terminów spotkań, ustawiania przypomnień i do innych czynności.

Zmienianie ustawień kart

Można w łatwy sposób dostosować ustawienia kart Google Now, aby dopasować je do wymagań informacyjnych. Można na przykład zmienić jednostki pogodowe na karcie Pogoda lub tryb transportowy na karcie Ruch drogowy.

1. Otwórz aplikację Szukaj z Google.
2. Wykonaj jedną z poniższych czynności:
   - Aby zmienić ustawienie karty, takie jak jednostka pogodowa na karcie Pogoda, stuknij ikonę •••, a następnie stuknij przyciski strzałek, jeśli są dostępne.
   - Aby zmienić określone informacje na karcie, takie jak adres firmowy lub drużyny sportowe i akcje, stuknij ikonę ☰, a następnie stuknij pozycję **Dostosuj**. Wybierz informacje, które chcesz zmienić.

Ustawianie przypomnień w aplikacji Google Now

Tworzenie przypomnień w aplikacji Google Now to proste rozwiązanie umożliwiające monitorowanie zadań do wykonania. Można ustawiać przypomnienia czasowe lub związane z lokalizacją. Gdy nadejdzie czas ustawiony w przypomnieniu lub gdy użytkownik znajdzie się w określonej lokalizacji, w aplikacji Google Now wyświetlona zostanie karta Przypomnienie na ekranie wyszukiwania Google oraz wyemitowane zostanie powiadomienie dźwiękowe.



Funkcja ta może nie być dostępna we wszystkich językach.

1. Otwórz aplikację Szukaj z Google.
2. Stuknij ☰, a następnie **Przypomnienia**.
3. Stuknij ikonę +.
4. Wprowadź tytuł przypomnienia, taki jak zadanie, o którym przypomnienie chcesz otrzymać.
5. Wybierz pozycję **Kiedy**, aby ustawić przypomnienie czasowe lub pozycję **Gdzie** w celu ustawienia przypomnienia związanego z lokalizacją.

6. Ustaw czas przypomnienia lub szczegóły lokalizacji.
7. Stuknij ikonę ✓.

Gdy nadejdzie czas ustawiony w przypomnieniu lub gdy użytkownik znajdzie się w określonej lokalizacji, na ekranie wyszukiwania Google wyświetlona zostanie karta Przypomnienie. Przypomnienie można wówczas odrzucić lub odłożyć.

Wyłączanie aplikacji Google Now

1. Otwórz aplikację Szukaj z Google.
2. Stuknij ikonę ☰, a następnie stuknij kolejno pozycje **Ustawienia** > **Karty Now**.
3. Stuknij przełącznik **Wł./wył.** obok pozycji **Pokaż karty**, a następnie stuknij pozycję **Wyłącz**.

Wyszukiwanie w telefonie HTC One (E8) i w Internecie

Można wyszukiwać informacje w telefonie HTC One (E8) i w Internecie. Rozpocznij wyszukiwanie w aplikacji Szukaj z Google, wpisując słowo kluczowe lub korzystając z przeglądarki Google Wyszukiwanie głosowe™.

Aby otworzyć aplikację Szukaj z Google, stuknij pozycję **Google** na ekranie Aplikacje. Lub przesuń palcem w górę od ekranowych przycisków nawigacji.

Niektóre aplikacje, np. Osoby lub Poczta mają własne funkcje wyszukiwania, z których możesz korzystać wyłącznie w tych aplikacjach.

Wyszukiwanie w Internecie i w telefonie HTC One (E8)

1. Otwórz aplikację Szukaj z Google.

Jeśli konto Google zostało już skonfigurowane w telefonie HTC One (E8), będzie można zarejestrować się w usłudze Google Now. Aby zalogować się do aplikacji Google Now w późniejszym czasie, stuknij przycisk ⮌. Zobacz część Uzyskiwanie natychmiastowych informacji za pomocą aplikacji Google Now na stronie 104.

2. W polu wyszukiwania wprowadź żądany element. W czasie wpisywania wyświetlane są pasujące pozycje z telefonu HTC One (E8) i sugestie wyszukiwania z wyszukiwarki Google.

Aby wyszukiwać informacje wyłącznie w telefonie HTC One (E8), przesuń palcem w górę ekranu, a następnie stuknij opcję **Wyszukiwanie w telefonie**.

3. Jeśli wyszukiwana pozycja występuje na liście sugestii, stuknij pozycję, aby ją otworzyć w odpowiedniej aplikacji.

Wyszukiwanie w Internecie przez polecenia głosowe

Skorzystaj z Google Wyszukiwanie głosowe, aby znaleźć informacje w Internecie. Wystarczy mówić do telefonu HTC One (E8).

1. Otwórz aplikację Szukaj z Google.
2. Stuknij ikonę , a następnie powiedz, czego chcesz szukać. Po wymówieniu słów zostaną wyświetlone dopasowane wyniki wyszukiwania z przeglądarki Google.
3. Jeśli wyszukiwana pozycja występuje na liście, stuknij pozycję, aby ją otworzyć w odpowiedniej aplikacji. W przeciwnym razie stuknij ikonę , aby wyszukiwać ponownie.

Konfiguracja opcji wyszukiwania

1. Otwórz aplikację Szukaj z Google.
2. Stuknij , a następnie dotknij **Ustawienia**.
3. Stuknij opcję, którą chcesz ustawić.

Aby uzyskać pomoc lub przesłać opinię, stuknij ikonę , a następnie pozycję **Pomoc i opinie**.

Przeglądanie sieci Web

1. Otwórz aplikację Internet.
2. Stuknij pole adresu URL u góry ekranu.

Jeśli strona internetowa jest w trybie pełnego ekranu, przesuń ekran w dół, aby wyświetlić pole URL i inne opcje.

3. Wprowadź adres strony internetowej lub kluczowe słowa wyszukiwania.
4. Na stronie możesz:
   - Stuknąć łącze, aby je otworzyć lub nacisnąć i przytrzymać łącze, aby zobaczyć więcej opcji.
   - Stuknąć adres e-mail, aby wysłać na niego wiadomość, zapisać go w aplikacji Osoby itp.
   - Nacisnąć i przytrzymać obraz, aby go zapisać, skopiować lub ustawić jako tapetę.
5. Aby powrócić do poprzednio oglądanej strony internetowej, stuknij ikonę , a następnie stuknij ikonę lub .

Maksymalizacja przeglądanej przestrzeni

- Aby ukryć pasek stanu podczas przeglądania, stuknij ikonę > **Ustawienia** > **Ogólne**, a następnie wybierz **Pełny ekran**.
- Podczas przeglądania strony internetowej stuknij ikonę > **Pełna wersja strony**, aby wyświetlić pełną wersję strony internetowej na pulpicie.

Korzystanie z kart przeglądarki

Możesz otworzyć kilka kart przeglądarki, aby szybko przełączać się między stronami internetowymi.

Otwórz aplikację Internet.

- Aby dodać kartę przeglądarki, stuknij kolejno pozycje > **Nowa karta**. Powtórz tę samą czynność, aby otworzyć nowe karty przeglądarki.
- Aby przełączać się pomiędzy kartami przeglądarki, stuknij ikonę i przesuń palcem do strony, którą chcesz wyświetlić. Stuknij kartę przeglądarki, aby wyświetlić stronę internetową na pełnym ekranie.

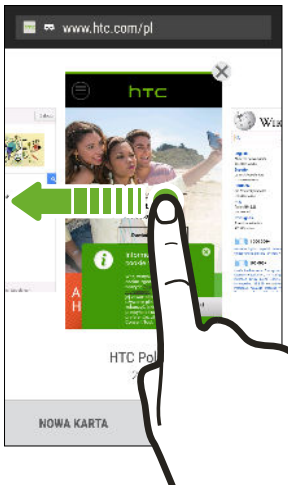

- Aby zamknąć kartę przeglądarki, stuknij ikonę , a następnie stuknij .

Zapisywanie treści internetowych na później

Możesz zapisywać strony internetowe, aby przeczytać je później, nawet bez połączenia internetowego. Możesz także dodać do Listy oglądania parę klipów wideo umieszczonych na stronach internetowych, aby móc je szybko odszukać i oglądać w dowolnym momencie.

Telefon HTC One (E8) zapisuje tylko tekst i obrazy ze strony internetowej. Do otwarcia łączy stron i odtwarzania klipów wideo wymagane jest połączenie z Internetem.

1. Gdy wyświetlana jest strona internetowa, stuknij ikonę > .
2. Stuknij **Lista artykułów** lub **Lista filmów**.

Jeśli na dodawanej do Lista oglądanych stronie internetowej znajduje się jeden klip wideo lub więcej, zostanie wyświetlona prośba o wybór klipu, który chcesz dodać.

Aby wyświetlić zapisaną stronę internetową lub klip wideo, stuknij ikonę > **Zapisano**. Przesuń do Lista czytanych lub Lista oglądanych, a następnie stuknij stronę internetową lub film, który chcesz wyświetlić.

Ustawianie opcji przeglądarki

Ustawienia przeglądarki mogą zostać dostosowane do indywidualnych potrzeb użytkownika. Możesz ustawić opcje wyświetlania, prywatności i bezpieczeństwa podczas korzystania z przeglądarki.

Na ekranie przeglądarki stuknij ⋮ > **Ustawienia**.

Dodawanie strony sieci web do ulubionych

Możesz dodawać swoje ulubione strony jako zakładki, co pozwala na szybki dostęp do nich.

1. Gdy wyświetlana jest strona internetowa, stuknij ikonę ⋮ > + > **Zakładki**.
2. Na ekranie Dodaj tę stronę do zakładek można edytować nazwę zakładki lub zapisać zakładkę w folderze nowej kategorii.
3. Stuknij przycisk **Gotowe**.

Aby wyświetlić i otworzyć zakładkę, stuknij opcję ⋮ > **Zakładki**. Przejdź do zakładki, którą chcesz otworzyć, a następnie stuknij ją.



Możesz także dodać zakładkę bezpośrednio do ekranu głównego. Gdy wyświetlana jest strona internetowa, stuknij ikonę ⋮ > + > **Ekran główny**.

Korzystanie z historii przeglądania

W telefonie HTC One (E8) zapisywana jest lista odwiedzonych stron internetowych.



Jeśli nie chcesz, aby telefon HTC One (E8) zapisywał historię przeglądania, przeglądaj przy użyciu karty incognito. Patrz część Prywatne przeglądanie na stronie 110.

1. Gdy wyświetlana jest strona internetowa, stuknij kolejno pozycje ⋮ > **Historia**.
2. Przesuwając palcem, przejdź do karty Historia lub Najczęściej odwiedzane.
3. Przejdź do żądanej strony internetowej, a następnie ją stuknij.

Usuwanie historii przeglądania

1. Gdy wyświetlana jest strona internetowa, stuknij ⋮ > **Ustawienia** > **Prywatność i zabezpieczenia** > **Wyczyść historię**.
2. Stuknij **OK**.

Usuwane są wszystkie wprowadzane adresy stron internetowych w zakładkach: Historia i Najczęściej odwiedzane.



Aby usunąć pojedynczy adres strony internetowej, przejdź do zakładki Historia lub Najczęściej odwiedzane, naciśnij i przytrzymaj dany adres strony, a następnie stuknij **Usuń z historii** lub **Usuń z najczęściej odwiedzanych**.



Usuwana jest wyłącznie historia przeglądania, zapisana przez aplikacjęInternet. Historia przeglądania zapisana przez inne przeglądarki w telefonie HTC One (E8), pozostanie nienaruszona.

Prywatne przeglądanie

Podczas przeglądania sieci możesz korzystać z kart incognito, zapewniających większą prywatność. Pliki cookies przeglądarki nie są udostępniane. Są usuwane po zamknięciu wszystkich kart incognito. Strony przeglądane w oknach incognito nie będą widoczne też w historii przeglądania, poza pobranymi plikami.

Na ekranie przeglądarki stuknij 1 > **Nowa karta incognito**.

Rozrywka

Muzyka HTC

Słuchanie muzyki

Słuchaj ulubionych utworów w telefonie HTC One (E8) przy użyciu aplikacji Muzyka.

Po otwarciu aplikacji Muzyka po raz pierwszy zostanie wyświetlone zapytanie, czy chcesz automatycznie pobierać powiązane treści, np. okładki albumów i zdjęcia wykonawców, do telefonu HTC One (E8).

1. Otwórz aplikację Muzyka.
2. Przesuwając palcem, przejdź na inne karty, aby przejrzeć kategorię.
3. Stuknij utwór, aby go odtworzyć.
4. Stuknij ikony na ekranie, aby sterować odtwarzaniem muzyki, powtarzać utwory itp.



	Naciśnij i przeciągnij palec po pasku postępu, aby przeskoczyć do dowolnego fragmentu utworu.
	Włącz lub wyłącz odtwarzanie losowe. (Odtwarzanie losowe jest wyłączone, gdy przycisk jest wyszarzony).
	Przechodź między trybami powtarzania: powtarzanie wszystkich utworów, powtarzanie obecnego utworu oraz powtarzanie wyłączone.
	Odtwórz muzykę za pomocą telewizora lub zestawu audio zgodnego ze standardem DLNA®, urządzenia HTC Media Link HD lub urządzenia stereo Bluetooth.
	Minimalizuj ekran Teraz odtwarzane, aby kontynuować przeglądanie kolekcji utworów.

Jeśli podczas słuchania muzyki ekran wyłączy się, naciśnij przycisk ZASILANIE, aby włączyć ekran i sterować odtwarzaniem muzyki bezpośrednio z ekranu blokady.

Profil HTC BoomSound

Przy włączonym profilu HTC BoomSound™, nadal można korzystać ze zwiększonej jakości audio nawet po podłączeniu słuchawek. Słuchaj mocniejszych basów, bardziej czystych wokali i dokładniejszych szczegółów w piosenkach i wideo, szczególnie podczas odtwarzania w aplikacjach Muzyka i Galeria.

Aby włączyć lub wyłączyć profil HTC BoomSound, przejdź do pozycji **Ustawienia**, a następnie stuknij przełącznik **Wł./wył.** BoomSound.

Listy odtwarzania muzyki

Tworząc listę odtwarzania, możesz spersonalizować swoją muzykę. Utwórz listę odtwarzania zawierającą ulubione utwory lub utwory, które odpowiadają Twojemu nastrojowi w danej chwili. Możesz utworzyć dowolną liczbę list odtwarzania.

1. Otwórz aplikację Muzyka.
2. Przesuwając palcem, przejdź na kartę Listy odtwarzania.
3. Stuknij ikonę +, a następnie wprowadź nazwę listy odtwarzania.
4. Aby dodać utwory, stuknij ikonę + przy polu tekstowym tytułu, przejrzyj kolekcję utworów, a następnie stuknij utwór, który chcesz dodać.

   Powtórz tę czynność, aby dodać więcej utworów.
5. Można także:

Zmień kolejność utworów	Naciśnij i przytrzymaj ikonę ☰ obok tytułu utworu, który chcesz przenieść, a następnie przeciągnij ją do nowego położenia.
Usuń utwory	Zaznacz utwory, które chcesz usunąć z listy odtwarzania.
Zmień nazwę listy odtwarzania	Wpisz nową nazwę listy odtwarzania w polu tekstowym tytułu.

6. Stuknij przycisk **Zapisz**.

Nowo utworzone listy odtwarzania muzyki znajdują się w zakładce Muzyka aplikacji Listy odtwarzania.

W celu edycji lub usunięcia utworzonej listy odtwarzania, stuknij listę odtwarzania z zakładki Listy odtwarzania, stuknij listę odtwarzania w celu jej otwarcia, a następnie stuknij ⋮ > **Edytuj listę odtwarzania** lub **Usuń**.

Dodawanie utworu do kolejki

Podczas odtwarzania utworu możesz także wyszukiwać inne utwory zapisane w telefonie HTC One (E8). Dodaj utwór lub album do kolejki, aby został odtworzony po zakończeniu odtwarzania bieżącej listy odtwarzania.

1. Podczas odtwarzania utworu możesz wyszukiwać inne utwory.
2. Wykonaj jedną z poniższych czynności:
   - Wyszukaj żądany album lub listę odtwarzania, naciśnij i przytrzymaj, a następnie stuknij pozycję **Dodaj do kolejki**.
   - Wyszukaj wykonawcę lub utwór, a następnie stuknij kolejno pozycje ▪▪▪ > **Dodaj do kolejki**.

Dodane utwory pojawią się na karcie Kolejka.

Aktualizacja okładek albumów i zdjęć wykonawców

Aby zaoszczędzić transfer danych, można podczas aktualizacji okładek albumów i zdjęć wykonawców połączyć się z siecią Wi-Fi. W ustawieniach muzyki wybierz opcję **Tylko Wi-Fi**.

1. Otwórz aplikację Muzyka.
2. Przesuwając palcem, przejdź na kartę Wykonawcy lub Albumy.
3. Stuknij kolejno pozycje ⋮ > **Zaktualizuj zdjęcia wykonawcy** lub **Aktualizuj okładkę albumu**.

Aby telefon HTC One (E8) automatycznie sprawdzał i aktualizował kolekcję utworów, stuknij ikonę ⋮ na ekranie głównym aplikacji Muzyka, a następnie stuknij opcję **Ustawienia**. Wybierz opcję **Okładka albumu** oraz **Zdjęcia wykonawcy**.

Ustawianie utworu jako dźwięk dzwonka

Wybierz utwór z biblioteki Muzyka i ustaw jako dzwonek telefonu lub dzwonek ulubionego kontaktu.

1. Otwórz aplikację Muzyka.
2. Odtwórz utwór, który chcesz ustawić jako dzwonek.
3. Stuknij ⋮ > **Ustaw jako dźwięk dzwonka**.
4. Stuknij **Dzwonek telefonu** lub **Dzwonek kontaktu**.

   W przypadku wybrania opcji **Dzwonek kontaktu**, wybierz kontakty, do których chcesz przypisać dzwonek.

Przycinanie dzwonka MP3

Jeśli chcesz ustawić tylko fragment utworu jako dzwonek, użyj narzędzia do przycinania dzwonków aplikacji Muzyka.

1. Gdy znajdziesz żądany utwór, stuknij kolejno pozycje ⋮ > **Ustaw jako dzwonek** > **Przytnij dzwonek**.
2. Przeciągnij suwaki przycinania i ustaw je w żądanym miejscu początkowym i końcowym dzwonka.

   Aby przyciąć plik w sposób bardziej precyzyjny, stuknij przyciski strzałek w lewo lub w prawo. Znaczniki czasu oznaczają fragmenty utworu.
3. Po zakończeniu przycinania stuknij pozycję **Ustaw jako**.
4. Zdecyduj, czy ustawić przycięty utwór jako **Dzwonek telefonu** czy **Dzwonek kontaktu**.

Nowy dzwonek będzie dostępny w ustawieniach telefonu. Przejdź kolejno do pozycji **Ustawienia** > **Dźwięk i powiadomienie** > **Dzwonek**.

Wyświetlanie słów utworu

Uwielbiasz jakiś utwór tak, że masz ochotę też go śpiewać? Telefon HTC One (E8) zapewnia dodatkowe atrakcje muzyczne dzięki udostępnieniu słów utworów i znakomitych wizualizacji muzyki.

Aby zaoszczędzić transfer danych, nawiąż połączenie z siecią Wi-Fi, aby pobrać słowa utworu. W ustawieniach muzyki wybierz opcję **Tylko Wi-Fi**.

1. Otwórz aplikację Muzyka.
2. Przejdź do utworu, który chcesz odtworzyć i stuknij go.
3. Przesuwając palcem, przejdź na kartę Wizualizator, aby wyświetlić słowa utworu. Słowa utworu będą wyświetlane na ekranie, jeśli zostały pomyślnie pobrane.

Chcesz zmienić animację wizualną odtwarzaną podczas słuchania muzyki? Stuknij kolejno pozycje ⋮ > **Scena** i wybierz scenę. Jeśli chcesz, aby dla każdego utworu wybierana była inna scena, ustaw pozycję **Losowo**.

4. Stuknij ekran, aby wyświetlić słowa na pełnym ekranie.
5. Aby przejść do innego fragmentu utworu, stuknij ekran w celu wyświetlenia paska postępu. Naciśnij i przeciągnij palec po pasku postępu albo naciśnij i przytrzymaj ikonę ▶▶ lub ◀◀.

Brak obsługi wszystkich języków.

Wyszukiwanie teledysków w serwisie YouTube

Wyszukiwanie teledysków do utworów, których słuchasz w serwisie YouTube jest proste.

Na ekranie Teraz odtwarzane stuknij kolejno pozycje ⋮ > **Wyszukaj** > **YouTube**.

YouTube

Oglądanie filmów wideo w serwisie YouTube

Oglądaj najnowsze sensacje filmowe za pomocą aplikacji YouTube.

1. Otwórz aplikację YouTube.
2. Przeglądaj lub wyszukaj film.
3. Gdy zobaczysz żądany film, stuknij go.

Chcesz obejrzeć film później? Stuknij ikonę ⋮ obok tytułu klipu wideo, a następnie stuknij kolejno pozycje **Dodaj do** > **Obejrzyj później**. Możesz uzyskać ponowny dostęp do filmu z listy Obejrzyj później profilu konta.

4. Podczas wyświetlania filmu:
   - Obróć telefon HTC One (E8) na bok, aby oglądać film na pełnym ekranie.
   - Stuknij ekran wideo, aby wstrzymać bądź wznowić odtwarzanie lub przeciągnij suwak, aby przejść do innej części nagrania wideo.
   - Przewiń panel informacji o filmie w dół, aby wyświetlić powiązane filmy i komentarze innych widzów.
   - Przejrzyj inne filmy po zminimalizowaniu ekranu wideo. Stuknij ikonę ⌄ lub przeciągnij ekran wideo w dół, aby go zminimalizować. Aby zamknąć miniaturę wideo, przesuń ją w lewo lub w prawo.

Zminimalizuj ekran wideo, a następnie stuknij ikonę ☰, aby otworzyć wysuwane menu. Możesz wyświetlić profil konta oraz zarządzać subskrypcjami i listami wideo.

Tworzenie list odtwarzania wideo

Pogrupuj ulubione klipy wideo w listy odtwarzania i oglądaj je w aplikacji YouTube.

Upewnij się, że zalogowano się na konto Google.

1. Otwórz aplikację YouTube.
2. Przeglądaj lub wyszukaj film.
3. Stuknij ikonę ⋮ obok tytułu klipu wideo, a następnie stuknij kolejno pozycje **Dodaj do** > **Nowa lista odtwarzania**.
4. Wprowadź nazwę listy odtwarzania, a następnie stuknij przycisk **OK**.

   Jeśli nie chcesz udostępniać listy odtwarzania wideo, wybierz pozycję **Prywatne** przed stuknięciem przycisku **OK**.

5. Aby dodać kolejny klip wideo do listy odtwarzania, wybierz lub wyszukaj klip wideo, a następnie stuknij ikonę ⋮ obok tytułu klipu wideo.
6. Stuknij pozycję **Dodaj do**, a następnie stuknij nazwę listy odtwarzania.

Aby uzyskać dostęp do list odtwarzania wideo i obejrzeć ich klipy, zminimalizuj ekran wideo, a następnie stuknij ikonę ☰, aby otworzyć wysuwane menu. Stuknij żądaną listę odtwarzania.

Radio FM

Słuchanie za pomocą aplikacji Radio FM

Słuchaj ulubionych stacji radiowych za pomocą aplikacji Radio FM.

Aby słuchać za pomocą aplikacji Radio FM, należy najpierw podłączyć słuchawki do gniazda audio telefonu HTC One (E8). Aplikacja Radio FM wykorzystuje słuchawki stereo jako antenę.

1. Otwórz aplikację Radio FM.
2. Stuknij ikonę ▶.

   Po pierwszym otwarciu aplikacja Radio FM wyszuka dostępne lokalne stacje FM.
3. Podczas słuchania stacji FM możesz:
   - Stuknąć ikonę ⏭ lub ⏮, aby przejść do następnej lub poprzedniej stacji.
   - Przeciągnąć suwak, aby nastroić częstotliwość pasma FM. Aby nastroić częstotliwość radiową, stuknij ikonę ▶ lub ◀.
   - Stuknąć ikonę ♥, aby ustawić stację radiową jako ulubioną. Aby zobaczyć inne ulubione zaprogramowane stacje, stuknij ikonę ❮ .
4. Aby wyłączyć aplikację Radio FM, stuknij ikonę ■.

Multimedia bezprzewodowe

HTC Connect

Szukasz nowego bezprzewodowego systemu rozrywki domowej? Znajdź system z logo HTC Connect™.

Korzystaj z bezproblemowej łączności oraz łatwej obsługi podczas bezprzewodowego udostępniania zawartości telefonów HTC w urządzeniach lub akcesoriach elektroniki użytkowej z certyfikatem HTC Connect.

Listę urządzeń i akcesoriów można znaleźć pod adresem htc-connect.com/certified-devices.html.

Rozwiązanie to umożliwia także zdalne sterowanie odtwarzaniem multimediów, regulowanie głośności itp.

Udostępnianie multimediów w urządzeniach z obsługą HTC Connect

Informacje na temat konfiguracji urządzenia z obsługą HTC Connect można znaleźć w dołączonej do niego dokumentacji.

1. Otwórz i odtwórz dowolną muzykę lub inną zawartość multimedialną, którą chcesz udostępnić z telefonu HTC One (E8).
2. Przesuń trzema palcami w górę po ekranie.

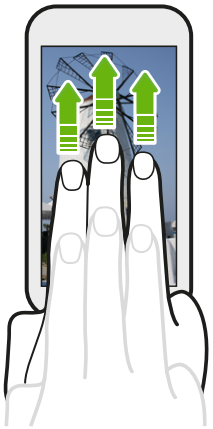

3. Wybierz urządzenie, z którym chcesz się połączyć.

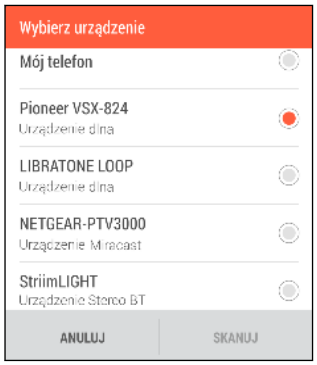

4. Po nawiązaniu połączenia użyj telefonu w celu regulacji głośności, wstrzymania lub wznowienia odtwarzania itp.
5. Aby zatrzymać bezprzewodowe udostępnianie multimediów i rozłączyć urządzenie, przesuń trzema palcami w dół ekranu.

Więcej informacji można znaleźć w witrynie www.htc-connect.com.

Łączenie z systemem rozrywki domowej

Czy chcesz odtworzyć zawartość telefonu HTC One (E8) na większym i głośniejszym ekranie? Udostępnij bezprzewodowo filmy, muzykę, a nawet multimedia strumieniowe na zgodnym telewizorze o dużym ekranie lub w głośnikach bezprzewodowych.

W telefonach HTC z HTC Sense w wersji 5.5 lub nowszej, można udostępniać multimedia w dowolnych z poniższych urządzeń poprzez przesunięcie trzema palcami w górę ekranu:

- DLNA — patrz część HTC Connect na stronie 116 lub Udostępnianie multimediów w urządzeniach DLNA na stronie 118
- Miracast™ — patrz część HTC Connect na stronie 116
- Bluetooth — patrz część HTC Connect na stronie 116
- HTC Media Link HD — patrz część Informacje o urządzeniu HTC Media Link HD na stronie 119

Przed udostępnianiem niektóre urządzenia mogą wymagać sparowania.

Udostępnianie multimediów w urządzeniach DLNA

Jeśli będziesz korzystać z systemu audio lub głośnika bezprzewodowego obsługującego standard DLNA, zapoznaj się z dokumentacją dołączoną do tych urządzeń, aby dowiedzieć się, jak połączyć je z siecią domową.

1. Połącz urządzenie DLNA z siecią domową za pomocą Wi-Fi lub kabla sieci Ethernet.
2. Połącz telefon HTC One (E8) z siecią domową za pomocą Wi-Fi.
3. Otwórz dowolną aplikację muzyczną w telefonie.
4. Przesuń trzema palcami w górę po ekranie.
5. Z listy dostępnych urządzeń wybierz to, za pomocą którego chcesz odtwarzać muzykę.
6. Po nawiązaniu połączenia z urządzeniem stuknij elementy sterujące na ekranie, aby kontrolować odtwarzanie, regulować głośność itp.

Aby uzyskać więcej informacji o DLNA, odwiedź stronę www.dlna.org.

Informacje o urządzeniu HTC Media Link HD

Podłącz urządzenie HTC Media Link HD do dowolnego telewizora z gniazdem HDMI. Następnie przesuń trzema palcami w górę po ekranie telefonu HTC One (E8), aby połączyć i wyświetlić zawartość bezprzewodowo na ekranie telewizora.



Urządzenie HTC Media Link HD jest sprzedawane oddzielnie.

Wielozadaniowość z wyświetlaniem na dwóch ekranach

Urządzenie HTC Media Link HD umożliwia korzystanie z dwóch ekranów w przypadku:

- Oglądania filmu w aplikacji Galeria
- Odtwarzania muzyki w aplikacji HTC Muzyka

Podczas odtwarzania multimediów na dużym ekranie można równocześnie wykonywać inne zadania np. odbierać połączenia, surfować w Internecie lub wysyłać wiadomości e-mail w telefonie HTC One (E8).

Zmiana telewizora w cyfrową ramkę do zdjęć

Możesz użyć funkcji wygaszacza ekranu telewizora do zapisania do 30 zdjęć z telefonu HTC One (E8) w urządzeniu HTC Media Link HD i wyświetlać je jako pokaz slajdów w telewizorze.

Aby uzyskać więcej informacji o konfiguracji urządzenia HTC Media Link HD i korzystaniu z niego razem z telefonem HTC One (E8), patrz podręcznik użytkownika urządzenia HTC Media Link HD.

Pamięć i pliki

Pamięć telefonu

Typy pamięci

Czy chcesz wiedzieć, gdzie możesz zapisywać aplikacje, dane i pliki?

Telefon HTC One (E8) korzysta z następujących typów pamięci:

Pamięć telefonu	Pamięć telefonu to pamięć wewnętrzna, w której przechowywane są aplikacje, poczta e-mail, dane i wiadomości tekstowe, oraz pamięć plików, w której przechowywane są zdjęcia, pliki wideo i pliki muzyczne. Jeśli pamięci telefonu zacznie brakować, zapoznaj się z częścią Przygotowywanie większej ilości pamięci na stronie 121, w której zamieszczono wskazówki dotyczące zwalniania miejsca.
Karta pamięci	Użyj karty pamięci do przechowywania większej liczby plików. Możesz także skonfigurować niektóre aplikacje, aby zapisywały dane lub pliki bezpośrednio na karcie.
Pamięć USB	Po podłączeniu zewnętrznego urządzenia pamięci masowej USB (np. dysku flash USB lub czytnika kart SD) można oglądać zdjęcia i filmy zapisane na urządzeniu bezpośrednio w aplikacji Galeria oraz odtwarzać utwory zapisane na urządzeniu w aplikacji Muzyka. Można także otwierać dokumenty PDF i edytować dokumenty Office. Do podłączenia telefonu HTC One (E8) do urządzenia pamięci masowej USB wymagany jest specjalny kabel. Telefon HTC One (E8) obsługuje urządzenia pamięci masowej USB (poza przenośnymi dyskami twardymi) o pojemności do 64 GB.

- Przeniesienie aplikacji na kartę pamięci nie jest tożsame z utworzeniem kopii zapasowej tych aplikacji. W przypadku przywrócenia ustawień fabrycznych aplikacje te nie będą już dostępne w telefonie. Konieczna będzie ich ponowna instalacja.
- Po wyjęciu karty pamięci i włożeniu jej do innego telefonu, aplikacje zapisane na karcie pamięci nie zostaną zainstalowane automatycznie na tym telefonie. Konieczna będzie ich ponowna instalacja.

Kopiowanie plików do telefonu lub z telefonu HTC One (E8)

Możesz skopiować muzykę, zdjęcia i inne pliki do telefonu HTC One (E8).

Zapisz i zamknij pliki przed skopiowaniem ich z komputera na telefon HTC One (E8) lub odwrotnie.

1. Podłącz telefon HTC One (E8) do komputera za pomocą dostarczonego przewodu USB. Na ekranie komputera zostaną wyświetlone opcje przeglądania lub importowania plików.
2. Wybierz przeglądanie plików.
3. Skopiuj pliki z komputera na telefon HTC One (E8) lub odwrotnie.
4. Po skopiowaniu plików odłącz telefon HTC One (E8) od komputera.

Przygotowywanie większej ilości pamięci

W czasie użytkowania telefonu HTC One (E8) gromadzone są dane i po jakimś czasie jego pamięć zostaje zapełniona. Oto kilka rad, w jaki sposób zwiększyć ilość pamięci.

Uruchamianie kreatora pamięci

Zwolnij miejsce w pamięci poprzez odinstalowanie aplikacji i usunięcie niepotrzebnych plików. W menu Ustawienia stuknij kolejno pozycje **Pamięć** > **Uzyskaj więcej miejsca**.

Zarządzanie zdjęciami i wideo

- Po wykonaniu zdjęć ciągłych aparatem, zachowaj tylko najlepsze zdjęcie. Resztę zdjęć usuń, jeśli nie są potrzebne.
- Po dokonaniu edycji zdjęcia lub przycięciu filmu zachowywane są oryginalne pliki. Usuń oryginalne pliki lub przenieś je w dowolne miejsce, takie jak swój komputer.
- Podczas wysyłania filmów w wiadomościach MMS należy używać niższej rozdzielczości. Wideo o dużej rozdzielczości zajmuje więcej miejsca. W ustawieniach aplikacji Aparat stuknij opcję **Jakość wideo**, aby zmienić rozdzielczość.

Kopia zapasowa danych i plików

Pozostawiaj w aplikacjach tylko najnowsze dane i często używane pliki. Można wykonać kopię zapasową innych danych i plików. Aby uzyskać wskazówki, sprawdź Metody wykonywania kopii zapasowych plików, danych i ustawień na stronie 128.

Wyłączanie niektórych aplikacji

Zobacz część Wyłączanie aplikacji na stronie 184.

Przenieś niektóre aplikacje na kartę pamięci

Niektóre aplikacje innych producentów można przenieść z pamięci telefonu na kartę pamięci. Przejdź kolejno do pozycji **Ustawienia** > **Aplikacje** > **Na karcie SD**, aby sprawdzić, które aplikacje mogą zostać przeniesione. Aby przenieść aplikację, stuknij ją, a następnie stuknij polecenie **Przenieś**.

- Przeniesienie aplikacji na kartę pamięci nie jest tożsame z utworzeniem kopii zapasowej tych aplikacji. W przypadku przywrócenia ustawień fabrycznych aplikacje te nie będą już dostępne w telefonie. Konieczna będzie ich ponowna instalacja.
- Po wyjęciu karty pamięci i włożeniu jej do innego telefonu, aplikacje zapisane na karcie pamięci nie zostaną zainstalowane automatycznie na tym telefonie. Konieczna będzie ich ponowna instalacja.

Menedżer plików

Informacje o aplikacji Menedżer plików

Aplikacja Menedżer plików umożliwia przeglądanie oraz organizowanie plików i folderów zapisanych w pamięci telefonu i na karcie pamięci.

Można także przeglądać pliki i foldery zapisane na zewnętrznym urządzeniu pamięci USB po jego podłączeniu do telefonu. Szczegółowe informacje, patrz Typy pamięci na stronie 120.

Przełączanie między typami pamięci

1. Otwórz aplikację Menedżer plików.
2. Przesuń palcem w lewo lub w prawo, aby wybrać pamięć plików w celu przejrzenia lub organizacji plików.

Wyszukiwanie plików

1. W aplikacji Menedżer plików stuknij ikonę .
2. W polu wyszukiwania wpisz kilka znaków nazwy pliku. Wyświetlone zostaną pasujące nazwy plików z katalogu głównego i podfolderów.
3. Stuknij plik, aby go otworzyć.

Sortowanie plików

1. W aplikacji Menedżer plików stuknij kolejno pozycje > **Sortuj**.
2. Wybierz sposób sortowania plików i folderów.

Kopiowanie lub przenoszenie plików

1. Wyszukaj plik lub folder w aplikacji Menedżer plików.
2. Wybierz pozycje do skopiowania lub przeniesienia.
3. Stuknij kolejno pozycje **Kopiuj** lub **Przenieś do**.
4. Naciśnij przycisk , a następnie przejdź do folderu, do którego chcesz skopiować lub przenieść pliki.

   Lub stuknij kolejno pozycje > **Utwórz folder**, aby utworzyć nowy folder.
5. Stuknij pozycję **Wklej**.

Usuwanie plików lub folderów

1. Wyszukaj plik lub folder w aplikacji Menedżer plików.
2. Wybierz pozycje do usunięcia.
3. Stuknij przycisk **Usuń**.

Dysk Google

Korzystanie z usługi Dysk Google w telefonie HTC One (E8)

Zapisz zdjęcia, dokumenty i inne pliki w Dysk Google, aby uzyskać do nich dostęp w HTC One (E8), w komputerze i w innych swoich urządzeniach mobilnych.

W HTC One (E8), użyj kontoGoogle do zalogowania w pamięci Dysk Google. Następnie można:

- Użyj aplikacji Galeria w celu przesłania wykonanych zdjęć do Dysk Google.
- Udostępniać łącze do swoich Dysk Google plików przez e-mail.
- Przeglądać i edytować dokumenty Office zapisane w usłudze Dysk Google. Po utworzeniu nowych dokumentów Office, można je także zapisać wDysk Google.
- Przeglądać pliki PDF zapisane w usłudze Dysk Google. Można także eksportować dokumenty Office jako pliki PDF do Dysk Google.
- Sprawdzić dostępne miejsce Dysk Google w opcji Ustawienia.
- Wykonaj kopię zapasową HTC One (E8) w Dysk Google, dzięki czemu można łatwo przywrócić swoją kopię zapasową w innym telefonie HTC, następnym razem.
- Używać aplikacjiDysk Google do zarządzania swoją pamięcią online.



Przesyłanie plików wymaga zainstalowania aplikacji Dysk w HTC One (E8). Jeśli ta apliakcja nie jest wstępnie załadowana, można ją pobrać i zainstalować zGoogle Play.

Uaktywnienie bezpłatnej pamięci Dysk Google

Można korzystać z maksymalnie 115GB bezpłatnej pamięci Dysk Google. Oprócz domyślnej pamięci Dysk Google telefon HTC One (E8) może korzystać przez dwa lata z dodatkowych 100GB bezpłatnej pamięci online. Zaloguj się na konto Google za pomocą telefonu HTC One (E8)—nie za pomocą komputera ani telefonu innego niż HTC—aby skorzystać z tej oferty.

1. Otwórz aplikację Dysk.
2. Jeśli uruchamiasz aplikację Dysk po raz pierwszy, przejdź przez omówienie produktu do momentu pojawienia się oferty o dodatkowej pamięci.

   Jeśli aplikacja ta została już wcześniej uruchomiona i ekran realizacji oferty nie jest tym razem widoczny, stuknij kolejno pozycje ⋮ > **Omówienie produktu**, aby zapoznać się z omówieniem.
3. Na ekranie z ofertą dodatkowej pamięci stuknij pozycję **Zrealizuj**.

   Aby skorzystać z oferty w późniejszym czasie, można także stuknąć pozycję **Szczegóły oferty** i sprawdzić, do kiedy ofertę można zrealizować.



- Jeśli aplikacja Dysk nie została zainstalowana wstępnie na telefonie, można ją pobrać ze sklepu Google Play.
- Po upływie dwuletniego okresu próbnego mogą mieć zastosowanie dodatkowe warunki i wymagania w tym opłata za subskrypcję. Szczegółowe informacje można znaleźć w warunkach znajdujących się na stronie pomocy technicznej Dysk Google pod adresem support.google.com/drive/?p=drive_offers_htc.
- Aplikacja Dysk jest własnością firmy Google i nie jest dostarczana ani powiązana z firmą HTC Corporation.

Sprawdzanie dostępnego miejsca w pamięci Dysk Google

W opcji Ustawienia, można sprawdzić dostępne Dysk Google miejsce w pamięci.



Przed wyświetleniem informacji o pamięci Dysk Google w pozycji Ustawienia należy najpierw uzyskać dostęp do Dysk Google z aplikacji HTC. Można na przykład użyć aplikacji Poczta, aby udostępnić łącze do pliku Dysk Google.

Przejdź do menu Ustawienia, a następnie stuknij pozycję **Pamięć**. W opcji Pamięć online, wyświetlona zostanie dostępna pamięć Dysk Google.

Dostępną pamięć online można także sprawdzić w aplikacji Dysk. Stuknij ikonę ☰, aby wyświetlić dostępną pamięć w wysuwanym menu.

Od czasu do czasu, przed pobraniem treści należy sprawdzić ile miejsca w pamięci online jest dostępne.

Przesyłanie zdjęć i wideo do Dysk Google

Użyj aplikacji Galeria, aby załadować zdjęcia i klipy wideo do usługi Dysk Google.

1. W aplikacji Galeria otwórz zdjęcie, które chcesz wyświetlić na pełnym ekranie.
2. Stuknij to, a następnie stuknij ikonę .
3. W menu wyboru, stuknij **Dysk**.
4. Wybierz zdjęcia lub wideo, które chcesz załadować, a następnie stuknij **Dalej**.
5. Wybierz lub utwórz folder w Dysk Google.
6. Stuknij pozycję **Zapisz**, aby przesłać.

Udostępnianie łączy do dokumentów lub plików wDysk Google

Koniec z załączaniem dużych plików do wiadomości e-mail. Używając aplikacji Poczta, można łatwo udostępniać łącza do dokumentów lub innych plików wDysk Google poprzez e-mail.

1. Otwórz aplikację Poczta.
2. Jeśli masz kilka kont e-mail, przełącz się na konto, którego chcesz użyć.
3. Utwórz nową wiadomość e-mail i wprowadź odbiorców albo odpowiedz na wiadomość.
4. Stuknij ikonę .
5. Stuknij **Dokument**, a następnie wybierz, czy udostępniać pliki PDF lub dokumenty Office.

   Lub stuknij **Plik**, aby wybrać dowolny typ pliku.
6. Na ekranie Pliki HTC, stuknij **Dysk**.

   Jeśli nie widać tego ekranu, naciśnij najpierw .
7. W swojejDysk Google pamięci, otwórz folder, który zawiera wymagane pliki.
8. Wybierz pliki, które mają być udostępnione, a następnie stuknij **OK**.

   Łącza do wybranych plików zostaną dodane do wiadomości e-mail.
9. Stuknij , aby wysłać e-mail.

Udostępnione łącza nie są dostępne przez odbiorców automatycznie. Po odebraniu przez odbiorcę łącza, mogą oni zażądać dostępu, a następnie użytkownik otrzyma e-mail z powiadomieniem o nadaniu praw dostępu. Lub, przed udostępnieniem, można najpierw użyć aplikacji Dysk do dodania odbiorców, którym udostępniane jest łącze Dysk Google.

Przyznawanie dostępu przez aplikację Dysk

Używając aplikacji Dysk, dodaj osoby, którym chcesz udostępnić łącze Dysk Google. Można także ustawić zezwolenia, takie jak zezwolenie odbiorcom na widok, edycję lub komentowanie udostępnionych treści.

1. Otwórz aplikację Dysk.
2. Stuknij ⓘ obok pliku lub foldera, w zależności, od tego co udostępnisz.
3. Stuknij ikonę .

4. Wpisz kilka pierwszych znaków nazwy lub adresu e-mail z kontaktów Google, a następnie wybierz jeden z pasujących wyników.

   Powtórz tę czynność, aby dodać więcej osób.

5. Wybierz, czy zezwolić odbiorcom na:

   - Oglądanie lub edycję foldera.
   - Oglądanie, edycję lub komentarz dotyczący pliku.

6. Stuknij **Dodaj**.

Praca z dokumentami zapisanymi wDysk Google

Z Polaris™Office 5, można przeglądać pliki PDF i edytować dokumenty Office zapisane w Dysk Google. Można także tworzyć dokumenty Office w tej aplikacji, zapisywać je w Dysk Google, a nawet eksportować jako pliki PDF do Dysk Google.

1. Otwórz aplikację Polaris Office.
2. Stuknij ikonę , aby wyświetlić dokumenty według typu pliku.

   Dokumenty znajdujące się na koncieGoogle, to pliki zapisane w pamięci Dysk Google. Jeśli to konieczne, stuknij obok konta, aby wyświetlić listę plików.

3. Stuknij dokument PDF w celu jego wyświetlenia lub stuknij dokument Office w celu jego edycji.
4. Po wprowadzeniu zmian w dokumencie Office, stuknij ikonę w górnej, lewej części ekranu, aby otworzyć menu wyboru.
5. Stuknij polecenie **Zapisz** lub **Zapisz jako**.

Aby wyeksportować ten dokument jako PDF, stuknij ikonę w górnej, lewej części ekranu, a następnie stuknij pozycję **Eksport PDF**.

Zapisywanie dokumentu z telefonu HTC One (E8) w usłudze Dysk Google

Przeglądany plik PDF lub dokument Office utworzony za pomocą aplikacji Polaris Office 5 można zapisać w pamięci Dysk Google.

1. W aplikacji Polaris Office stuknij ikonę , aby wyświetlić dokumenty według typu pliku.

   Dokumenty wymienione poniżej ikony są plikami lokalnie zapisanymi w telefonie HTC One (E8). Jeśli to konieczne, stuknij , aby wyświetlić listę plików.

2. Otwórz dokument PDF lub utwórz nowy dokument Office.
3. Aby zapisać dokument w usłudze Dysk Google, stuknij ikonę w górnej, lewej części, a następnie stuknij pozycję **Zapisz jako**.
4. Stuknij pole Ścieżka do folderu.
5. Stuknij ikonę , a następnie stuknij swoje konto Google, aby się przełączyć do swojej pamięci Dysk Google.
6. Stuknij folder do zapisania dokumentu, a następnie stuknij ikonę .
7. Wprowadź nazwę pliku, a następnie stuknij ikonę .

Synchronizacja, kopie zapasowe i resetowanie

Synchronizacja online

Dodawanie sieci społecznościowych, kont e-mail itd.

Możesz zsynchronizować kontakty, kalendarze oraz inne informacje z sieci społecznościowych, kont e-mail oraz usług online w telefonie HTC One (E8). W zależności od typu konta logowanie się do kont online umożliwia synchronizację aktualizacji pomiędzy telefonem HTC One (E8) a siecią.

1. Przejdź do menu Ustawienia, a następnie stuknij pozycję **Konta i synchronizacja**.
2. Stuknij ikonę +.
3. Stuknij typ konta, jaki chcesz dodać.
4. Aby wprowadzić informacje dotyczące konta, postępuj zgodnie z instrukcjami wyświetlanymi na ekranie.

- W opcji **Ustawienia** > **Konta i synchronizacja** stuknij przełącznik Automatyczna synchronizacja **Wł./Wył.**, aby włączyć automatyczną synchronizację wszystkich kont.
- Można dodać kilka kont Google.

Synchronizacja kont

1. Przejdź do menu Ustawienia, a następnie stuknij pozycję **Konta i synchronizacja**.
2. Stuknij przełącznik Automatyczna synchronizacja **Wł./Wył.**, aby włączyć lub wyłączyć automatyczną synchronizację wszystkich kont.
3. W celu ręcznej synchronizacji indywidualnych kont, stuknij typ konta, a następnie wykonaj jedną z następujących czynności:
   - Stuknij ikonę ⋯ obok konta, które chcesz zsynchronizować, a następnie stuknij pozycję **Synchronizuj teraz**.
   - Stuknij ⋮ > **Synchronizuj teraz** na ekranie Ustawienia konta.

Na ekranie Ustawienia konta można także zmienić ustawienia synchronizacji dla danego konta.

Usuwanie konta

Jeśli konta nie są już używane, można usunąć je z telefonu HTC One (E8). Usunięcie konta nie powoduje usunięcia kont i informacji zawartych w samej usłudze online.

1. Przejdź do menu Ustawienia, a następnie stuknij pozycję **Konta i synchronizacja**.
2. Stuknij typ konta.
3. Stuknij ikonę ▪▪▪ obok konta, które chcesz usunąć.

   Jeśli wyświetlany jest ekran Ustawienia konta, stuknij ikonę ⋮.
4. Stuknij kolejno pozycje **Usuń**.

Po usunięciu konta z telefonu HTC One (E8) niektóre dane osobiste mogą zostać zachowane w aplikacjach innych producentów.

Kopia zapasowa

Metody wykonywania kopii zapasowych plików, danych i ustawień

Martwisz się, że możesz utracić ważną zawartość telefonu HTC One (E8)? Utwórz kopię zapasową zawartości telefonu HTC One (E8) przed wyczyszczeniem pamięci, przywróceniem ustawień fabrycznych lub aktualizacją nowego telefonu.

Kopia zapasowa HTC

Za pomocą wbudowanej aplikacji Kopia zapasowa HTC można tworzyć kopie zapasowe kont, ustawień, kontaktów zapisanych w telefonie, wiadomości tekstowych i innych danych oraz zapisywać je w chmurze, dzięki czemu łatwiej będzie je przywrócić w telefonie HTC One (E8) (po przywróceniu ustawień fabrycznych) lub w nowszym telefonie.

HTC Sync Manager

Przy użyciu aplikacji HTC Sync Manager można importować do komputera pliki muzyczne, zdjęcia oraz filmy z telefonu HTC One (E8). Można także synchronizować zapisane lokalnie kontakty, wydarzenia kalendarzowe, zakładki oraz listy odtwarzania między telefonem HTC One (E8) a komputerem.

Aplikacja HTC Sync Manager to dobra alternatywa, jeśli użytkownik nie chce wykonywać kopii zapasowej kont, ustawień i innych osobistych danych w chmurze. Można jej używać do wykonywania kopii zapasowych telefonu HTC One (E8) na komputerze.

Inne opcje kopii zapasowej

W razie potrzeby można oddzielnie tworzyć kopie zapasowe danych lub plików.

W przypadku niektórych aplikacji można tworzyć kopie zapasowe danych w pamięci telefonu lub na karcie pamięci, dzięki czemu można je łatwo odzyskać po przywróceniu ustawień fabrycznych. Należy tylko pamiętać, aby podczas przywracania ustawień fabrycznych nie wyczyścić pamięci telefonu lub karty pamięci.

- Przeniesienie aplikacji na kartę pamięci nie jest tożsame z utworzeniem kopii zapasowej tych aplikacji. W przypadku przywrócenia ustawień fabrycznych aplikacje te nie będą już dostępne w telefonie. Konieczna będzie ich ponowna instalacja.
- Po wyjęciu karty pamięci i włożeniu jej do innego telefonu, aplikacje zapisane na karcie pamięci nie zostaną zainstalowane automatycznie na tym telefonie. Konieczna będzie ich ponowna instalacja.

Wiadomości	Utwórz kopię zapasową wiadomości tekstowych w pamięci telefonu lub na karcie pamięci albo zapisz je jako załącznik wiadomości e-mail.
Kontakty	▪ Zapisz kontakty i inne dane osobiste na kontach online, dzięki czemu po zmianie telefonu na inny, wystarczy je zsynchronizować. ▪ Jeśli posiadasz zapisane lokalnie kontakty w aplikacji Osoby, wyeksportuj je do pamięci telefonu lub na kartę pamięci.
Pliki	Ręcznie kopiuj i wklejaj pliki po podłączeniu telefonu HTC One (E8) do komputera jako napęd dyskowy.
Inne dane	▪ Po dodaniu nowych słów do słownika osobistego na klawiaturze ekranowej, zapisz kopię zapasową słownika na karcie pamięci lub jako załącznik wiadomości e-mail. ▪ Sprawdź, czy inne aplikacje obsługują eksportowanie danych do pamięci.

Korzystanie z aplikacji Kopia zapasowa HTC

Oszczędź czas i uniknij frustracji wynikającej z odtwarzania spersonalizowanej zawartości telefonu HTC One (E8) podczas przywracania ustawień fabrycznych, po utracie lub uszkodzeniu telefonu, czy też zakupie innego telefonu. Dostępna w telefonie HTC One (E8) aplikacja Kopia zapasowa HTC umożliwia codzienne tworzenie i zapisywanie kopii zapasowych w chmurze w celu ułatwienia przywracania zawartości i ustawień w przyszłości.

Aplikacja Kopia zapasowa HTC wykorzystuje pamięć masową Dysk Google lub Dropbox do zapisu zawartości i ustawień. Kopię zapasową i przywrócenie można wykonać w następujący sposób:

Ustawienia personalizacji	Są to źródła kanałów w HTC BlinkFeed, widżety, tapety, układ ekranu głównego i dzwonki.
Konta i hasła	Aplikacja Kopia zapasowa HTC zapisuje dane logowania do wielu popularnych kont poczty e-mail i sieci społecznościowych, w tym Exchange ActiveSync, Outlook.com i POP/IMAP.
Aplikacje i ustawienia	Są to kontakty zapisane w telefonie HTC One (E8), wiadomości tekstowe, zakładki sieci web, osobiste słowniki, Wi-Fi sieci, zainstalowane bezpłatne aplikacje, rozmiary siatki i kolejność sortowania na ekranie Aplikacje i więcej.

Kopia zapasowa HTC One (E8) do Dysk Google

Włącz aplikację Kopia zapasowa HTC, aby codziennie tworzyć kopię zapasową zawartości telefonu przez Wi-Fi. Włącz poprzez wybranie funkcji **Twórz kopię zapasową codziennie** w opcjach konfiguracji urządzenia. Jeśli to jeszcze nie zostało zrobione, użyj aplikacji Kopia zapasowa HTC.

W zależności od ilości danych, wykonanie kopii zapasowej w trybie ręcznym może wiązać się z dodatkowymi opłatami za dane i może wymagać więcej czasu. Zalecane jest korzystanie z połączenia Wi-Fi.

1. Otwórz aplikację Kopia zapasowa HTC.
2. Stuknij **Włącz automatyczne kopie zapasowe**.
3. Upewnij się, że wybrano **Twórz kopię zapasową codziennie**, a następnie stuknij **Dalej**.
4. Zaloguj się na swoim koncie Google, koncie HTC lub koncie Facebook.
5. Na ekranie Miejsce w chmurze, stuknij opcję **Dysk Google**, a następnie stuknij **OK**.
6. Po wyświetleniu monitu zaloguj się do konta Google, aby uzyskać dostęp do usługi Dysk Google.
7. Aby kopia zapasowa mogła być wykonywana codziennie, należy upewnić się, że włączono pozycję **Automatyczne tworzenie kopii zapasowej**. Można także stuknąć polecenie **Utwórz teraz kopię zapasową**, aby w dowolnym momencie utworzyć kopię zapasową w trybie ręcznym.

W pozycji Historia kopii zapasowych można sprawdzić datę i godzinę utworzenia ostatniej kopii zapasowej.

Przywracanie kopii zapasowej HTC One (E8) z opcji Dysk Google

Po wcześniejszym wykonaniu kopii zapasowej telefonu w pamięci online, kopię zapasową można przywrócić w telefonie HTC One (E8) lub w nowm telefonie HTC.

- W zależności od ilości danych, przywrócenie kopii zapasowej w telefonie może wiązać się z dodatkowymi opłatami za dane i może wymagać więcej czasu. Zalecane jest korzystanie z połączenia Wi-Fi.
- Aby przywrócić płatne aplikacje, należy je pobrać i zainstalować z Google Play.

1. Po pierwszym włączeniu nowego telefonu HTC po wyzerowaniu do ustawień fabwycznych, wybierz **Przywróć z aplikacji Kopia zapasowa HTC** na ekranie Transfer lub przywracanie.
2. Należy zalogować się na to samo konto, które zostało wcześniej użyte do wykonania kopii zapasowej telefonu. Zostanie wyświetlona historia kopii zapasowych.
3. Wybierz kopię zapasową, a następnie stuknij przycisk **Dalej**.
4. Po użyciu opcji Konto HTC lub konto Facebook do wykonania kopii zapasowej telefonu, zaloguj się na swoje konto Google w celu uzyskania dostępu do Dysk Google.

5. Wykonaj instrukcje ekranowe, aby przywrócić kopię zapasową i kontynuować ustawienia telefonu.
6. Przesuń palcem w celu otwarcia panelu powiadomień i sprawdź, czy znajduje się tam powiadomienie dotyczące ukończenia konfigurowania telefonu.

Bezpłatne aplikacje z Google Play zostaną przywrócone w tle, a postęp tego procesu można śledzić za pomocą powiadomienia na pasku stanu.

Po zainstalowaniu wszystkich aplikacji, skróty na ekranie głównym i Aplikacje zostaną zreorganizowane zgodnie z kopią zapasową. Podczas przywracania aplikacji można nadal korzystać z telefonu.



Można także otworzyć aplikację Kopia zapasowa HTC, a następnie stuknij **Przywróć z kopii zapasowej**. Należy upewnić się, że zalogowano się na koncie, które zostało wcześniej użyte do utworzenia kopii zapasowej telefonu.

Przywrócenie kopii zapasowej spowoduje zastąpienie bieżących danych i ustawień telefonu HTC One (E8).

Przełączenie z poprzedniej pamięci online do Dysk Google

Po przywróceniu kopii zapasowej z pamięci Dropbox do HTC One (E8) należy pamiętać, aby zmienić pamięć kopii zapasowej i od tego momentu rozpocząć używanie Dysk Google.

1. Otwórz aplikację Kopia zapasowa HTC.
2. Stuknij **Zmień ustawienia kopii zapasowych**.
3. Stuknij kolejno pozycje ⋮ > **Wybierz usługę przechowywania danych**.
4. Wybierz **Google Drive**, a następnie stuknij **OK**.
5. Zaloguj się na swoje konto Google, jeśli nie zostało to jeszcze wykonane.

Lokalna kopia zapasowa danych

Aby wykonać oddzielną kopię zapasową takich treści jak kontakty i wiadomości tekstowe wHTC One (E8), zamieszczono tu kilka wskazówek dotyczących eksportu i importu danych.

Tworzenie kopii zapasowej kontaktów

1. Otwórz aplikację Osoby.
2. W zakładce Osoby stuknij kolejno pozycje ⋮ > **Zarządzaj kontaktami**.
3. Stuknij **Importuj/eksportuj kontakty** > **Eksportuj do pamięci telefonu** lub **Eksportuj na kartę SD**.
4. Wybierz konto i rodzaj kontaktów do wyeksportowania.

5. Aby zabezpieczyć dane, stuknij **Tak**, a następnie ustaw hasło dla tej kopii zapasowej. Hasło należy zapamiętać. Podczas importu kontaktów będzie trzeba je wprowadzić ponownie.

   Jeśli hasło nie jest potrzebne, stuknij **Nie**.

6. Stuknij przycisk **OK**.

Przywracanie kontaktów

1. W zakładce Osoby stuknij ⋮ > **Zarządzaj kontaktami**.
2. Stuknij **Importuj/eksportuj kontakty** > **Importuj z pamięci telefonu** lub **Importuj z karty SD**.
3. Jeśli skonfigurowane zostało więcej niż jedno konto, stuknij typ importowanych kontaktów.
4. Jeśli dostępnych jest więcej kopii zapasowych, wybierz kopię zapasową do importu, a następnie stuknij **OK**.
5. Wprowadź hasło ustawione dla tej kopii zapasowej, a następnie stuknij **OK**.

Wykonywanie kopii zapasowej wiadomości tekstowych

Zachowaj ważne wiadomości tekstowe, zapisując je w pamięci telefonu. Usunięte wiadomości tekstowe z listy wiadomości można łatwo przywrócić.

Nie można wykonywać kopii zapasowej wiadomości tekstowych w zabezpieczonych oknach i wiadomości zablokowanych. Aby dołączyć takie wiadomości do kopii zapasowej, należy je najpierw przenieść do ogólnego okna wiadomości.

1. Otwórz aplikację Wiadomości.
2. Stuknij ⋮ > **Wykonaj kopię zapasową wiadomości/Przywróć SMS** > **Zapisz kopię zapasową** > **Wykonaj kopię zapasową wiadomości SMS**.
3. Aby zabezpieczyć dane, ustaw hasło dla kopii zapasowej. Hasło należy zapamiętać. Podczas przywracania wiadomości będzie trzeba je wprowadzić ponownie.

   Jeśli hasło nie jest potrzebne, wybierz **Nie chroń hasłem tej kopii zapasowej**.

4. Wprowadź nazwę swojego pliku kopii i stuknij **OK**.

Tworzenie kopii zapasowych wiadomości tekstowych za pomocą poczty e-mail

Wymagana jest konfiguracja konta e-mail w aplikacji Poczta.

1. Otwórz aplikację Wiadomości.
2. Stuknij ⋮ > **Wykonaj kopię zapasową wiadomości/Przywróć SMS**.
3. Stuknij kolejno pozycje **Zapisz kopię zapasową** > **Wykonaj kopię zapasową wiadomości SMS przez pocztę**.
4. Aby zabezpieczyć dane, ustaw hasło dla kopii zapasowej. Hasło należy zapamiętać. Podczas przywracania wiadomości będzie trzeba je wprowadzić ponownie.

   Jeśli hasło nie jest potrzebne, wybierz **Nie chroń hasłem tej kopii zapasowej**.

5. Wprowadź swój adres e-mail.
6. Utwórz wiadomość e-mail, a następnie ją wyślij.

Przywracanie wiadomości tekstowych

1. Otwórz aplikację Wiadomości.
2. Stuknij ⋮ > **Wykonaj kopię zapasową wiadomości/Przywróć SMS** > **Przywróć**.
3. Wybierz, w jaki sposób chcesz przywrócić wiadomości, a następnie stuknij **Dalej**.
4. Stuknij kopię zapasową do importu.
5. Wprowadź hasło ustawione dla tej kopii zapasowej. Jeśli hasło nie zostało ustawione,wybierz **Ten plik kopii zapasowej nie jest chroniony hasłem**.
6. Stuknij **OK**.

Aby przywrócić wiadomości tekstowe, których kopia zapasowa została wykonana przez e-mail, otwórz wiadomość e-mail z załącznikiem kopii zapasowej w apliakcji Poczta. Stuknij załącznik, aby najpierw go pobrać, a następnie stuknij go ponownie, aby otworzyć plik kopii zapasowej w celu zaimportowania. Wprowadź hasło ustawione dla tej kopii zapasowej lub wybierz **Ten plik kopii zapasowej nie jest chroniony hasłem**.

Tworzenie kopii zapasowej osobistego słownika

Można tworzyć kopie zapasowe nowych słów dodawanych do słownika przewidywania tekstu.

1. Przejdź do menu Ustawienia, a następnie stuknij pozycję **Język i klawiatura**.
2. Stuknij pozycję **HTC Sense Input**.
3. Stuknij kolejno pozycje **Słownik osobisty** > ⋮ > **Utwórz kopię zapasową na karcie pamięci** lub **Utwórz kopię zapasową w postaci e-mail**.
4. Po wyświetleniu monitu stuknij przycisk **OK**.

Importowanie słownika osobistego

- Przejdź kolejno do pozycji **Ustawienia** > **Język i klawiatura** > **HTC Sense Input**. Stuknij kolejno pozycje **Słownik osobisty** > ⋮ > **Przywróć z karty pamięci**.
- Aby zaimportować słownik osobisty, którego kopia zapasowa została wykonana przez e-mail, otwórz wiadomość e-mail z załącznikiem pliku kopii zapasowej w aplikacji Poczta. Stuknij załącznik, aby najpierw go pobrać, a następnie stuknij go ponownie, aby otworzyć plik kopii zapasowej w celu zaimportowania.

Tworzenie kopii zapasowych lub przywracanie zadań

1. Przejdź do listy zawierającej zadania, których kopie zapasowe chcesz utworzyć.
2. Stuknij ⋮ > **Importuj/Eksportuj**.
3. Stuknij **Eksportuj na kartę SD**, aby utworzyć kopie zapasowe zadań, lub stuknij **Importuj z karty SD**, aby przywrócić zadania w telefonie HTC One (E8).

HTC Sync Manager

Informacje o HTC Sync Manager

Aplikacja HTC Sync Manager może być używana na komputerze z systemem operacyjnym Windows lub OS X.

Poniżej wymieniono czynności, które można wykonać z HTC Sync Manager.

Przeglądanie i zarządzanie multimediami w komputerze i w telefonie

- Przeglądanie i zarządzanie muzyką, zdjęciami i wideo, w komputerze i w telefonie.
- Importować listy odtwarzania odtwarzacza iTunes i Windows Media® z komputera do aplikacji HTC Sync Manager.
- Odtwarzać muzykę, filmy i listy odtwarzania za pomocą wbudowanego odtwarzacza.

Przenoszenie zawartości

- Przenoszenie iPhone zdjęć, wiadomości tekstowych, kontaktów, itp. do telefonu HTC. Można także znaleźć i zainstalować te same aplikacje, jakie są używane w iPhone.
- Importowanie całej muzyki, zdjęć i wideo z telefonu HTC do komputera.
- Kopiowanie wybranej muzyki, zdjęć i wideo z komputera do telefonu.
- Import dokumentów z komputera do telefonu.

Tworzenie kopii zapasowych i przywracanie

Kopia zapasowa telefonu HTC do komputera w celu łatwego przywrócenia swojej kopii zapasowej w tym samym lub w innym telefonie HTC.

Synchronizacja list odtwarzania i danych

Synchronizacja list odtwarzania muzyki i danych, takich jak kontakty i kalendarz pomiędzy telefonem a komputerem.

Instalacja aplikacji HTC Sync Manager w komputerze

- HTC Sync Manager można zainstalować w systemie Windows XP lub w wersjach późniejszych. Do instalacji w komputerze Mac, wymagana jest wersja OS X 10.6 lub późniejsza.
- Jeżeli podczas instalacji aplikacji HTC Sync Manager wystąpi problem, zamknij wszystkie działające programy i wykonaj ponowną instalację. Jeżeli problem będzie się powtarzał, wyłącz tymczasowo program antywirusowy i spróbuj ponownie wykonać instalację.

1. Pobierz program instalacyjny aplikacji HTC Sync Manager ze strony pomocy technicznej firmy HTC: htc.com/hsm/.
2. Uruchom program instalacyjny i wykonaj instrukcje wyświetlane na ekranie.
3. Podłącz telefon do komputera za pomocą dostarczonego kabla USB. Uruchomiona zostanie aplikacja HTC Sync Manager.

Po wyłączeniu programu antywirusowego należy pamiętać, aby włączyć go ponownie po zainstalowaniu aplikacji HTC Sync Manager.

Przenoszenie zawartości i aplikacji iPhone do telefonu HTC

Aplikacja HTC Sync Manager umożliwia łatwe przenoszenie do telefonu HTC takiej zawartości telefonu iPhone jak kontakty, wiadomości, tapeta, zdjęcia aparatu i inne. Jeśli używany jest telefon HTC z HTC Sense 6, HTC Sync Manager umożliwia także odnalezienie przez telefon i instalację tej samej aplikacji, używanej w iPhone.

Należy najpierw utworzyć kopię zapasową zawartości telefonu w komputerze, za pomocą programu iTunes w wersji 9.0 lub nowszej iPhone.

1. Podłącz telefon iPhone oraz telefon HTC do komputera.
2. W aplikacji HTC Sync Manager kliknij **Ekran główny** > **Przenoszenie i Kopia zapasowa**.
3. Kliknij przycisk **Wprowadzenie**.
4. Jeśli za pomocą programu iTunes nie utworzono kopii zapasowej zawartości telefonu iPhone na komputerze, należy to wykonać przed kontynuowaniem.
5. Wybierz plik kopii zapasowej telefonu iPhone, a następnie kliknij przycisk **OK**.
6. Wybierz typy zawartości do przeniesienia na telefon HTC.

   Można wybrać zastąpienie zawartości telefonu HTC zawartością telefonu iPhone.
7. Kliknij pozycję **Rozpocznij**. Zaczekaj na zakończenie przenoszenia zawartości przez HTC Sync Manager.
8. Po zakończeniu, przesuń w celu otworzenia panela Powiadomienia w telefonie HTC, a następnie stuknij ⬇.

   Wybierz, które aplikacje używane w iPhone chcesz znaleźć w Google Play i pobrać do telefonu HTC.

Pomoc

Aby dowiedzieć się więcej o korzystaniu z aplikacji HTC Sync Manager, pobierz podręcznik użytkownika w postaci pliku PDF ze strony pomocy technicznej firmy HTC (htc.com/hsm/). Lub otwórz Pomoc, dostarczaną z oprogramowaniem.



W Windows, kliknij ⋮ w HTC Sync Manager, a następnie kliknij opcję **Pomoc**.

Reset

Ponowne uruchamianie telefonu HTC One (E8) (miękki reset)

Jeśli telefon HTC One (E8) działa wolniej niż zazwyczaj, nie reaguje na polecenia lub jedna z jego aplikacji nie działa prawidłowo, spróbuj wyłączyć telefon i uruchomić go ponownie, aby sprawdzić, czy to rozwiąże problem.

1. Jeśli wyświetlacz jest wyłączony, naciśnij przycisk ZASILANIE, aby włączyć go ponownie.
2. Naciśnij i przytrzymaj przycisk ZASILANIE, a następnie stuknij polecenie **Uruchom ponownie**.
3. Gdy zostanie wyświetlony monit o potwierdzenie, stuknij polecenie **Uruchom ponownie**.

Telefon HTC One (E8) nie odpowiada?

Jeśli telefon HTC One (E8) nie odpowiada na dotykanie ekranu lub naciskanie przycisków, można go mimo to ponownie uruchomić.

Naciśnij i przytrzymaj przyciski ZASILANIE i REGULACJA GŁOŚNOŚCI W GÓRĘ na co najmniej 10 sekund. Telefon HTC One (E8) zostanie ponownie uruchomiony.

Resetowanie telefonu HTC One (E8) (Twarde resetowanie)

W razie wystąpienia problemu z telefonem HTC One (E8), którego nie można rozwiązać, można przywrócić ustawienia fabryczne (ten proces jest także określany mianem twardego resetu lub głównego resetu). Przywrócenie ustawień fabrycznych powoduje powrót telefonu do stanu początkowego - stanu przed pierwszym włączeniem telefonu.



Przywrócenie ustawień fabrycznych spowoduje usunięcie wszystkich danych z pamięci telefonu, w tym pobranych i zainstalowanych aplikacji, kont, plików, a także danych i ustawień systemu oraz aplikacji. Przed przywróceniem ustawień fabrycznych należy utworzyć kopie zapasowe wszystkich niezbędnych danych i plików.



Przywrócenie ustawień fabrycznych może nie usunąć w sposób trwały wszystkich danych z twojego telefonu, w tym informacji osobistych.

Przywracanie ustawień fabrycznych

1. Przejdź do menu Ustawienia, a następnie stuknij pozycję **Kopia i kasowanie danych**.
2. Stuknij **Resetuj telefon**.

   Aby usunąć pliki multimedialne i inne dane z karty pamięci, wybierz polecenie **Wyczyść kartę SD**.
3. Stuknij przycisk **OK**.

Osoby

Twoja lista kontaktów

Aplikacja Osoby wyświetla wszystkie kontakty z telefonu HTC One (E8) i z kont online, w których użytkownik jest zalogowany. Za pomocą aplikacji Osoby można w łatwy sposób zarządzać komunikacją z ważnymi osobami.

1. Otwórz aplikację Osoby.

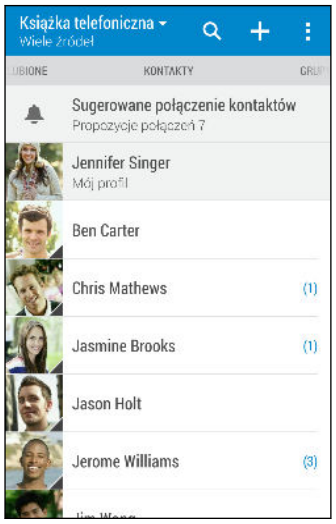

2. Na liście kontaktów można:
   - Wyświetlić swój profil i edytować swoje informacje kontaktowe.
   - Tworzyć, edytować, wyszukiwać lub wysyłać kontakty.
   - Stuknąć zdjęcie kontaktu, aby dowiedzieć się, jak można szybko skontaktować się z daną osobą.
   - Zobaczyć, gdy kontakt wysłał Ci nowe wiadomości.

Aby posortować kontakty według imienia lub nazwiska, stuknij ⋮ > **Ustawienia** > **Sortuj kontakty według**.

Filtrowanie listy kontaktów

W miarę wydłużania się listy kontaktów możesz wybrać konta kontaktów, które chcesz wyświetlić.

1. Na karcie Osoby stuknij ikonę ▼ .
2. Wybierz konta zawierające kontakty, które chcesz wyświetlić.
3. Naciśnij przycisk ⮌ .

Wyszukiwanie kontaktów

Wyszukuj kontakty zapisane w telefonie HTC One (E8), firmowej książce kontaktów, jeśli masz konto Exchange ActiveSync lub w sieciach społecznościowych, w których się zalogowano.

1. Otwórz aplikację Osoby.
2. Na karcie Osoby możesz:
   - Wyszukiwać osoby na liście kontaktów. Stuknij ikonę , a następnie wprowadź kilka pierwszych liter imienia lub nazwiska kontaktu w polu Wyszukaj kontakt.
   - Wyszukiwać kontakty w firmowej książce kontaktów. Stuknij ikonę , wprowadź kilka pierwszych liter imienia lub nazwiska kontaktu w polu Wyszukaj kontakt, a następnie stuknij pozycję **Wyszukiwanie kontaktów w firmowej książce kontaktów**.

Poza wyszukiwaniem kontaktu przy użyciu imienia i nazwiska do wyszukiwania można także użyć adresu e-mail kontaktu lub nazwy firmy. Na karcie Osoby stuknij kolejno pozycje > **Ustawienia** > **Przeszukaj kontakty według**, a następnie wybierz kryterium wyszukiwania.

Konfiguracja profilu

Zapisz swoje dane kontaktowe, aby wysyłać je łatwo do innych osób.

1. Otwórz aplikację Osoby.
2. Stuknij pozycję **Mój profil**.
3. Stuknij polecenie **Edytuj moją kartę kontaktów**.
4. Wpisz lub edytuj swoje imię i dane kontaktowe.
5. Stuknij ikonę lub bieżące zdjęcie, aby zmienić zdjęcie kontaktu.
6. Stuknij przycisk **Zapisz**.

Poza danymi kontaktowymi przesuń palcem do karty Aktualizacje, aby zobaczyć swoje aktualizacje opublikowane w sieciach społecznościowych.

Dodawanie nowego kontaktu

1. Na karcie Osoby stuknij ikonę .
2. Stuknij pole **Nazwa**, a następnie wprowadź nazwę kontaktu. Stuknij ikonę , aby oddzielnie wprowadzić imię, drugie imię lub nazwisko i sufiks nazwiska kontaktu, taki jak „Jr”.
3. Wybierz pozycję Rodzaj kontaktu. Umożliwi to określenie, z którym kontem kontakt zostanie zsynchronizowany.
4. Wprowadź dane kontaktu w dostępnych polach.
5. Stuknij przycisk **Zapisz**.

Po stuknięciu dodanego kontaktu na liście kontaktów wyświetlone zostaną informacje o kontakcie oraz wymienione z nim wiadomości i połączenia. W zależności od typu kontaktu mogą zostać także wyświetlone aktualizacje z sieci społecznościowych lub wydarzenia danej osoby.

Jak dodać numer wewnętrzny do numeru kontaktu?

Podczas tworzenia nowego kontaktu lub edycji szczegółów kontaktu w aplikacji Osoby można dodać numer wewnętrzny do numeru kontaktu, aby móc pominąć monity głosowe podczas nawiązywania połączenia.

1. Po wprowadzeniu numeru linii głównej wykonaj jedną z poniższych czynności:
   - Stuknij **P(,)**, aby wprowadzić pauzę przed wybraniem numeru wewnętrznego przez telefon. Aby wydłużyć pauzę, wprowadź **P(,)** kilka razy.
   - Stuknij **W(;)**, aby usłyszeć monit o potwierdzenie numeru wewnętrznego.
2. Wprowadź numer wewnętrzny.

Edytowanie informacji o kontakcie

Nie można edytować danych kontaktów w sieciach społecznościowych.

1. Na karcie Osoby, naciśnij i przytrzymaj kontakt, następnie stuknij opcję **Edytuj kontakt**.
2. Wprowadź nowe dane.
3. Stuknij **Zapisz**.

Kontaktowanie się z daną osobą

1. Otwórz aplikację Osoby.
2. Stuknij zdjęcie kontaktu (nie imię i nazwisko), a następnie wybierz żądany sposób komunikacji z tym kontaktem.

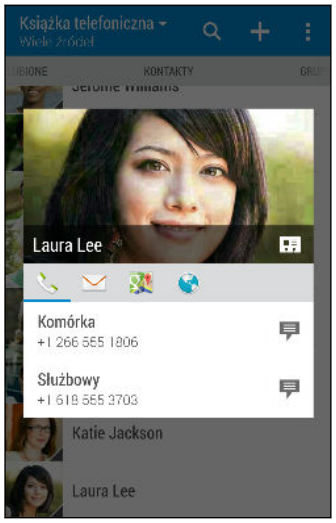

Aby uzyskać więcej sposób komunikacji z kontaktem, stuknij ikonę pod zdjęciem kontaktu.

Importowanie lub kopiowanie kontaktów

Importowanie kontaktów z karty nano SIM

1. W zakładce Osoby stuknij kolejno pozycje > **Zarządzaj kontaktami**.
2. Stuknij kolejno pozycje **Importuj/Eksportuj kontakty** > **Importuj z karty SIM**.
3. Po wyświetleniu monitu wybierz konto, na które kontakty mają zostać zaimportowane.
4. Wybierz kontakty, które chcesz zaimportować.
5. Stuknij przycisk **Zapisz**.

Importowanie kontaktu z konta Exchange ActiveSync

1. Na karcie Osoby stuknij ikonę i wprowadź nazwisko lub adres e-mail kontaktu w polu wyszukiwania.
2. Stuknij pozycję **Wyszukiwanie kontaktów w firmowej książce kontaktów**.
3. Stuknij nazwisko kontaktu, który chcesz skopiować do telefonu HTC One (E8).
4. Stuknij ikonę , aby importować kontakt.

Kopiowanie kontaktów z konta do konta

Nie można kopiować kontaktów z kont sieci społecznościowych.

1. W zakładce Osoby stuknij ⋮ > **Zarządzaj kontaktami**.
2. Stuknij **Kopiuj kontakty**, a następnie wybierz typ kontaktu lub konto online, z którego chcesz kopiować kontakt.
3. Wybierz typ kontaktu lub konto, w którym chcesz zapisać kontakt.

Łączenie informacji o kontaktach

Unikaj tworzenia podwójnych wpisów scalając dane kontaktów z różnych źródeł, np. kont sieci społecznościowych w jeden kontakt.

Odbieranie propozycji połączeń z kontaktem

Jeśli telefon HTC One (E8) wykryje kontakty, które mogą zostać połączone, po otwarciu aplikacji Osoby wyświetlone zostanie powiadomienie o połączeniu.

1. Na karcie Osoby stuknij powiadomienie Sugerowane połączenie kontaktów, jeśli jest ono dostępne. Wyświetlona zostanie lista propozycji kontaktów do scalenia.
2. Stuknij ikonę 🔗 obok kontaktu, który chcesz scalić. W przeciwnym razie stuknij ikonę 🔗, aby odrzucić propozycję połączenia.

Jeśli nie chcesz otrzymywać propozycji połączeń z kontaktem, na karcie Osoby stuknij ⋮ > **Ustawienia**. Usuń zaznaczenie opcji **Sugeruj połączenie z kontaktem**.

Ręczne łączenie informacji o kontaktach

1. Na karcie Osoby stuknij nazwisko kontaktu (nie ikonę ani zdjęcie), który chcesz połączyć.
2. Stuknij kolejno pozycje ⋮ > **Łącze**.
3. Możesz:
   - W obszarze **Sugeruj łącza** połącz kontakt z kontem.
   - W obszarze **Dodaj kontakt** stuknij jedną z opcji, aby połączyć z innym kontaktem.

Rozdzielanie połączenia

1. Na karcie Osoby stuknij nazwisko kontaktu (nie ikonę ani zdjęcie), z którym połączenie chcesz przerwać.
2. Stuknij kolejno pozycje ⋮ > **Łącze**.
3. W części **Połączone kontakty** stuknij ikonę 🔗 obok konta, aby rozdzielić połączenie.

Wysyłanie danych kontaktowych

1. Na karcie Osoby wykonaj jedną z poniższych czynności:

Aby wysłać	Wykonaj następującą czynność
Informację o danych kontaktowych innej osoby	Naciśnij i przytrzymaj nazwę kontaktu (nie ikonę lub zdjęcie), a następnie stuknij opcję **Prześlij kontakt jako vCard**.
Twoje dane kontaktowe	Naciśnij i przytrzymaj **Mój profil**, a następnie stuknij **Wyślij mój profil**.

2. Wybierz, w jaki sposób chcesz przesłać vCard:
3. Wybierz rodzaje informacji, które mają być wysłane.
4. Stuknij **Wyślij**.

Wysyłanie kart z wieloma kontaktami

1. Na karcie Osoby, stuknij polecenie ⋮ > **Wyślij kontakty**.
2. Zaznacz kontakty, których dane chcesz udostępnić
3. Stuknij **Wyślij**.
4. Wybierz, w jaki sposób chcesz przesłać karty z kontaktami.

Grupy kontaktów

Pogrupuj przyjaciół, rodzinę i znajomych tak, aby szybko wysyłać wiadomość lub e-mail do każdej osoby w danej grupie. Skonfigurowana została także grupa Częste, umożliwiająca automatyczne dodawanie kontaktów, z którymi masz najczęstszy kontakt telefoniczny.

Telefon HTC One (E8) jest także synchronizowany z grupami utworzonymi na koncie Google.

Tworzenie grupy

1. Na karcie Grupy stuknij +.
2. Wprowadź nazwę grupy, a następnie stuknij ⋮ > **Dodaj kontakt do grupy**.
3. Zaznacz kontakty, które chcesz dodać, następnie stuknij polecenie **Zapisz**.
4. Po utworzeniu całej grupy stuknij polecenie **Zapisz**.

Wysyłanie wiadomości lub e-maili do grupy



Za każdą wysyłaną wiadomość tekstową pobierane będą opłaty. Na przykład, w przypadku wysłania wiadomości do grupy pięciu osób, pobrana zostanie opłata za pięć wiadomości.

1. Na karcie Grupy stuknij grupę, do której chcesz wysłać wiadomość lub e-mail.
2. Przejdź do karty Akcja grupowa.
3. Wybierz, czy chcesz wysłać wiadomość grupową, czy e-mail grupowy.

Edycja grupy

1. Na karcie Grupy naciśnij i przytrzymaj grupę, a następnie stuknij opcję **Edytuj grupę**.
2. Możesz:
   - Zmienić nazwę grupy. Możesz zmienić tylko nazwy samodzielnie utworzonych grup.
   - Dodać więcej kontaktów do grupy. Stuknij kolejno pozycje ⋮ > **Dodaj kontakt do grupy**.



Kontakt nie znajduje się na liście? Na karcie Grupy stuknij nazwę grupy, do której chcesz dodać kontakt, a następnie stuknij kolejno pozycje + > **Utwórz nowy kontakt**.

   - Zmienić układ członków grupy. Przeciągnij ikonę ☰ na końcu nazwy kontaktu i przenieś go do nowej pozycji.
   - Zaznaczyć kontakty, które chcesz usunąć z grupy.
3. Stuknij przycisk **Zapisz**.

Zarządzanie grupami kontaktów

1. Na karcie Grupy stuknij opcję ⋮ > **Edytuj grupy**.
2. Możesz:
   - Zmienić kolejność grup kontaktów. Przeciągnij ikonę ☰ na końcu nazwy grupy do nowej pozycji.
   - Wybrać grupy kontaktów, które chcesz usunąć.
3. Stuknij przycisk **Zapisz**.

Kontakty prywatne

Jeśli nie chcesz, aby nazwisko i zdjęcie kontaktu było wyświetlane na ekranie blokady po otrzymaniu połączenia przychodzącego, dodaj kontakt do listy kontaktów prywatnych.

Dodawanie kontaktu do listy kontaktów prywatnych

Na karcie Osoby naciśnij i przytrzymaj kontakt, a następnie stuknij pozycję **Dodaj do kontaktów prywatnych**.

Aby wyświetlić listę kontaktów prywatnych, na karcie Osoby stuknij kolejno pozycje ⋮ > **Zarządzaj kontaktami** > **Kontakty prywatne**.

Organizowanie kontaktów prywatnych

1. Na karcie Osoby stuknij kolejno pozycje ⋮ > **Zarządzaj kontaktami** > **Kontakty prywatne**.
2. Aby dodać kontakty do listy kontaktów prywatnych, stuknij ikonę +, zaznacz kontakty, które chcesz dodać, a następnie stuknij pozycję **Zapisz**.
3. Aby usunąć kontakty prywatne z listy, stuknij kolejno pozycje ⋮ > **Usuń kontakt prywatny**, zaznacz kontakty, które chcesz usunąć, a następnie stuknij pozycję **Usuń**.

E-mail

Poczta

Sprawdzanie poczty

Aplikacja Poczta to miejsce, gdzie można czytać, wysyłać i organizować wiadomości e-mail z jednego lub kilku kont e-mail skonfigurowanych w telefonie HTC One (E8).

1. Otwórz aplikację Poczta. Zostanie wyświetlona skrzynka odbiorcza jednego z kont e-mail.
2. Wykonaj jedną z poniższych czynności:
   - Stuknij wiadomość e-mail, aby ją odczytać.
   - Aby wyświetlić wiadomości e-mail w innym folderze poczty, stuknij ⋮ > **Folder**, a następnie stuknij folder, który chcesz wyświetlić.
   - W celu przełączenia pomiędzy kontami e-mail lub oglądania wiadomości ze wszystkich kont, stuknij ☰.

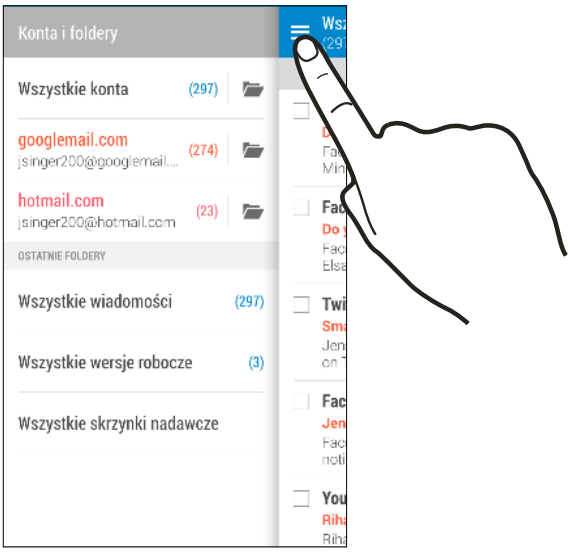

   - Aby zmienić ustawienia konta e-mail, wybierz najpierw konto, a następnie stuknij ⋮ > **Ustawienia**.

Organizowanie skrzynki odbiorczej

Czy Twoja skrzynka odbiorcza zawiera pokaźną liczbę wiadomości e-mail? Możesz porządkować swoje wiadomości e-mail w karty i szybko znajdować żądane wiadomości.

1. Przełącz się do konta e-mail, z którego chcesz korzystać.
2. W skrzynce odbiorczej stuknij ⋮ > **Edytuj karty**.
3. Wybierz zakładki, które chcesz dodać do skrzynki odbiorczej.

4. Aby ustawić zakładki, przeciągnij ☰, a następnie przesuń zakładkę do jej nowej lokalizacji.
5. Stuknij przycisk **Gotowe**.
6. Przesuń palcem do dodanej karty, aby sprawdzić wiadomości e-mail.

Wysyłanie wiadomości e-mail

1. Otwórz aplikację Poczta.
2. Przełącz się do konta e-mail, z którego chcesz korzystać.
3. Stuknij ikonę +.
4. Wybierz jednego lub kilku odbiorców.

Chcesz dodać więcej odbiorców kopii (DW) lub ukrytej kopii (UDW) wiadomości e-mail? Stuknij kolejno pozycje ⋮ > **Pokaż DW/UDW**.

5. Wprowadź temat, a następnie zredaguj wiadomość.
6. Wykonaj jedną z poniższych czynności:
   - Dodaj załącznik. Stuknij ikonę 📎, a następnie wybierz, co chcesz załączyć.
   - Ustaw priorytet wiadomości e-mail. Stuknij kolejno pozycje ⋮ > **Ustaw priorytet**.
7. Stuknij ikonę ✉.

Aby zapisać wiadomość e-mail jako kopię roboczą i wysłać ją później, stuknij kolejno pozycje ⋮ > **Zapisz**. Lub naciśnij przycisk ⮌.

Wznawianie wersji roboczej wiadomości e-mail

1. W skrzynce odbiorczej konta e-mail stuknij ⋮ > **Folder** > **Wersje robocze**.
2. Stuknij wybraną wiadomość.
3. Po zakończeniu edytowania wiadomości stuknij ✉.

Wyświetlanie i odpowiadanie na wiadomości e-mail

1. Otwórz aplikację Poczta.
2. Przełącz się do konta e-mail, z którego chcesz korzystać.
3. W skrzynce odbiorczej konta e-mail stuknij wiadomość lub rozmowę, którą chcesz przeczytać.

Aby przeczytać określoną wiadomość w środku rozmowy e-mail, stuknij ikonę ⌄, aby rozwinąć rozmowę, a następnie stuknij daną wiadomość e-mail.

4. Stuknij pozycję **Odpowiedz** lub **Odpowiedz wszystkim**.

Stuknij ikonę ⋮, aby uzyskać więcej czynności dla danej wiadomości e-mail.

Szybka odpowiedź na wiadomość e-mail

Z ekranu Strona główna lub z ekranu blokady, można szybko odpowiedzieć na nową wiadomość e-mail.

1. Po odebraniu powiadomienia o nowej wiadomości e-mail, przesuń w dół panel Powiadomienia.
2. W podglądzie e-mail, stuknij **Odpowiedz wszystkim**.

   Przy kilku powiadomieniach i gdy nie widać opcji e-mail, rozszerz podgląd e-mail przesuwając dwoma palcami po powiadomieniu.
3. Utwórz odpowiedź na wiadomość i stuknij .

Zapisywanie obrazu z wiadomości e-mail

- W zależności od ustawień limitu rozmiaru wiadomości pocztowej, konieczne może być stuknięcie pozycji **Wyświetl obrazy** w celu wyświetlenia obrazów osadzonych w wiadomości e-mail.
- W przypadku korzystania z niektórych kont pocztowych wbudowane obrazy mogą być wyświetlane niepoprawnie.

Po wyświetleniu wiadomości e-mail naciśnij i przytrzymaj osadzony obraz, a następnie stuknij polecenie **Zapisz obraz**. Obraz zostanie zapisany w albumie `Wszystkie pobrane` w aplikacji Galeria.

Obraz można także skopiować do schowka lub ustawić jako tapetę.

Zapisywanie wiadomości e-mail w aplikacji Zadania

Zapisz wiadomość e-mail na swojej liście Zadania, aby uzyskać przypomnienie o odpowiedzi.

1. W skrzynce odbiorczej konta e-mail naciśnij i przytrzymaj wiadomość e-mail, a następnie stuknij polecenie **Zapisz jako zadanie**.
2. Wprowadź szczegóły zadania, a następnie stuknij **Zapisz**.

Zarządzanie wiadomościami e-mail

Aplikacja Poczta zapewnia łatwy sposób sortowania, przenoszenia lub usuwania wiadomości e-mail.

Sortowanie wiadomości e-mail

Personalizuj opcję sortowania wiadomości e-mail.

W skrzynce odbiorczej konta e-mail stuknij > **Sortuj**, a następnie wybierz opcje sortowania spośród dostępnych.

Przenoszenie wiadomości do innego folderu

1. Przełącz się do konta e-mail, z którego chcesz korzystać.
2. Zaznacz wiadomości e-mail, które chcesz przenieść.



Aby zaznaczyć wszystkie wiadomości, zaznacz najpierw jedną wiadomość e-mail, a następnie stuknij ⋮ > **Zaznacz wszystko**.

3. Stuknij **Przenieś do**, a następnie wybierz folder.

Usuwanie wiadomości e-mail

1. Przełącz się do konta e-mail, z którego chcesz korzystać.
2. Zaznacz wiadomości e-mail, które chcesz usunąć.



Aby zaznaczyć wszystkie wiadomości, zaznacz najpierw jedną wiadomość e-mail, a następnie stuknij ⋮ > **Zaznacz wszystko**.

3. Stuknij opcję **Usuń**.

Wyszukiwanie wiadomości e-mail

1. Otwórz aplikację Poczta.
2. Stuknij ikonę 🔍.
3. Jeśli chcesz usprawnić lub filtrować swoje wyszukiwanie, stuknij ⚙, zaznacz opcje wyszukiwania, a następnie stuknij **OK**. Na przykład możesz skupić wyszukiwanie na części wiadomości e-mail lub filtrować wiadomości, które mają załączniki lub mają wysoki priorytet.
4. W polu wyszukiwania wprowadź słowa, które chcesz wyszukać.
5. Stuknij wynik, aby otworzyć wiadomość e-mail.

Wyszukiwanie wiadomości od kontaktu

Pamiętasz nadawcę, ale nie możesz znaleźć konkretnej wiadomości od tego kontaktu?

1. Przełącz się do konta e-mail, z którego chcesz korzystać.
2. Naciśnij i przytrzymaj wiadomość e-mail od kontaktu.
3. Stuknij **Pokaż wszystkie wiadomości od nadawcy**. Wyświetlona zostanie lista wiadomości e-mail od tego kontaktu.

Praca z pocztą Exchange ActiveSync

Korzystaj z wszechstronnych funkcji e-mail konta Microsoft Exchange ActiveSync bezpośrednio w telefonie HTC One (E8). Oznacz ważne wiadomości e-mail flagą, ustaw odpowiedź z informacją o nieobecności lub wyślij zaproszenia na następne spotkanie zespołu, gdy jesteś w podróży.

Oznaczanie wiadomości e-mail

1. Przejdź do swojego konta Exchange ActiveSync.
2. Podczas przeglądania skrzynki odbiorczej, stuknij ikonę flagi wyświetlaną obok wiadomości e-mail.



Aby oflagować wiadomość e-mail w środku rozmowy, stuknij ikonę ⊙, aby rozszerzyć rozmowę, a następnie stuknij ikonę flagi danej wiadomości e-mail.

Konfiguracja powiadomień o nieobecności

1. Przejdź do swojego konta Exchange ActiveSync.
2. Stuknij kolejno pozycje ⋮ > **Poza biurem**.
3. Stuknij swój bieżący status biurowy, a następnie wybierz pozycję **Poza biurem**.
4. Ustaw daty i godziny.
5. Wpisz treść automatycznej odpowiedzi.
6. Jeśli chcesz wysłać inną automatyczną wiadomość do odbiorców spoza danej organizacji, stuknij opcję **Wyślij odpowiedzi do nadawców zewnętrznych**, a następnie wprowadź w polu automatyczną odpowiedź.
7. Stuknij pozycję **Zapisz**.

Wysyłanie zaproszenia na spotkanie

1. Przejdź do swojego konta Exchange ActiveSync.
2. Stuknij kolejno pozycje ⋮ > **Nowe zaproszenie na spotkanie**.
3. Wprowadź szczegóły spotkania.
4. Stuknij pozycję **Zapisz**. Możesz też stuknąć polecenie **Wyślij**, jeśli na spotkanie zaproszone zostały i inne osoby.

Dodawanie konta e-mail

Skonfiguruj dodatkowe konta e-mail, np. kolejne konto Microsoft Exchange ActiveSync, czy też konto z internetowej usługi e-mail lub konto od dostawcy poczty e-mail.

W przypadku dodawania konta e-mail Microsoft Exchange ActiveSync lub POP3/IMAP skontaktuj się z administratorem sieci lub dostawcą usług e-mail, aby uzyskać ustawienia dodatkowych kont e-mail, których możesz potrzebować.

1. Otwórz aplikację Poczta.
2. Stuknij kolejno pozycje ⋮ > **Dodaj konto**.
3. Wybierz spośród listy dostawców poczty e-mail typ konta e-mail. W innym razie stuknij opcję **Inne (POP3/IMAP)**.
4. Wprowadź adres e-mail i hasło konta, a następnie stuknij opcję **Dalej**.

Niektóre konta e-mail umożliwiają ustawienie harmonogramu synchronizacji. Telefon HTC One (E8) domyślnie korzysta z funkcji Inteligentna synchronizacja, aby oszczędzać akumulator. Patrz sekcja Czym jest Inteligentna synchronizacja? na stronie 151.

5. Wprowadź nazwę konta e-mail, a następnie stuknij pozycję **Zakończ konfigurację**.

Czym jest Inteligentna synchronizacja?

Opcja Inteligentna synchronizacja automatycznie wydłuża czas synchronizacji, im dłużej aplikacja Poczta jest nieaktywna. Dla konta e-mail wybierz ustawienie Inteligentna synchronizacja, jeśli nie musisz często sprawdzać nowych wiadomości e-mail. Opcja Inteligentna synchronizacja zapewnia oszczędność energii akumulatora.

Aby otrzymywać wiadomości e-mail w momencie ich przyjścia, wybierz inny harmonogram **Synchronizacja w porze szczytu** i **Synchronizacja poza szczytem** w ustawieniach konta e-mail **Synchronizacja, Wyślij i odbierz**.

Gmail

Przeglądanie skrzynki odbiorczej poczty Gmail

Wszystkie otrzymywane wiadomości e-mail dostarczane są do skrzynki odbiorczej.

1. Otwórz aplikację Gmail.

Przy pierwszym użyciu aplikacji Google należy utworzyć konto lub zalogować się do istniejącego konta Google. Można także zalogować się za pomocą adresu innego niż Gmail.

2. Wykonaj jedną z poniższych czynności w skrzynce odbiorczej.
   - Stuknij podgląd wiadomości e-mail, aby przeczytać, przekazać dalej lub odpowiedzieć na wiadomość.
   - Stuknij ikonę ☰, aby otworzyć wysuwane menu i zmienić kategorię skrzynki odbiorczej, np. **Społecznościowe**, przełączyć na inne konto Gmail™, wyświetlić wiadomości e-mail ze skrzynki odbiorczej według etykiety lub znaleźć pomoc.
   - Stuknij obraz nadawcy lub kafelek litery, aby wybrać co najmniej jedną wiadomość lub konwersację. Możesz następnie stuknąć przyciski ekranowe na górnym pasku, aby zarchiwizować, usunąć lub oznaczyć wybrane wiadomości lub konwersacje.

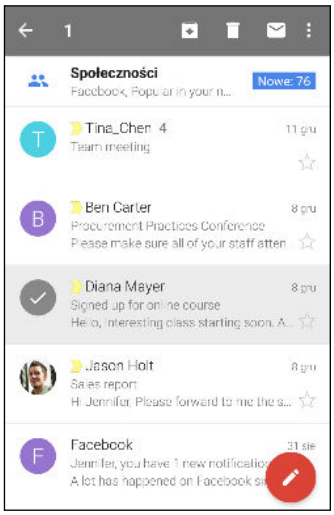

Wysyłanie wiadomości e-mail poczty Gmail

1. W skrzynce odbiorczej żądanego konta poczty e-mail stuknij ikonę ✎.
2. Wybierz jednego lub kilku odbiorców.
3. Wprowadź temat, a następnie zredaguj wiadomość e-mail.
4. Aby załączyć zdjęcie, film lub plik, stuknij ikonę 📎.
5. Stuknij ikonę ➤, aby wysłać.

Odpowiadanie na wiadomości i przekazywanie wiadomości e-mail poczty Gmail

1. W skrzynce odbiorczej Gmail stuknij wiadomość e-mail lub rozmowę.
2. Aby odpowiedzieć nadawcy, stuknij ikonę . Lub stuknij ikonę i wybierz opcję **Odpowiedz wszystkim** lub **Prześlij dalej**.
3. Wykonaj jedną z następujących czynności:
   - Jeśli chcesz odpowiedzieć nadawcy lub w przypadku wybrania opcji **Odpowiedz wszystkim**, wpisz odpowiedź.
   - W przypadku wybrania opcji **Prześlij dalej**, określ odbiorców wiadomości.



Stuknij pozycję **Odpowiedz wewnątrz**, aby wpisać nową wiadomość w otrzymanej wiadomości. Powoduje to usunięcie załączników lub formatowania z oryginalnej wiadomości e-mail.

4. Stuknij ikonę , aby wysłać.

Kalendarz

Wyświetlanie Kalendarz

Aplikacja Kalendarz umożliwia przeglądanie wydarzeń, spotkań i terminów. Po zalogowaniu do kont online powiązane wydarzenia będą wyświetlane w opcji Kalendarz.

1. Otwórz aplikację Kalendarz.
2. Stuknij ikonę ▼ , a następnie wybierz widok kalendarza.

Jeśli widoczna jest ikona bieżącej daty 01 , stuknij ją, aby wrócić do bieżącej daty.

Widok Miesiąc

W widoku miesiąca widoczne są znaczniki przy dniach, w których mają miejsce wydarzenia. Na dole ekranu są ponadto wyświetlane nadchodzące wydarzenia z danego dnia.

- Przesuwaj palcem po ekranie w lewo lub w prawo, aby zobaczyć kolejne lub poprzednie miesiące.
- Stuknij wybrany dzień, aby zobaczyć wydarzenia, które zostały na ten dzień zaplanowane.
- Naciśnij i przytrzymaj dzień, aby wyświetlić więcej opcji.

Widok Dzień i Plan

W widoku Dzień wyświetlany jest harmonogram dnia i prognoza pogody na następne kilka dni. Natomiast widok Plan przedstawia wszystkie wydarzenia w skrócie.

- Przesuwaj palcem po ekranie w lewo lub w prawo, aby zobaczyć kolejne lub poprzednie dni.
- Stuknij wydarzenie, aby wyświetlić jego szczegóły.
- Jeśli wydarzenie to urodziny lub rocznica kontaktu, stuknij je, aby wysłać życzenia.

Chcesz wyświetlić czas wydarzenia w innej strefie czasowej? W widoku Dzień stuknij kolejno pozycje ⋮ > **Wybierz drugą strefę czasową** > **Wybierz lokalizację**, a następnie wprowadź nazwę miasta.

Widok Tydzień

W widoku Tydzień wyświetlana jest tabela wydarzeń z jednego tygodnia.

- Przesuwaj palcem po ekranie w lewo lub w prawo, aby zobaczyć kolejne lub poprzednie tygodnie.
- Stuknij wydarzenie (wyświetlane jako kolorowy pasek), aby zobaczyć jego szczegóły.

Planowanie lub edycja wydarzenia

W HTC One (E8), można tworzyć lub edytować zdarzenia z kalendarzem Exchange ActiveSync. Można także tworzyć, modyfikować i synchronizować zdarzenia z kalendarzem Google.

Edytowanie wydarzeń nie jest obsługiwane dla wszystkich kont.

1. Otwórz aplikację Kalendarz.
2. W dowolnym widoku Kalendarz wykonaj jedną z poniższych czynności:

Tworzenie wydarzenia	Stuknij ikonę +. Stuknij ikonę ▼, a następnie wybierz kalendarz, do którego ma być dodane zdarzenie.
Edytowanie wydarzenia	Wyświetl wydarzenie, a następnie stuknij ikonę .

3. Wprowadź szczegółowe ustawienia wydarzenia.
4. Aby zaprosić kontakty z konta Exchange ActiveSync, stuknij . Można także zaprosić kontakty z konta Google.
5. Stuknij przycisk **Zapisz**.

   Po zaproszeniu osób na wydarzenie stuknij polecenie **Wyślij** lub **Wyślij aktualizację**.

Sprawdzanie, czy w harmonogramie nie ma zdarzeń

Unikaj organizowania wielu spotkań jednocześnie. W Kalendarz możesz sprawdzić, czy nowe wydarzenie nie koliduje z umówionymi spotkaniami.

1. Podczas tworzenia lub edycji wydarzenia stuknij **Sprawdź kalendarz**.
2. Naciśnij i przytrzymaj pole wydarzenia, a następnie przeciągnij w dostępne okienko czasowe.
3. Przeciągnij górną i dolną granicę, aby ustawić czas trwania wydarzenia. W przypadku konfliktu z innymi zaplanowanymi wydarzeniami zostanie wyświetlony komunikat.
4. Stuknij **Gotowe**, aby powrócić do ekranu wydarzenia, a następnie zapisz wydarzenie.

Wybór kalendarzy, które mają być wyświetlone

1. W dowolnym widoku kalendarza stuknij kolejno pozycje ⋮ > **Konta (Wszystkie kalendarze)** lub **Konta (Kalendarz wielofunkcyjny)**.
2. Zaznacz lub wyczyść zaznaczenie konta, które chcesz pokazać lub ukryć.

   Jeśli w opcji konta online posiadasz wiele kalendarzy, stuknij ikonę ▪▪▪, aby wybrać pozycje, które chcesz uwzględnić.



- W telefonie HTC One (E8) kalendarze są synchronizowane nawet wtedy, gdy są ukryte.
- Możesz także wyświetlać lub ukrywać zadania utworzone w telefonie HTC One (E8).

Udostępnianie wydarzenia

Możesz udostępnić wydarzenie w formacie vCalendar za pomocą funkcji Bluetooth lub poprzez wysłanie go w formie załącznika do wiadomości e-mail lub tekstowej.

1. Wykonaj jeden z następujących kroków:
   - Po wyświetleniu wydarzenia stuknij kolejno pozycje ⋮ > **Udostępnij**.
   - W widoku dziennym, planu dnia lub tygodniowym naciśnij i przytrzymaj wydarzenie, a następnie stuknij pozycję **Udostępnij**.
2. Wybierz, w jaki sposób chcesz przesłać wydarzenie.



Można także przekazywać dalej zaakceptowane zaproszenia na spotkanie z kalendarza Exchange ActiveSync. Po wyświetleniu wydarzenia stuknij kolejno pozycje ⋮ > **Prześlij dalej**. Utwórz wiadomość e-mail, a następnie ją wyślij.

Przyjmowanie lub odrzucanie zaproszenia na spotkanie

Przejdź do widoku Zaproszenia, aby zobaczyć jeszcze nieprzyjęte lub odrzucone zaproszenia na spotkania.

Aby otrzymywać zaproszenia na spotkania w aplikacji Kalendarz, należy założyć konto Exchange ActiveSync.

1. Otwórz aplikację Kalendarz.
2. Stuknij kolejno pozycje ▼ > **Zaproszenia**, a następnie stuknij zaproszenie na spotkanie.
3. Zaakceptuj, odrzuć lub wstępnie zaakceptuj zaproszenie albo zaproponuj inną godzinę.

Stuknij ikonę ⋮, aby wyświetlić więcej opcji do wyboru, np. przenoszenie zaproszenia do folderu.

Aby anulować zaakceptowane zaproszenie na spotkanie lub zaproponować nową godzinę, wyświetl szczegóły wydarzenia w aplikacji Kalendarz, a następnie stuknij pozycję **Odpowiedź**.

Odrzucanie lub odkładanie przypomnień

Jeśli ustawione zostało przynajmniej jedno powiadomienie o wydarzeniu, w obszarze powiadomień paska stanu wyświetlona zostanie ikona nadchodzącego wydarzenia 1.

1. Otwórz panel powiadomień.
2. Jeśli powiadomienie wykaże, że jest wiele przypomnień, stuknij je, aby zobaczyć wszystkie przypomnienia. Następnie można wybrać ich odłożenie lub odrzucenie.
3. Po wyświetleniu pojedynczego powiadomienia o zdarzeniu, rozciągnij dwa palce na powiadomieniu w celu jego rozwinięcia. Możesz następnie:
   - Stuknij **Odłożenie** lub **Odrzuć**. Lub przeciągnij powiadomienie w lewo lub w prawo w celu odrzucenia.
   - Stuknij **Wyślij wiadomość e-mail**, aby wysłać szybką odpowiedź do uczestników spotkania.

Aby edytować listę szybkich odpowiedzi lub dodać własne, otwórz Kalendarz, a następnie stuknij ⋮ > **Ustawienia** > **Szybkie odpowiedzi**.

Jeśli nie zostaną odrzucone lub odłożone przypomnienia kalendarza, naciśnij ⮌ w panelu Powiadomienia, aby je zachować w oczekiwaniu, w obszarze powiadomień paska stanu.

Podróże i mapy

Ustawienia lokalizacji

Włączane lub wyłączanie usług lokalizacyjnych

Aby wyszukać swoją lokalizację w telefonie HTC One (E8), należy włączyć usługi lokalizacyjne.

1. Przejdź do menu Ustawienia, a następnie stuknij pozycję **Lokalizacja**.
2. Stuknij przełącznik **Wł./wył.**, aby włączyć lub wyłączyć usługi lokalizacyjne.
3. W pozycji Źródła lokalizacji wybierz żądany tryb lokalizacji. Na przykład w celu lepszego określania lokalizacji wybierz pozycję **Duża dokładność**. W celu oszczędzania energii baterii wybierz pozycję **Oszczędzanie energii**.

Wyłączenie źródła lokalizacji (np. GPS) oznacza, że żadna aplikacja w telefonie HTC One (E8) nie będzie zbierała danych o Twojej lokalizacji za pomocą danego źródła lokalizacji. Aplikacje innych firm mogą jednak zbierać dane o lokalizacji — i telefon HTC One (E8) może kontynuować ich zapewnianie — za pomocą innych źródeł, włącznie z Wi-Fi i triangulacją sygnału.

Mapy Google

Informacje o Mapy Google

Mapy Google™ to aplikacja umożliwiająca śledzenie aktualnej lokalizacji, wyświetlanie informacji o ruchu drogowym w czasie rzeczywistym i otrzymywanie szczegółowych wskazówek o tym, jak dotrzeć do miejsca przeznaczenia.

Jest to również narzędzie do wyszukiwania ciekawych miejsc lub adresów na mapie oraz wyświetlania lokalizacji w widoku ulicy.

- Aby można było wyszukiwać lokalizację za pomocą aplikacji Mapy Google, należy włączyć źródła lokalizacji.
- Aplikacja Mapy Google nie obejmuje wszystkich krajów ani miast.

Poruszanie się po mapach

Po otwarciu aplikacji Mapy Google możesz z łatwością odnaleźć swoją lokalizację na mapie lub sprawdzić miejsca w pobliżu, kadrując, powiększając lub zmniejszając mapę.

1. Otwórz aplikację Mapy.
2. Stuknij ikonę , aby wyświetlić swoją bieżącą lokalizację. Niebieski znacznik lub pokazuje bieżącą lokalizację użytkownika na mapie.

3. Stuknij ikonę , aby włączyć tryb Kompas. W trybie Kompas mapa jest dostosowywana zgodnie z kierunkiem ustawienia użytkownika. Stuknij ikonę , aby wyłączyć tryb Kompas.
4. Jeśli chcesz, aby na mapie wyświetlanych było więcej nałożonych na nią informacji, stuknij ikonę , a następnie stuknij widok mapy, taki jak **Ruch drogowy** lub **Komunikacja publiczna**, w celu jego włączenia lub wyłączenia.

Nawigowanie po mapie

Nawiguj po mapie za pomocą gestów wykonywanych palcami.

- Przesuń palec w dowolnym kierunku w celu przesunięcia mapy.
- Stuknij dwukrotnie mapę lub rozsuń dwa palce nad obszarem w celu jego powiększenia.

  Aby powiększyć mapę podczas trzymania telefonu jedną ręką, stuknij dwukrotnie kciukiem i przytrzymaj drugie stuknięcie, a następnie przeciągnij kciuk w dół.
- Stuknij dwukrotnie mapę dwoma palcami lub zsuń dwa palce nad obszarem w celu jego zmniejszenia.

  Aby pomniejszyć mapę podczas trzymania telefonu jedną ręką, stuknij dwukrotnie kciukiem i przytrzymaj drugie stuknięcie, a następnie przeciągnij kciuk w górę.
- Naciśnij i przytrzymaj obszar dwoma palcami, a następnie przeciągnij palce okrężnym ruchem w celu obrócenia mapy.
- Naciśnij i przytrzymaj obszar dwoma palcami, a następnie przesuń w górę w celu wyświetlenia widoku mapy pod kątem. Przesuń w dół, aby przywrócić widok z góry.

Wyszukiwanie lokalizacji

Używaj aplikacji Mapy Google do wyszukania lokalizacji, np. adresu lub rodzaju firmy bądź instytucji (np. muzea).

1. Otwórz aplikację Mapy.
2. Stuknij pole wyszukiwania, a następnie wprowadź miejsce, które chcesz wyszukać.

3. Stuknij klawisz **Enter** na klawiaturze lub stuknij sugerowany element wyszukiwania. W przypadku tylko jednego wyniku wyszukiwania będzie on oznaczony za pomocą znacznika miejsca .

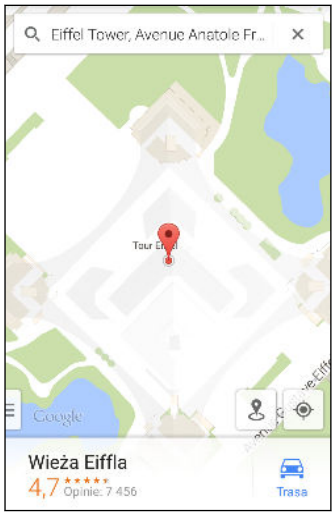

4. Jeśli wyników wyszukiwania będzie więcej, zostaną wskazane za pomocą czerwonych punktów lub ikon inteligentnej mapy. Przesuń palcem z dołu w górę, aby zobaczyć wszystkie wyniki wyszukiwania.
5. Stuknij ikonę , jeśli jest dostępna, aby zawęzić wyniki wyszukiwania.
6. Stuknij kartę z wyników wyszukiwania, aby sprawdzić adres, uzyskać wskazówki, zobaczyć lokalizację w Widoku ulicy (jeśli jest dostępny) i wiele więcej.
7. Aby sprawdzić następną lub poprzednią wyszukaną lokalizację, przesuń arkusz z informacjami w lewo lub w prawo.

Aby wyczyścić mapę i wyszukać inną lokalizację, przesuń arkusz z informacjami w dół (jeśli jest rozwinięty), a następnie stuknij ikonę .

Uzyskiwanie wskazówek

Możesz uzyskać dokładne wskazówki, jak dotrzeć do miejsca przeznaczenia. Aplikacja Mapy Google zapewnia wskazówki dotyczące podróżowania samochodem, komunikacją publiczną, rowerem i pieszo.

1. Otwórz aplikację Mapy.
2. Stuknij ikonę .
3. Wybierz sposób, w jaki chcesz dotrzeć do miejsca przeznaczenia.
4. Użyj bieżącej lokalizacji jako punktu początkowego lub stuknij pozycję **Twoje położenie**, aby wprowadzić punkt początkowy albo wybierz lokalizację z historii wyszukiwania.
5. Stuknij pozycję **Wybierz miejsce docelowe**, a następnie wprowadzać lub wybierz miejsce docelowe.

W przypadku podróżowania komunikacją publiczną stuknij ikonę , aby ustawić datę i godzinę podróży lub stuknij pozycję **Opcje** w celu ustawienia preferencji trasy.

6. Stuknij opcję trasy lub przewozu, aby zobaczyć wskazówki na mapie. Na arkuszu z informacjami na dole ekranu widoczny będzie także czas trwania podróży.
7. Stuknij arkusz z informacjami, aby wyświetlić wskazówki w postaci listy.

Po zakończeniu wyświetlania lub stosowania się do wskazówek stuknij ikonę ✕, aby zresetować mapę. Miejsce docelowe zostanie automatycznie zapisane w historii aplikacji Mapy Google.

HTC Car

W podróży z aplikacją HTC Car

Teraz w trakcie podróży samochodem możesz w łatwy sposób korzystać z telefonu HTC One (E8), aby dotrzeć do celu, relaksować się godzinami przy rozrywce, a także pozostać w kontakcie z ważnymi dla Ciebie osobami. Korzystaj z muzyki, połączeń telefonicznych, map i innych funkcji dzięki aplikacji HTC Car.

1. Aplikacja HTC Car jest uruchamiana niezwłocznie po zamontowaniu telefonu HTC One (E8) w zestawie samochodowym HTC.
2. Przesuwaj w górę lub w dół, aby zobaczyć, co umożliwia aplikacja HTC Car.



Podczas korzystania z aplikacji HTC Car możesz w dowolnym czasie z dowolnego ekranu powrócić do ekranu głównego, naciskając przycisk ⌂ .

Po wyjęciu telefonu HTC One (E8) z zestawu samochodowego HTC aplikacja HTC Car zostaje automatycznie zamknięta.

Aplikację HTC Car można zamknąć ręcznie, naciskając przycisk ⮌ na ekranie głównym.

Korzystanie z poleceń głosowych w aplikacji HTC Car

Korzystaj z poleceń głosowych, aby obsługiwać aplikację HTC Car.



Funkcja ta może nie być dostępna we wszystkich językach.

1. W aplikacji HTC Car stuknij ekran trzema palcami, aby uaktywnić tryb poleceń głosowych.
2. Wykonaj jedną z następujących czynności:

Zadzwoń do kogoś	Powiedz „`Zadzwoń do [imię i nazwisko osoby w książce telefonicznej]`”
Odtwarzać muzykę	Powiedz „`Odtwórz [tytuł utworu, album, nazwa wykonawcy lub gatunek]`”
Znajdź coś na mapie	Powiedz „`Nawiguj`”. Gdy w aplikacji HTC Car odtworzony zostanie monit o wybranie miejsca docelowego, powiedz adres lub nazwę punktu zainteresowania.



Tryb poleceń głosowych można również uaktywnić poprzez:

- Stuknięcie polecenia **Zacznij mówić** na ekranie głównym aplikacji HTC Car.
- Naciśnięcie przycisku odbierania połączenia w obsługiwanym zestawie słuchawkowym Bluetooth.

Wyszukiwanie miejsc w aplikacji HTC Car

1. W aplikacji HTC Car stuknij opcję **Nawigacja**.
2. Aby wyszukać miejsce, stuknij ikonę , a następnie wprowadź lokalizację w polu wyszukiwania.
3. Aby znaleźć poprzednio wyszukane miejsce, stuknij pozycję **Wstecz**.
4. Aby uzyskać wskazówki dojazdu dla nadchodzącego wydarzenia w aplikacji Kalendarz, stuknij pozycję **Terminy**, a następnie stuknij nadchodzące spotkanie.

Odkrywanie otoczenia

Chcesz poznać smak przygody? W zaledwie kilka stuknięć możesz szybko znaleźć ciekawe miejsca w pobliżu.

1. W aplikacji HTC Car stuknij opcję **Nawigacja**.
2. Stuknij kategorię, np. **Restauracja** lub **Parking**, aby wyświetlić znajdujące się w pobliżu miejsca.
3. Stuknij ikonę , aby wprowadzić własne kluczowe słowa wyszukiwania.

Odtwarzanie muzyki w aplikacji HTC Car

1. W aplikacji HTC Car stuknij opcję **Muzyka**.
2. Przesuń ekran w lewo lub w prawo, aby przejrzeć kategorię.
3. Stuknij ikonę , aby przeszukać kolekcję.
4. Stuknij album, utwór lub listę odtwarzania, aby uruchomić odtwarzanie.

Wykonywanie połączeń telefonicznych w aplikacji HTC Car

- Stuknij opcję **Wybieranie numerów**, aby otworzyć klawiaturę.
- Stuknij pozycję **Osoby**, a następnie przeglądaj kategorię lub wyszukaj, wprowadzając imię i nazwisko.
- Stuknij polecenie **Zacznij mówić** i powiedz „`Zadzwoń`” i imię i nazwisko danej osoby. Na przykład: powiedz „`Zadzwoń do Jennifer Singer`”.

Obsługiwanie połączeń przychodzących w aplikacji HTC Car

W przypadku połączenia przychodzącego można je łatwo odebrać lub odrzucić.

- Jeśli usłyszysz żądanie głosowe, powiedz „`tak`” lub „`nie`”, aby odebrać lub odrzucić połączenie.
- Stuknij **Odbierz** lub **Odrzuć**.

Personalizowanie aplikacji HTC Car

- Aby zmienić domyślne ustawienia aplikacji HTC Car, stuknij opcję **Ustawienia**.
- Aby dodać więcej aplikacji do HTC Car, stuknij ikonę + i wybierz aplikację.

Inne aplikacje

Używanie aplikacji Szkicownik

Chcesz wykonać stronę do cyfrowego albumu? Za pomocą aplikacji Szkicownik można uzyskać artystyczne efekty oraz połączyć w notatce zdjęcia, tekst i ilustracje.

Przy użyciu dostępnych szablonów można także tworzyć listy lub monitorować swój budżet. Przygotuj kartkę z życzeniami i połącz ją z urodzinami znajomego w aplikacji Kalendarz, aby móc wysłać ją w kilku stuknięciach.

Redagowanie notatki

1. Otwórz aplikację Szkicownik.
2. Wybierz szablon po wyświetleniu monitu. Lub stuknij ikonę +.
3. W polu **Tu tekst tytułowy** wpisz tytuł notatki.
4. Użyj narzędzi edycji, aby wprowadzić tekst, narysować rysunki, nagrać dźwięk itd.
5. Wstaw obrazy, takie jak zdjęcia i ilustracje. Aby dwoiedzić się jak, sprawdź Wstawianie obrazów i ilustracji do notatki na stronie 165.
6. Naciśnij i przytrzymaj obraz w celu przeniesienia, zmiany rozmiaru lub usunięcia. Można również użyć dwóch palców w celu obrócenia obrazu.
7. Stuknij ⋮ dla innych opcji, takich jak zmiana szablonu, połączenie notatki z wydarzeniem i więcej.
8. Aby zapisać notatkę, naciśnij ⮌.

Wstawianie obrazów i ilustracji do notatki

Podczas redagowania notatki można wykonać poniższe czynności:

- Stuknij ikonę , aby wykonać zdjęcie lub stuknij kolejno pozycje > **Wstaw zdjęcie**, aby wybrać obraz z aplikacji Galeria.
- Stuknij ikonę , aby coś narysować lub stuknij ikonę , aby napisać tekst. Można zmienić właściwości pióra.



- Stuknij ikonę , aby wstawić naklejkę.

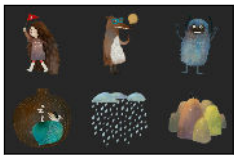

- Aby wstawić miniaturę strony internetowej, stuknij kolejno pozycje > **Zawartość sieci Web**. W aplikacji Internet przejdź do strony internetowej, a następnie stuknij kolejno pozycje > **Udostępnij** > **Szkicownik**.

Tworzenie notatki na foto blogu

Czy zdjęcia mogą najlepiej przekazać twoją historię? Pogrupuj zdjęcia w notatkę i nadaj jej bardziej rozrywkowy charakter poprzez wstawienie kolaży zdjęć, naklejek itp.

Po wstawieniu kolażu, pogrupuj najpierw zdjęcia w tym samym wydarzeniu lub albumie w aplikacji Galeria.

1. Otwórz aplikację Szkicownik.
2. Stuknij + i wybierz szablon foto blogu.
3. Stuknij ikonę , aby wykonać zdjęcie lub wybierz zdjęcia z aplikacji Galeria, aby pogrupować je w kolaż.



4. W przypadku wstawiania kolażu naciśnij i przytrzymaj go, a następnie wybierz układ. Można także:
   - Nacisnąć i przytrzymać, a następnie przeciągnąć dookoła zdjęcia w obrębie ramki, puszczając obiekt na środku ramki.
   - Nacisnąć i przytrzymać, a następnie przeciągnąć zdjęcie nad inne, aby je zaaranżować.
   - Odsunąć dwa palce od siebie na zdjęciu lub przesunąć dwa palce razem w celu zmniejszenia.
   - Stuknij inny układ w celu zmiany bieżącego układu.
5. Stuknij obszar nad datą, a następnie użyj narzędzi edycyjnych do wstawienia tekstu i ilustracji.
6. Aby dodać kolejną stronę, stuknij ikonę +. Po osiągnięciu maksymalnej liczby stron na ekranie wyświetlony zostanie komunikat.
7. Aby zapisać notatkę, naciśnij ⮌.

Grupowanie notatek w notatniku

- Aby zgrupować notatki i umieścić je w nowym notatniku, stuknij kolejno pozycje ⋮ > **Grupuj**.
- Aby zgrupować notatki i umieścić je w istniejącym notatniku, stuknij kolejno pozycje ⋮ > **Przenieś do**.
- Aby utworzyć nowy notatnik, przesuń palcem do karty Notatniki, a następnie stuknij ikonę +.

Publikowanie i udostępnianie notatki

Prześlij i udostępnij efekt swojej twórczej pracy w Internecie oraz uzyskaj własną stronę główną aplikacji Szkicownik.

1. Po otwarciu notatki stuknij ikonę ⋰.
2. Stuknij pozycję **Udostępnij artykuł**.
3. Wpisz opis lub oznacz notatkę.
4. Upewnij się, że wybrana została pozycja **Udostępnij wpis**.
5. W pozycji Udostępnianie w stuknij miejsca, w których utworzone łącze ma zostać udostępnione. Wyświetlony zostanie monit o ukończenie czynności w wybranych aplikacjach.
6. Stuknij przycisk **Gotowe**.

Aby wyświetlić udostępnione notatki, przesuń palcem do karty Udostępnij na ekranie głównym aplikacji Szkicownik.

Korzystanie z aplikacji Zegar

Aplikacja Zegar umożliwia więcej niż tylko wyświetlanie daty i godziny. Możesz używać telefonu HTC One (E8) jako zegara światowego, aby sprawdzać datę i czas w innych miastach na świecie. Możesz także ustawiać alarmy lub odliczać czas za pomocą stopera lub minutnika.

Ręczne ustawianie daty i godziny

1. Otwórz aplikację Zegar.
2. Na karcie Zegar światowy stuknij kolejno pozycje ⋮ > **Ustawienia lokalnej strefy czasowej**.
3. Usuń zaznaczenie opcji **Automatyczna data i godzina** i **Automatyczna strefa czasowa** i ustaw strefę czasową, datę i godzinę.



Aby wyświetlić czas wojskowy, wybierz opcję **Używaj formatu 24-godzinnego**.

Ustawianie alarmu

Można ustawić więcej niż jeden alarm.

1. Otwórz aplikację Zegar.
2. Na karcie Alarmy zaznacz pole wyboru alarmu, a następnie stuknij alarm.
3. W obszarze Ustaw alarm użyj pokręteł przewijania, aby ustawić godzinę alarmu.
4. Aby ustawić alarm na wiele dni, stuknij **Powtórz**.
5. Stuknij przycisk **Gotowe**.



- Aby wyłączyć alarm, usuń zaznaczenie pola wyboru danego alarmu.
- Aby ustawić więcej niż trzy alarmy, stuknij +.

Sprawdzanie Pogoda

Aplikacji i widżetu Pogoda można używać do sprawdzania bieżącej pogody i prognoz pogody na następne kilka dni. Poza pogodą w aktualnym miejscu można również przeglądać prognozy pogody dla innych miast świata.

1. Otwórz aplikację Pogoda. Możesz sprawdzić pogodę dla różnych miast, również dla tego, w którym przebywasz.
2. Stuknij miasto, aby wyświetlić informacje o pogodzie.
3. Przesuwając palcem, przejdź na karty Za godzinę i Prognoza, aby sprawdzić prognozę pogody dla wybranej lokalizacji.

4. Sprawdź pogodę w innych miastach, stukając ikonę ▼, a następnie wybierając żądane miasto.
5. Aby dodać więcej miast, stuknij ikonę + i wprowadź swoją lokalizację.

Ustawienia w aplikacji Pogoda mają również wpływ na informacje o pogodzie wyświetlane w aplikacjach Zegar i Kalendarz.

Nagrywanie plików głosowych

Użyj funkcji Notatki głosowe, aby nagrywać informacje podczas wykładów, wywiadów lub nawet, aby tworzyć swój własny dziennik audio.

1. Otwórz aplikację Notatki głosowe.
2. Trzymaj mikrofon blisko źródła dźwięku.
3. Stuknij ●, aby rozpocząć nagrywanie pliku głosowego.

Notatki głosowe może działać w tle, gdy wykonujesz inne czynności w telefonie HTC One (E8), za wyjątkiem otwierania innych aplikacji, które także wykorzystują funkcje audio.

4. Stuknij ■, aby zatrzymać nagrywanie.

Aby odtworzyć plik głosowy, stuknij ikonę ▶.

Aby wyświetlić nagrane pliki głosowe, stuknij ikonę ‹. Naciśnij i przytrzymaj plik głosowy, aby wyświetlić opcje udostępniania, ustawiania pliku jako dzwonka itd.

Śledzenie zadań

Przy użyciu aplikacji Zadania możesz organizować i śledzić listę zadań do wykonania. Utwórz zadania w telefonie lub zsynchronizuj je ze swoim kontem Microsoft Exchange ActiveSync. Można także zsynchronizować zadania z kontem Google.

Można nawet wybrać sprawdzanie zadań w aplikacji Kalendarz.

Tworzenie zadania

1. Otwórz aplikację Zadania.
2. Aby wybrać konto zadania, w którym chcesz utworzyć zadanie, stuknij ikonę ▼.
3. Stuknij ikonę + i wprowadź szczegóły zadania.

Zadanie utworzone w opcji Moje zadania można połączyć z kontaktem (stuknij ikonę 👤) lub z lokalizacją (stuknij 📍).

4. Stuknij polecenie **Zapisz**.

Zarządzanie zadaniami

1. Przejdź do listy, która zawiera zadanie.
2. Na liście zadań można:
   - Stuknij pole wyboru obok zadania, aby zaznaczyć wykonanie zadania.
   - Naciśnij i przytrzymaj zadanie do usunięcia, przełożenia lub przesunięcia na inną listę.
   - Stuknij ⋮, aby obejrzeć zakończone zadania, posortować je i uzyskać inne opcje.

Zarządzanie listami zadań

1. W aplikacji Zadania stuknij kolejno pozycje ⋮ > **Zarządzaj listami**.
2. Można tutaj:
   - Stuknij listę, aby pokazać wszystkie zadania na tej liście.
   - Stuknij + i wybierz konto w celu utworzenia listy.



Nie można tworzyć dla kont Microsoft Exchange ActiveSync.

   - Stuknij ⋯, aby zmienić nazwę lub usunąć listę.



Niektórych list nie można usunąć.

Tryb Dziecko

Nie chcesz, aby Twoje dzieci weszły na nieodpowiednią stronę internetową lub aby przeglądały ważne pliki służbowe podczas korzystania z telefonu HTC One (E8)? Użyj aplikacji Tryb Dziecko™, aby zezwolić dzieciom na korzystanie z rozrywki i dostosowanych do wieku gier itd., jednocześnie chroniąc ważne dane przed przypadkowym usunięciem. Aby uzyskać więcej informacji o aplikacji Tryb Dziecko, odwiedź stronę www.zoodles.com.



Funkcja ta może nie być dostępna we wszystkich telefonach.

Tworzenie profilu dla dziecka

1. Otwórz **Panel zarządzania rodziców** na ekranie Wszystkie aplikacje. Przy pierwszym użyciu aplikacji Tryb Dziecko należy utworzyć konto lub zalogować się do istniejącego.
2. Stuknij domyślną nazwę na górze ekranu, a następnie stuknij pozycję **Dodaj dziecko**.
3. Wprowadź informacje na ekranie, a następnie stuknij pozycję **Zapisz**.

Przełączanie do aplikacji Tryb Dziecko

1. Otwórz aplikację Tryb Dzieci.
2. Po wyświetleniu monitu wykonaj instrukcje ekranowe, aby ustawić blokadę dziecięcą.

3. Na ekranie głównym Zoodles™ stuknij profil utworzony dla dziecka.
4. Stuknij ikony, aby uzyskać dostęp do gier i aplikacji, odtworzyć nagrane słuchowiska itd.

Ustawienie aplikacji dostępnych dla dzieci w Tryb Dziecko

W aplikacji Tryb Dziecko można wybrać aplikacje w telefonie HTC One (E8), do których dziecko będzie miało dostęp.

1. Otwórz **Panel zarządzania rodziców** na ekranie Wszystkie aplikacje. Możesz także przejść do pozycji Panel zarządzania rodziców z opcji **Ustawienia** > **Zabezpieczenia** > **Tryb dla dzieci**.
2. Potwierdź czynność, wprowadzając żądane informacje.
3. W opcji Funkcje podstawowe stuknij opcję **Aplikacje**. Zostanie wyświetlona lista aplikacji zainstalowanych w telefonie HTC One (E8).
4. Stuknij opcję zaznaczenia obok aplikacji, do której chcesz umożliwić dziecku dostęp w Zoodles.



Chcesz odbierać lub blokować połączenia przychodzące w aplikacji Tryb Dziecko? Stuknij kolejno pozycje ⚙ > **Opcje urządzenia**, a następnie zaznacz lub usuń zaznaczenie opcji **Zezwalaj na połączenia przychodzące**.

Zamykanie aplikacji Tryb Dziecko

Na ekranie głównym Zoodles stuknij ikonę ✕, a następnie potwierdź czynność, wprowadzając żądane informacje.

Połączenie internetowe

Włączanie lub wyłączanie połączenia danych

Wyłączenie połączenia danych wydłuża żywotność baterii i pozwala uzyskać oszczędności związane z opłatami za transfer danych.

Aby korzystać z sieci 4G/LTE danego operatora w celu nawiązywania połączeń głosowych lub korzystania z usług danych, wymagany jest plan taryfowy 4G/LTE. Aby uzyskać więcej informacji, skontaktuj się z danym operatorem.

1. Przesuń w dół dwoma palcami na pasku stanu, aby otworzyć pozycję Szybki dostęp.
2. Stuknij kafelek **Transmisja danych**, aby włączyć lub wyłączyć połączenie danych.

Jeśli połączenie danych nie jest włączone i nie ma połączenia z siecią Wi-Fi, nie będą otrzymywane automatycznie aktualizacje poczty e-mail i kont w sieciach społecznościowych ani inne synchronizowane dane.

Zarządzanie zużyciem danych

Jeśli masz do wykorzystania ograniczoną ilość danych, istotne jest, aby monitorować wszelkie czynności i aplikacje, które zazwyczaj wysyłają i odbierają dane, np. przeglądanie stron internetowych, synchronizowanie kont online oraz wysyłanie wiadomości e-mail lub udostępnianie aktualizacji statusu.

Oto kilka przykładów:

- Strumieniowanie filmów i muzyki w sieci
- Gry online
- Pobieranie aplikacji, map i plików
- Odświeżanie aplikacji w celu aktualizacji informacji i wiadomości
- Ładowanie i tworzenie kopii zapasowych plików na koncie pamięci online
- Używanie telefonu HTC One (E8) jako hotspota Wi-Fi
- Udostępnianie komórkowego połączenia transmisji danych za pomocą funkcji tetheringu przez USB

Aby oszczędnie używać danych, podłączaj się w miarę możliwości do sieci Wi-Fi i ustaw mniejszą częstotliwość synchronizacji kont online i poczty e-mail.

Włączanie lub wyłączanie roamingu danych

Nawiąż połączenie z siecią partnera operatora sieci komórkowej i korzystaj z usług transferu danych, będąc poza zasięgiem sieci tego operatora.



Korzystanie z usług transmisji danych w roamingu może być drogie. Przed skorzystaniem z transmisji danych w roamingu sprawdź ceny u operatora sieci.

1. Przesuń w dół dwoma palcami na pasku stanu, aby otworzyć pozycję Szybki dostęp.
2. Jeśli funkcja Transmisja danych jest wyłączona, stuknij kafelek **Transmisja danych**, aby ją włączyć.
3. Stuknij ikonę ⋯. Wyświetlony zostanie ekran Ustawienia sieci komórkowej.
4. Zaznacz lub usuń zaznaczenie opcji **Dane w roamingu**.

Monitorowanie zużycia danych

Możesz monitorować zużycie danych, aby nie przekroczyć miesięcznego limitu transferu danych.



Zużycie danych mierzone w telefonie HTC One (E8) może się różnić i być mniejsze od rzeczywistego wykorzystania danych.

1. Przejdź do menu Ustawienia, a następnie stuknij dla pozycji Sieci zwykłe i bezprzewodowe opcję **Więcej**.
2. Stuknij pozycję **Użycie danych**.
3. Na karcie Mobilne zaznacz opcję **Limit użycia transmisji danych** i stuknij przycisk **OK**, aby połączenie danych było wyłączane automatycznie po osiągnięciu ustawionego limitu.
4. Przeciągnij górną granicę LIMITU, aby ustawić miesięczny limit danych.
5. Zaznacz opcję **Ostrzegaj mnie o użyciu danych**, a następnie przeciągnij dolną granicę ALARMU, aby ustawić ostrzeżenie przed osiągnięciem miesięcznego limitu danych.
6. Stuknij pozycję **Resetuj użycie danych**, a następnie ustaw dzień miesiąca, w którym cykl zużycia będzie resetowany. Data przypada zazwyczaj na początek miesięcznego cyklu rozliczeniowego.
7. Przeciągnij znaczniki pionowych linii, aby zobaczyć, ile danych zostało zużytych w określonym przedziale czasu.



W przypadku podłączania telefonu HTC One (E8) do innego przenośnego hotspota Wi-Fi, stuknij kolejno pozycje ⋮ > **Mobilne hotspoty**, aby ograniczyć pobieranie danych w tle, które mogłoby spowodować dodatkowe opłaty za transfer danych.

Sprawdzanie zużycia danych aplikacji

1. Przejdź do menu Ustawienia, a następnie stuknij dla pozycji Sieci zwykłe i bezprzewodowe opcję **Więcej**.
2. Stuknij pozycję **Użycie danych**.

3. Na karcie Mobilne przeciągnij pionowe znaczniki, aby zobaczyć, ile danych zostało zużytych w określonym przedziale czasu.
4. Przewiń ekran w dół, aby zobaczyć listę aplikacji i informacje o ich zużyciu danych.
5. Stuknij daną aplikację, aby wyświetlić szczegóły.

Wi-Fi

Aby skorzystać z sieci Wi-Fi, należy mieć dostęp do bezprzewodowego punktu dostępu lub tzw. „hotspota".

Dostępność i zasięg sygnału Wi-Fi zależy od liczby, infrastruktury oraz innych obiektów, przez które sygnał Wi-Fi musi przenikać (np. budynków lub ścian działowych).

Włączanie sieci Wi-Fi

1. Przesuń w dół dwoma palcami na pasku stanu, aby otworzyć pozycję Szybki dostęp.
2. Stuknij kafelek **Wi-Fi**, aby włączyć sieć Wi-Fi.
3. Stuknij ikonę ⋯, aby wyświetlić listę wykrytych sieci bezprzewodowych.

- Aby ręcznie wyszukać sieci Wi-Fi, stuknij kolejno pozycje ⋮ > **Skanuj**.
- Jeśli żądana sieć bezprzewodowa nie jest podana na liście, stuknij kolejno pozycje ⋮ > **Dodaj sieć**, aby dodać ją ręcznie.

Łączenie z siecią Wi-Fi

1. Włącz sieć Wi-Fi i sprawdź listę wykrytych sieci Wi-Fi.

   Patrz część Włączanie sieci Wi-Fi na stronie 173.
2. Stuknij sieć Wi-Fi, z którą chcesz się połączyć.
3. Jeżeli wybrana zostanie sieć zabezpieczona, wprowadź klucz sieciowy lub hasło.
4. Stuknij pozycję **Połącz**. Po nawiązaniu połączenia na pasku stanu wyświetlona zostanie ikona sieci Wi-Fi .

Unikanie powiadomień z niezabezpieczonych sieci Wi-Fi

Można uniknąć powiadomień z niezabezpieczonych sieci Wi-Fi.

1. Włącz sieć Wi-Fi i sprawdź listę wykrytych sieci Wi-Fi.

   Patrz część Włączanie sieci Wi-Fi na stronie 173.
2. Naciśnij i przytrzymaj niezabezpieczoną sieć Wi-Fi o której nie chcesz otrzymywać powiadomień, a następnie stuknij **Zablokuj powiadomienie o sieci**.
3. Aby odblokować niezabezpieczoną sieć Wi-Fi, naciśnij i przytrzymaj nazwę sieci, a następnie stuknij **Odblokuj powiadomienie o sieci**.

Łączenie z siecią Wi-Fi przez WPS

W przypadku korzystania z routera Wi-Fi z funkcją Wi-Fi Protected Setup (WPS) telefon HTC One (E8) można połączyć z siecią w bardzo prosty sposób.

1. Włącz sieć Wi-Fi i sprawdź listę wykrytych sieci Wi-Fi.

   Patrz część Włączanie sieci Wi-Fi na stronie 173.

2. Stuknij kolejno pozycje ⋮ > **WPS Push**, a następnie naciśnij przycisk WPS na routerze Wi-Fi.

Aby korzystać z metody wprowadzania kodu PIN przy użyciu funkcji Wi-Fi Protected Setup (WPS), stuknij kolejno pozycje ⋮ > **Kod PIN dla WPS**.

Automatyczne logowanie do publicznej sieci Wi-Fi (WISPr)

Można tak skonfigurować telefon HTC One (E8), aby automatycznie logował się do publicznej sieci Wi-Fi, której regularnie używasz. Zaoszczędzi to problemów przechodzenia przez proces uwierzytelniania dostawcy sieci Wi-Fi przy każdym łączeniu się z daną siecią Wi-Fi. Wystarczy dodać dane logowania do ustawień WISPr (ang. Wireless Internet Service Provider roaming — roaming dostawcy usług bezprzewodowego Internetu).

Punkt dostępu sieci Wi-Fi musi obsługiwać dany portal sieciowy WISPr. Aby uzyskać szczegółowe informacje, należy skontaktować się z dostawcą sieci Wi-Fi.

1. Przesuń w dół dwoma palcami na pasku stanu, aby otworzyć pozycję Szybki dostęp.
2. Jeśli połączenie Wi-Fi jest wyłączone, stuknij kafelek **Wi-Fi**, aby je włączyć.
3. Stuknij ikonę ▪▪▪.
4. Stuknij kolejno pozycje ⋮ > **Zaawansowane**.
5. W pozycji Ustawienia WISPr wybierz pozycję **Automatyczne logowanie**, a następnie stuknij kolejno pozycje **Ustawienia konta WISPr** > **Dodaj nowe konto**.
6. Wprowadź nazwę dostawcy usług, nazwę logowania (pełna nazwa domeny) oraz hasło.
7. Stuknij kolejno pozycje ⋮ > **Zapisz**
8. Nawiąż połączenie z publiczną siecią Wi-Fi.

- Jeśli masz dostęp do kilku publicznych sieci Wi-Fi, możesz dodać nawet pięć zestawów danych logowania do listy Konta WISPr.
- Na liście Konta WISPr naciśnij i przytrzymaj żądane konto, aby je usunąć lub edytować.

Łączenie z VPN

Dodaj wirtualne sieci prywatne (VPN), które umożliwiają łączenie się i uzyskiwanie dostępu do zasobów w sieci lokalnej, na przykład sieci firmowej lub domowej.

Przed połączeniem telefonu HTC One (E8) z siecią lokalną może zostać wyświetlone polecenie:

- Instalacji certyfikatów bezpieczeństwa.
- Wprowadzenia danych logowania.
- Pobrania i zainstalowania wymaganej aplikacji VPN w przypadku łączenia się z zabezpieczoną siecią firmową. Skontaktuj się z administratorem sieci, aby uzyskać szczegółowe informacje.

Przed zainicjowaniem połączenia VPN należy najpierw nawiązać w telefonie HTC One (E8) połączenie Wi-Fi lub połączenie transmisji danych.

Dodawanie połączenia VPN

Przed skonfigurowaniem połączenia VPN i korzystaniem z danych uwierzytelniania należy najpierw ustawić kod PIN lub hasło blokady ekranu.

1. Przejdź do menu Ustawienia, a następnie stuknij dla pozycji Sieci zwykłe i bezprzewodowe opcję **Więcej**.
2. Stuknij kolejno pozycje **VPN** > ⋮ > **Dodaj profil VPN**.
3. Wprowadź ustawienia VPN i skonfiguruj je zgodnie z danymi zabezpieczeń otrzymanymi od administratora sieci.
4. Stuknij pozycję **Zapisz**.

Łączenie z VPN

1. Przejdź do menu Ustawienia, a następnie stuknij dla pozycji Sieci zwykłe i bezprzewodowe opcję **Więcej**.
2. Stuknij pozycję **VPN**.
3. Stuknij sieć VPN, z którą chcesz nawiązać połączenie.
4. Wprowadź dane logowania, a następnie stuknij pozycję **Połącz**. Po uzyskaniu połączenia w obszarze powiadomień paska stanu wyświetlona zostanie ikona połączenia z siecią VPN .

Otwórz przeglądarkę internetową, aby uzyskać dostęp do takich zasobów, jak firmowa sieć intranet.

Rozłączanie się z VPN

- W menu Ustawienia stuknij kolejno pozycje **Więcej** > **VPN**. Stuknij połączenie VPN, a następnie stuknij pozycję **Rozłącz**.
- Otwórz panel powiadomień. Jeśli widoczne jest powiadomienie VPN, stuknij je, a następnie stuknij pozycję **Rozłącz**.

Używanie telefonu HTC One (E8) jako hotspota Wi-Fi

Możesz udostępniać połączenie danych innym urządzeniom, używając telefonu HTC One (E8) jako hotspota Wi-Fi.

- Upewnij się, że włączone jest połączenie transmisji danych.
- Do korzystania z tej usługi wymagany jest powiązany z danym kontem zatwierdzony plan taryfowy od operatora sieci komórkowej. Urządzenia połączone z hotspotem Wi-Fi korzystają z danych w ramach wykupionego planu taryfowego.

1. Otwórz aplikację Ustawienia.
2. W obszarze Sieci zwykłe i bezprzewodowe stuknij **Więcej**.
3. Stuknij kolejno pozycje **Udostępnianie sieci komórkowej** > **Hotspot Wi-Fi**.

   Po włączeniu hotspota Wi-Fi po raz pierwszy należy go skonfigurować.
4. Wprowadź nazwę hotspota lub użyj nazwy domyślnej.
5. Wprowadź hasło lub użyj hasła domyślnego.

   Hasło to klucz, który inne osoby muszą wprowadzić w swoich urządzeniach, aby móc nawiązać połączenie i używać telefonu HTC One (E8) jako routera bezprzewodowego.
6. Aby jeszcze bardziej zabezpieczyć hotspot Wi-Fi, stuknij pozycję ⋮ > **Zaawansowane**.

   Wybierz spośród dostępnych ustawień, a następnie naciśnij przycisk ⮌ .
7. Stuknij przełącznik **Wł./wył.** przenośnego Hotspot Wi-Fi, aby go włączyć.

Telefon HTC One (E8) jest gotowy do pracy jako hotspot Wi-Fi, gdy na pasku stanu wyświetlona zostanie ikona (((·))).

Aby pomóc w minimalizacji zagrożeń bezpieczeństwa, korzystaj z domyślnych ustawień zabezpieczeń oraz ustaw bezpieczne i unikatowe hasło.

Udostępnianie internetowego połączenia telefonu za pośrednictwem funkcji Udostępnianie USB

Komputer nie ma połączenia z Internetem? Żaden problem. Skorzystaj z połączenia danych telefonu HTC One (E8), aby połączyć się z Internetem.

- Aby mieć pewność, że sterowniki USB dla telefonu HTC One (E8) są aktualne, zainstaluj najnowszą wersję aplikacji HTC Sync Manager na komputerze.
- Należy upewnić się, że usługa tetheringu przez USB została uaktywniona przez operatora sieci komórkowej.
- Możliwe, że konieczne będzie dodanie opcji Udostępnianie USB do planu taryfowego, co może wiązać się z dodatkowymi kosztami. Szczegółowe informacje uzyskasz u operatora sieci komórkowej.
- Upewnij się, że bezprzewodowe połączenie danych jest włączone.

1. Otwórz aplikację Ustawienia.
2. W obszarze Sieci zwykłe i bezprzewodowe stuknij **Więcej**.
3. Stuknij kolejno pozycje **Udostępnianie sieci komórkowej** > **Ustawienie sieci USB** > **Udostępnianie USB**.
4. Podłącz telefon HTC One (E8) do komputera za pomocą dostarczonego kabla USB.

Bluetooth

Włączanie lub wyłączanie Bluetooth

1. Przesuń w dół dwoma palcami na pasku stanu, aby otworzyć pozycję Szybki dostęp.
2. Stuknij kafelek **Bluetooth**, aby włączyć lub wyłączyć Bluetooth.
3. Stuknij ikonę ▪▪▪, aby wyświetlić listę dostępnych urządzeń.

Wyłącz protokół Bluetooth w celu oszczędzania energii akumulatora lub w miejscach, w których korzystanie z technologii radiowych jest zabronione, np. na pokładach samolotów lub w szpitalach.

Podłączanie zestawu słuchawkowego Bluetooth

Zestaw słuchawkowy Bluetooth A2DP stereo lub zestaw samochodowy Bluetooth mogą służyć do słuchania muzyki lub prowadzenia rozmów telefonicznych bez angażowania rąk.

Przed podłączeniem zestawu słuchawkowego należy ustawić go jako wykrywalny, aby telefon HTC One (E8) mógł go znaleźć. Szczegółowe informacje można znaleźć w instrukcji obsługi zestawu słuchawkowego.

1. Włącz funkcję Bluetooth i sprawdź listę dostępnych urządzeń.

   Patrz część Włączanie lub wyłączanie Bluetooth na stronie 178.
2. Jeśli zestawu słuchawkowego nie ma na liście, stuknij pozycję **Wyszukaj urządzenia**, aby odświeżyć listę.
3. Stuknij nazwę zestawu słuchawkowego na liście Dostępne urządzenia. Telefon HTC One (E8) zostanie sparowany z zestawem słuchawkowym, a w sekcji Powiązane urządzenia wyświetlony zostanie stan połączenia zestawu słuchawkowego.
4. Jeśli wyświetlone zostanie żądanie hasła, spróbuj wpisać `0000` lub `1234` lub zapoznaj się z dokumentacją dołączoną do zestawu słuchawkowego, aby odnaleźć hasło.

Po nawiązaniu połączenia z zestawem słuchawkowym Bluetooth na pasku stanu wyświetlona zostanie ikona .

Ponowne podłączanie zestawu słuchawkowego Bluetooth

Zazwyczaj można w prosty sposób ponownie podłączyć zestaw słuchawkowy, włączając funkcję Bluetooth w telefonie HTC One (E8), a następnie włączając zestaw słuchawkowy.

Może być jednak wymagane ręczne podłączenie, jeżeli zestaw słuchawkowy był używany w połączeniu z innym urządzeniem Bluetooth.

1. Włącz funkcję Bluetooth i sprawdź listę sparowanych urządzeń.

   Patrz część Włączanie lub wyłączanie Bluetooth na stronie 178.

2. Stuknij nazwę zestawu słuchawkowego na liście Powiązane urządzenia.
3. Jeśli wyświetlone zostanie żądanie hasła, spróbuj wpisać `0000` lub `1234` lub zapoznaj się z dokumentacją dołączoną do zestawu słuchawkowego, aby odnaleźć hasło.

Jeżeli nie można nawiązać połączenia z zestawem słuchawkowym, postępuj zgodnie z krokami podanymi w części Rozłączanie pary z urządzeniem Bluetooth na stronie 179, a następnie zgodnie z instrukcjami w części Podłączanie zestawu słuchawkowego Bluetooth na stronie 178.

Rozłączanie pary z urządzeniem Bluetooth

1. Włącz funkcję Bluetooth i sprawdź listę sparowanych urządzeń.

   Patrz część Włączanie lub wyłączanie Bluetooth na stronie 178.

2. W sekcji Powiązane urządzenia stuknij ikonę ⚙ obok urządzenia, które ma zostać rozłączone.
3. Stuknij pozycję **Rozłącz parę**.

Odbieranie plików przez Bluetooth

Za pomocą funkcji Bluetooth telefon HTC One (E8) może odbierać pliki różnego rodzaju, w tym zdjęcia, utwory muzyczne, dane kontaktowe, wydarzenia w kalendarzu i dokumenty, np. w formacie PDF.

Należy zapoznać się z dokumentacją urządzenia, gdzie znajdują się instrukcje dotyczące wysyłania informacji przez Bluetooth.

1. Włącz funkcję Bluetooth.

   Patrz część Włączanie lub wyłączanie Bluetooth na stronie 178.

2. Za pomocą urządzenia wysyłającego prześlij jeden lub więcej plików na telefon HTC One (E8).

3. Jeśli wyświetlone zostanie zapytanie, zaakceptuj prośbę o utworzenie pary w telefonie HTC One (E8) i urządzeniu wysyłającym. Ponadto może zostać wyświetlony monit o wprowadzenie tego samego hasła zabezpieczającego zarówno w telefonie, jak i w drugim urządzeniu lub potwierdzenie automatycznie wygenerowanego hasła zabezpieczającego.

   Wyświetlone zostanie żądanie autoryzacji Bluetooth.

4. Stuknij pozycję **Para**.

5. Kiedy telefon HTC One (E8) odbierze zapytanie o transfer pliku, przewiń panel powiadomień do dołu, stuknij powiadomienie o przychodzącym pliku, a następnie stuknij pozycję **Zaakceptuj**.

6. Po zakończeniu przesyłania pliku wyświetlone zostanie powiadomienie. Otwórz panel powiadomień, przesuwając go w dół, a następnie stuknij odpowiednie powiadomienie, aby wyświetlić plik.

7. Możesz także stuknąć kolejno pozycje ⋮ > **Pokaż odebrane pliki**, aby wyświetlić pliki odebrane przez Bluetooth.

Ustawienia i zabezpieczenia

Tryb samolotowy

Włączenie trybu samolotowego (Lot) powoduje wyłączenie wszystkich funkcji komunikacji bezprzewodowej w telefonie HTC One (E8), w tym funkcji połączeń telefonicznych, transmisji danych, funkcji Bluetooth i Wi-Fi.

Wyłączenie trybu samolotowego powoduje ponowne włączenie funkcji telefonu i przywrócenie poprzedniego stanu funkcji Bluetooth i Wi-Fi.



- Po włączeniu trybu samolotowego funkcję Bluetooth i Wi-Fi można włączyć ręcznie.
- Jeśli włączona jest funkcja tetheringu przez USB, włączenie trybu samolotowego spowoduje jej wyłączenie. Po wyłączeniu trybu samolotowego funkcję tetheringu przez USB trzeba będzie włączyć ręcznie.

Wykonaj jedną z następujących czynności, aby włączyć lub wyłączyć tryb samolotowy:

- Naciśnij i przytrzymaj przycisk ZASILANIE, a następnie stuknij pozycję **Tryb samolotowy**.
- Przesuń pasek stanu dwoma palcami w dół, aby otworzyć panel Szybkie ustawienia. Stuknij kafelek **Tryb samolotowy**, aby włączyć lub wyłączyć tryb samolotowy.

Po włączeniu na pasku stanu wyświetlona zostanie ikona trybu samolotowego .

Planowanie wyłączania połączenia danych

W celu oszczędzania energii i użycia danych można ustawić czas, po upływie którego połączenie danych będzie w porach poza szczytem automatycznie wyłączane. Zostanie to wykonane po upływie 15 minut od momentu wyłączenia ekranu i przy braku aktywności sieciowej (brak pobierania, przesyłania strumieniowego lub użycia danych).

1. Przejdź do menu Ustawienia, a następnie stuknij pozycję **Zasilanie**.
2. Stuknij pozycję **Tryb uśpienia**.
3. Aby móc ręcznie zmieniać ustawienia, usuń zaznaczenie opcji **Automatyczne przyuczenie czasu uśpienia**, jeśli jest ona zaznaczona.
4. W pozycji Czas uśpienia wybierz czas rozpoczęcia i wyłączenia połączenia danych.
5. Stuknij przełącznik **Wł./wył.** funkcji Tryb uśpienia, aby ją włączyć.

Połączenie danych zostanie wznowione po ponownym włączeniu ekranu.

Automatyczne obracanie ekranu



Nie wszystkie aplikacje obsługują funkcję automatycznego obracania.

1. Przejdź do menu Ustawienia, a następnie stuknij pozycję **Ekran i gesty** lub **Ekran, gesty i przyciski**.
2. Zaznacz lub usuń zaznaczenie opcji **Autoobracanie ekranu** w celu jej włączenia lub wyłączenia.

Ustawianie czasu do wyłączenia ekranu

Po pewnym okresie bezczynności ekran zostaje wyłączony w celu oszczędzania energii baterii. Możesz ustawić czas, po jakim nastąpi wyłączenie ekranu.

1. Przejdź do menu Ustawienia, a następnie stuknij pozycję **Ekran i gesty** lub **Ekran, gesty i przyciski**.
2. Stuknij **Wygaszenie ekranu**, a następnie stuknij czas, po jakim ma nastąpić wyłączenie ekranu.

Jasność ekranu

1. Przejdź do menu Ustawienia, a następnie stuknij pozycję **Ekran i gesty** lub **Ekran, gesty i przyciski**.
2. Stuknij pozycję **Poziom jasności**.
3. Po zaznaczeniu opcji **Autom. jasność** przeciągnij suwak w celu ustawienia maksymalnego poziomu jasności. W ten sposób ustawiony zostanie limit jasności ekranu po zaznaczeniu opcji **Autom. jasność**.
4. Aby ręcznie ustawić jasność, usuń zaznaczenie opcji **Autom. jasność**, a następnie przeciągnij suwak jasności w lewo, aby zmniejszyć lub w prawo, aby zwiększyć jasność ekranu.

Zmiana czcionki wyświetlanej na ekranie

Można zmienić styl i rozmiar czcionki wyświetlanej na ekranie.

1. Przejdź do menu Ustawienia, a następnie stuknij pozycję **Ekran i gesty** lub **Ekran, gesty i przyciski**.
2. Stuknij pozycję **Krój czcionki** i wybierz jedną z dostępnych czcionek lub stuknij pozycję **Pobierz czcionki w trybie online**, aby przejść do trybu online i pobrać nowe czcionki.
3. Stuknij pozycję **Rozmiar czcionki**, aby wybrać rozmiar czcionki.

Dźwięki i wibracje przy dotknięciu

Niektóre osoby lubią, gdy po dotknięciu ekranu słychać dźwięk lub czuć wibracje. W telefonie HTC One (E8) można włączyć lub wyłączyć różnego rodzaju dźwięki i wibracje przy dotknięciu.

- Dźwięki podczas stukania konsoli wybierania numerów telefonów
- Dźwięki podczas stukania pozycji ekranowych
- Dźwięki blokady ekranu
- Dźwięki pociągnięcia w celu odświeżenia
- Wibracje podczas naciskania przycisków sprzętowych
- Dźwięk i wibracje podczas stukania na klawiaturze HTC Sense

Włączanie i wyłączanie dźwięków i wibracji przy dotknięciu

1. Przejdź do menu Ustawienia, a następnie stuknij pozycję **Dźwięk i powiadomienie**.
2. W pozycji System zaznacz opcję, którą chcesz włączyć lub wyłączyć.

Wyłączanie dźwięków i wibracji klawiatury

1. Przejdź do menu Ustawienia, a następnie stuknij pozycję **Język i klawiatura**.
2. Stuknij pozycję **HTC Sense Input**.
3. Stuknij pozycję **Dźwięk potwierdzenia**, a następnie wybierz opcję **Brak**, aby wyłączyć dźwięki klawiatury.
4. Usuń zaznaczenie opcji **Wibracja potwierdzenia**, aby wyłączyć wibracje klawiatury.

Zmiana języka wyświetlania

Zmiana języka powoduje zmianę ustawienia układu klawiatury, formatu daty i godziny itp.

1. Przejdź do menu Ustawienia, a następnie stuknij pozycję **Język i klawiatura**.
2. Stuknij pozycję **Język**, a następnie wybierz żądany język.

Ustawienia ułatwień dostępu

Użyj tych ustawień po pobraniu i zainstalowaniu narzędzia ułatwień dostępu, np. czytnika ekranowego umożliwiającego odczytywanie treści. Funkcje lub usługi ułatwień dostępu można włączyć lub wyłączyć.

1. Przejdź do menu Ustawienia, a następnie stuknij pozycję **Ułatwienia dostępu**.
2. Wybierz żądane ustawienia.

Włączanie lub wyłączanie gestów powiększania

W przypadku, kiedy użytkownik ma pogorszony wzrok lub chce tylko bliżej przyjrzeć się temu, co znajduje się na ekranie może skorzystać z Gestów powiększenia do powiększenia części ekranu telefonu.

1. Przejdź do menu Ustawienia, a następnie stuknij pozycję **Ułatwienia dostępu**.
2. Stuknij pozycję **Gesty powiększania**, a następnie stuknij przełącznik **Wł./wył.**, aby włączyć lub wyłączyć tę funkcję.

Wykonaj instrukcje ekranowe, aby dowiedzieć się, jak korzystać z gestów powiększenia.

Instalacja cyfrowego certyfikatu

Użyj cyfrowych certyfikatów klienta i urzędu certyfikacji (UC), aby włączyć telefon HTC One (E8) w celu uzyskania dostępu do sieci VPN lub zabezpieczonych sieci Wi-Fi, a także w celu zapewnienia uwierzytelnienia na zabezpieczonych serwerach online. Certyfikat możesz uzyskać od administratora systemu lub pobrać go ze stron, które wymagają uwierzytelniania.

- Przed zainstalowaniem cyfrowego certyfikatu należy ustawić kod PIN lub hasło ekranu blokady.
- Niektóre aplikacje, np. przeglądarka lub klient poczty e-mail umożliwiają instalację certyfikatów bezpośrednio w aplikacji. Szczegółowe informacje dostępne są w pomocy aplikacji.

1. Zapisz plik z certyfikatem w folderze głównym telefonu HTC One (E8).
2. Przejdź do menu Ustawienia, a następnie stuknij pozycję **Zabezpieczenia**.
3. Stuknij pozycję **Zainstaluj z pamięci**.
4. Jeśli w folderze głównym znajduje się więcej niż jeden certyfikat, wybierz, który chcesz zainstalować.
5. Wprowadź nazwę certyfikatu i stuknij pozycję **OK**.

Wyłączanie aplikacji

Aplikacje, nawet jeśli nie są często używane, mogą działać w tle i pobierać dane. Jeśli aplikacji nie można odinstalować, można ją wyłączyć.

1. Przejdź do menu Ustawienia, a następnie stuknij pozycję **Aplikacje**.
2. Przesuń palcem na zakładkę Wszystko.
3. Stuknij aplikację, a następnie stuknij pozycję **Wyłącz**.

Przypisywanie kodu PIN do karty nano SIM

Kartę nano SIM można zabezpieczyć poprzez przypisanie do niej kodu PIN (ang. Personal Identification Number/Osobisty numer identyfikacyjny).

Przed kontynuowaniem upewnij się, że masz do dyspozycji domyślny kod PIN dostarczony przez usługodawcę.

1. Przejdź do menu Ustawienia, a następnie stuknij pozycję **Zabezpieczenia**.
2. Stuknij kolejno pozycje **Skonfiguruj blokadę karty SIM**.
3. Wybierz zablokowanie karty, wprowadź domyślny kod PIN karty, a następnie stuknij przycisk **OK**.
4. Aby zmienić kod PIN karty, dotknij opcję **Zmień kod PIN do karty SIM**.

Przywracanie zablokowanej karty nano SIM

W przypadku wprowadzenia nieprawidłowego kodu PIN więcej razy niż pozwala na to ustalony limit, karta zostanie „zablokowana (PUK)".

Aby przywrócić dostęp do telefonu HTC One (E8), konieczny jest kod PUK (ang. Pin Unlock Key; Klucz odblokowujący kod PIN). Pomoc w związku z tym kodem uzyskasz u operatora sieci.

1. Na ekranie wybierania połączenia wpisz kod PUK, a następnie stuknij **Dalej**.
2. Wpisz nowy kod PIN, którego chcesz używać i stuknij **Dalej**.
3. Wprowadź ponownie nowy kod PIN, a następnie stuknij **OK**.

Ustawianie blokady ekranu

Pomaga w zabezpieczeniu twoich danych osobistych i uniemożliwia korzystanie z twojego telefonu HTC One (E8) przez inne osoby, bez twojej zgody.

Wybierz wzór blokady ekranu, numeryczny kod PIN lub inną metodę zabezpieczenia telefonu. Odblokowanie ekranu będzie konieczne po każdym włączeniu telefonu HTC One (E8) lub po określonym czasie bezczynności.

1. Przejdź do menu Ustawienia, a następnie stuknij pozycję **Zabezpieczenia**.
2. Stuknij **Blokada ekranu**.
3. Wybierz opcję blokady ekranu i ustaw blokadę ekranu.
4. Stuknij **Zablokuj telefon po**, a następnie określ czas bezczynności przed zablokowaniem ekranu.

Można także usunąć zaznaczenie pola **Wzór jest widoczny** lub **Hasła są widoczne**, jeśli nie chcesz, aby blokada ekranu była wyświetlana podczas jej wprowadzania.

Konfiguracja funkcji Blokada inteligentna

Skonfiguruj telefon tak, aby do odblokowania ekranu wymagane było wykrycie Twojej twarzy lub innego zaufanego urządzenia.

1. Przejdź do menu Ustawienia, a następnie stuknij pozycję **Zabezpieczenia**.
2. Stuknij kolejno pozycje **Blokada ekranu**, a następnie wybierz i ustaw blokadę ekranu.

   Będzie to dodatkowa metoda odblokowania ekranu na wypadek, gdyby telefon nie rozpoznał Ciebie lub zaufanego urządzenia.
3. Na ekranie Zabezpieczenia stuknij pozycję **Blokada inteligentna**.
4. Potwierdź blokadę ekranu.
5. Stuknij pozycję **Zaufana twarz**.
6. Postępuj zgodnie z instrukcjami wyświetlanymi na ekranie.
7. Stuknij **Zablokuj telefon po**, a następnie określ czas bezczynności przed zablokowaniem ekranu.

Aby zapewnić większą niezawodność i bezpieczeństwo funkcji Blokada inteligentna, można skonfigurować telefon HTC One (E8) tak, aby rozpoznawał Twoją twarz w różnych sytuacjach, np. z założonymi okularami lub z zapuszczoną brodą.

Stuknij pozycję **Blokada inteligentna**, potwierdź blokadę ekranu, a następnie stuknij kolejno pozycje **Zaufana twarz** > **Popraw rozpoznawanie twarzy**. Postępuj zgodnie z instrukcjami wyświetlanymi na ekranie.

Ukrywanie poufnych informacji na ekranie blokady

W przypadku aplikacji, które uważasz za osobiste, możesz ustawić wyświetlanie powiadomień i jednocześnie ukryć ich podgląd na ekranie blokady.

- Najpierw musisz ustawić blokadę ekranu telefonu.
- Podgląd powiadomienia może być nadal widoczny w panelu Powiadomienia.

1. Przejdź do menu Ustawienia, a następnie stuknij pozycję **Dźwięk i powiadomienie**.
2. Stuknij kolejno pozycje **Gdy urządzenie jest zablokowane** > **Pokaż zawartość wszystkich powiadomień**.
3. Stuknij pozycję **Powiadomienia aplikacji**, a następnie stuknij aplikację z listy.
4. Stuknij przełącznik **Wł./wył.** pozycji Poufne, aby ją włączyć.
5. Naciśnij przycisk ⮌, aby wrócić na ekran Dźwięk i powiadomienie, a następnie stuknij pozycję **Gdy urządzenie jest zablokowane**.
6. Stuknij pozycję **Ukryj poufne powiadomienia**.

Ukrywanie osoby dzwoniącej na ekranie blokady

Można wyłączyć wyświetlanie nazwisk i zdjęć osób dzwoniących na ekranie blokady lub zabezpieczeń.

Osoba dzwoniąca musi znajdować się na liście kontaktów prywatnych.

1. Przejdź do menu Ustawienia, a następnie stuknij pozycję **Zabezpieczenia**.
2. W pozycji Ekran blokady wybierz opcję **Przychodzące połączenia telefoniczne**.

Nawigowanie po telefonie HTC One (E8) za pomocą aplikacji TalkBack

Dzięki aplikacji TalkBack nawigacji po telefonie HTC One (E8) towarzyszą odtwarzane komentarze. Po dotknięciu ekranu telefon HTC One (E8) zacznie wibrować i odtworzony zostanie komentarz z opisem dotykanej pozycji.

Brak obsługi wszystkich języków.

Włączanie aplikacji TalkBack

1. Przejdź do menu Ustawienia, a następnie stuknij pozycję **Ułatwienia dostępu**.
2. Stuknij pozycję **TalkBack**, a następnie przełącznik **Wł./Wył.**.
3. Przeczytaj pozycję dotyczącą zrzeczenia odpowiedzialności w aplikacji TalkBack, a następnie stuknij przycisk **OK**. Wyświetlony zostanie monit o włączenie funkcji Czytanie dotykiem, która zapewnia słyszalny opis pozycji dotykanych na ekranie.

Po włączeniu aplikacji TalkBack odtworzony zostanie krótki samouczek z informacjami na temat obsługi aplikacji TalkBack.

Aplikacja TalkBack działa najlepiej po wyłączeniu autoobracania ekranu i włączeniu funkcji Czytanie dotykiem.

Używanie gestów aplikacji TalkBack

Po włączeniu aplikacji TalkBack i wybraniu ustawienia Czytanie dotykiem standardowe gesty dotykowe zostaną zastąpione gestami aplikacji TalkBack.



Gest multimedialny, takie jak przesuwanie trzema palcami, mogą nie być dostępne po włączeniu gestów aplikacji TalkBack.

Wykonaj jedną z następujących czynności:

Otwórz element	1. Przeciągnij palec na ekranie, aby znaleźć i zaznaczyć element. 2. Stuknij dwukrotnie ekran w dowolnym miejscu, aby otworzyć element.
Przenieś element	1. Przeciągnij palec na ekranie, aby znaleźć element. 2. Stuknij dwukrotnie ekran w dowolnym miejscu, ale nie unoś palca po drugim stuknięciu. 3. Przeciągnij element do nowego miejsca, a następnie podnieś palec.
Przewiń ekran	Przesuń w górę, w dół, w lewo lub prawo dwoma palcami.
Odblokuj ekran blokady	Przesuń ekran z dołu do góry dwoma palcami.
Otwórz panel powiadomień	Przesuń ekran z góry na dół dwoma palcami.

Przypisywanie skrótów aplikacji TalkBack

Aplikacja TalkBack umożliwia dostosowywanie gestów używanych do otwierania panelu powiadomień, wyświetlania ostatnio używanych aplikacji, uzyskiwania dostępu do elementów sterowania aplikacji TalkBack itp.



W poniższych czynnościach należy zastosować standardowe gesty. Z odpowiednich gestów aplikacji TalkBack należy skorzystać, jeśli aplikacja TalkBack jest już włączona.

1. Przejdź do menu Ustawienia, a następnie stuknij pozycję **Ułatwienia dostępu**.
2. Stuknij pozycję **TalkBack**, a następnie stuknij kolejno pozycje ⋮ > **Ustawienia** > **Zarządzaj gestami**.
3. Stuknij dowolny gest skrótu, a następnie wybierz czynność.

Używanie menu kontekstowych aplikacji TalkBack

Aplikacja TalkBack zapewnia menu kontekstowe do sterowania ciągłym odczytem i globalnymi elementami sterowania aplikacji TalkBack. Dostęp do tych menu można uzyskać za pomocą gestów skrótów aplikacji TalkBack.

1. Włącz aplikację TalkBack.
2. Wykonaj jeden z następujących kroków:
   - Aby otworzyć menu ciągłego odczytu, przesuń jeden palec do góry i w prawo jednym ciągłym ruchem.
   - Aby otworzyć globalne menu kontekstowe, przesuń jeden palec w dół i w prawo jednym ciągłym ruchem.



Jeśli gesty skrótów aplikacji TalkBack zostały zmienione, sprawdź odpowiedni gest w ustawieniach aplikacji TalkBack.

3. Naciśnij i przytrzymaj dowolne miejsce na ekranie.
4. Przeciągnij palec po ekranie, aby zapoznać się z opcjami.



Aby anulować czynność, przeciągnij palec do pozycji początkowej.

Zmiana prędkości odczytu aplikacji TalkBack



W poniższych czynnościach należy zastosować standardowe gesty. Z odpowiednich gestów aplikacji TalkBack należy skorzystać, jeśli aplikacja TalkBack jest już włączona.

1. Przejdź do menu Ustawienia, a następnie stuknij pozycję **Ułatwienia dostępu**.
2. Stuknij kolejno pozycje **Przetwarzanie tekstu na mowę** > **Szybkość mowy**.
3. Wybierz szybkość mowy.



Szybkość mowy można przetestować po stuknięciu pozycji **Posłuchaj przykładu**.

Ustawienia języka aplikacji TalkBack

1. Przejdź do menu Ustawienia, a następnie stuknij pozycję **Ułatwienia dostępu**.
2. Stuknij kolejno pozycje **Przetwarzanie tekstu na mowę** > **Silnik Google przetwarzania tekstu na mowę** i wykonaj jedną z następujących czynności:

Wybierz inny język	Stuknij pozycję **Język**.
Zainstaluj głos	Stuknij pozycję **Zainstaluj dane głosowe**, a następnie stuknij język. Stuknij ikonę ⬇ obok danych głosowych, które chcesz zainstalować. Po ukończeniu instalacji naciśnij dwa razy przycisk ⮌, a następnie stuknij pozycję **Język**.

3. Wybierz język, którego chcesz użyć.



Brak obsługi wszystkich języków.

Znaki towarowe i prawa autorskie

©2014–2015 HTC Corporation. Wszelkie prawa zastrzeżone.

HTC, logo HTC, HTC One, logo HTC One, HTC Eye, HTC BlinkFeed, HTC BoomSound, HTC Connect, HTC Dot View, HTC Sense, Motion Launch, VideoPic, Zoe oraz wszystkie pozostałe nazwy produktów i funkcji firmy HTC to znaki towarowe lub zastrzeżone znaki towarowe firmy HTC Corporation oraz jej oddziałów w Stanach Zjednoczonych i/lub w innych krajach. Zoodles i Tryb Dzieci to znaki towarowe firmy Inquisitive Minds, Inc.

Google, Android, Android Beam, Gmail, Dysk Google, Mapy Google, Google Now, Google Play, Google Voice Search, Google Wallet i YouTube to znaki towarowe firmy Google Inc.

Microsoft, Windows, ActiveSync, PowerPoint i Windows Media to zastrzeżone znaki towarowe lub znaki towarowe firmy Microsoft Corporation w Stanach Zjednoczonych i/lub w innych krajach.

Znak oraz logo Bluetooth® to zastrzeżone znaki towarowe firmy Bluetooth SIG, Inc.

Wi-Fi® to zastrzeżony znak towarowy stowarzyszenia Wireless Fidelity Alliance, Inc.

LTE to znak towarowy Europejskiego Instytutu Norm Telekomunikacyjnych (ETSI).

Facebook to znak towarowy firmy Facebook, Inc.

DLNA oraz logo płyt DLNA to znaki towarowe lub zastrzeżone znaki towarowe stowarzyszenia Digital Living Network Alliance. Wszelkie prawa zastrzeżone. Nieautoryzowane używanie jest surowo zabronione.

iPhone, iTunes, Mac oraz Mac OS to znaki towarowe firmy Apple Inc. w Stanach Zjednoczonych i w innych krajach.

Polaris Office to znak towarowy firmy Infraware, Inc.

microSD to znak towarowy firmy SD-3C LLC.

Wszystkie inne wymienione w niniejszym dokumencie znaki towarowe i usługowe, w tym nazwy firm, produktów, usług oraz logo, są własnością odpowiednich właścicieli, a ich użycie w niniejszym dokumencie nie oznacza afiliacji, związku z, poparcia firmy HTC Corporation ani poparcia udzielonego przez nią. Nie wszystkie wymienione znaki pojawiają się w tym podręczniku użytkownika.

Oprogramowanie HTC Sync Manager może być używane w połączeniu z materiałami, które stanowią własność użytkownika lub w stosunku do których udzielono prawnej zgody na ich użytkowanie i/lub powielanie. Nieupoważnione użytkowanie i/lub powielanie materiałów objętych prawami autorskimi może stanowić naruszenie prawa autorskiego obowiązującego na obszarze Stanów Zjednoczonych i/lub innych krajów/regionów. Naruszanie praw autorskich obowiązujących w Stanach Zjednoczonych i międzynarodowych praw autorskich może podlegać znaczącym karom na podstawie kodeksu cywilnego i/lub karnego. Firma HTC Corporation nie ponosi

odpowiedzialności za jakiekolwiek szkody lub straty (bezpośrednie lub pośrednie) spowodowane używaniem tego oprogramowania.

Obrazy ekranu zawarte w niniejszej publikacji są symulowane. Firma HTC nie odpowiada za zawarte tu techniczne lub edytorskie błędy bądź pominięcia ani też za przypadkowe lub konsekwentne szkody, wynikające z przygotowania tego materiału. Informacje są dostarczane w stanie „jakie są", bez jakichkolwiek gwarancji i mogą zostać zmienione bez powiadomienia. Firma HTC zastrzega sobie ponadto prawo do zmiany zawartości tego dokumentu w dowolnym momencie, bez wcześniejszego powiadomienia.

Żadna część tego dokumentu nie może być kopiowana ani transmitowana w jakiejkolwiek formie lub w jakikolwiek sposób, elektroniczny lub mechaniczny, w tym poprzez powielanie, nagrywanie lub zapisywanie w systemie wyszukiwania, a także nie może być tłumaczona na żaden język w jakiejkolwiek formie bez wcześniejszej pisemnej zgody firmy HTC.

Indeks

A

Aktualizacja
  Zobacz Aktualizacja oprogramowania
Aktualizacja oprogramowania 24
Aktualizacje telefonu 24
Akumulator
  - ładowanie 16
  - oszczędzanie energii akumulatora 49
  - sprawdzanie zużycia 48
Alarmy
  - ustawianie 167
Aparat
  - Aparat Zoe 76
  - autoportret 70–72
  - ciągła seria zdjęć 70
  - filtry 67
  - Fotobudka 73
  - gotowość 66
  - HDR 77
  - lampa błyskowa 67
  - nagrywanie wideo 69
  - panorama 75
  - Panorama 360 74
  - podstawowe informacje 66, 68, 69
  - powiększanie 67
  - rozdzielczość wideo 70
  - Scena portretu 70
  - tryby przechwytywania obrazów 66
  - Ujęcie z 2 kamer 73
  - ustawienia ręczne 77
  - wykonywanie zdjęcia 68
  - wykonywanie zdjęć podczas nagrywania 70
  - z wykorzystaniem do sterowania przycisków głośności 67
  - zwolnione 77
Aparat Zoe 76
Aplikacje
  - aktualizowanie 25
  - deinstalacja 28
  - grupowanie w folderze 63, 64
  - ikony na ekranie głównym 60
  - instalowanie 27
  - instalowanie z Internetu 27
  - instalowanie ze sklepu Google Play 26
  - na ekranie głównym 60
  - przywracanie 27
  - rozmieszczanie 63
  - ukrywanie lub wyświetlanie 64
autoportret
  - Autoportret 71
  - Makijaż 71
  - wyzwalacz 72
  - Wyzwalanie głosem 72
Autoportret 71

B

BlinkFeed
  Zobacz HTC BlinkFeed
Blokada ekranu 185
Bluetooth
  - odbieranie informacji 179
  - podłączanie słuchawek Bluetooth 178

C

Ciągła seria zdjęć 70
Czat wideo
  - Śledź twarz 91
  - Udostępnij ekran 92

D

DLNA 118
Dzwonek
  - edycja 114
  - ustawianie utworu jako dzwonka 113
Dźwięk
  - dzwonek, powiadomienia i alarm 58
  - przełączanie profilów 97

E

E-mail
  Zobacz Poczta

Ekran 29, 30, 37, 182
- ekran bezczynności 30
- obracanie 182
- przechwytywanie 37
- regulacja jasności 182
- Ustawienia trybu uśpienia 182
- zmiana czasu, przed wyłączeniem ekranu 182
Ekran bezczynności
Zobacz Ekran blokady
Ekran blokady
- odbieranie połączenia 95
- odblokowanie 30
- odrzucanie alarmu 30
- odrzucanie połączenia 95
- otwieranie aplikacji 36
Ekran drukowania
Zobacz Ekran przechwytywania
Ekran główny
- aplikacje 60
- dodawanie lub usuwanie panelu widżetów 61
- folder 63
- kanały 54
- panel widżetu 22
- pasek uruchamiania 59
- rozmieszczanie paneli widżetów 61
- skróty 60
- tapeta 59
- usuwanie widżetów i ikon 61
- widżety 59
- zmiana podstawowego ekranu głównego 62
- zmiana rozmieszczenia widżetów i ikon 61
Ekran przechwytywania 37
Exchange ActiveSync
- oznaczanie wiadomości e-mail 150
- Poza biurem 150
- wysyłanie zaproszenia na spotkanie 150
- zaproszenie na spotkanie 150

F

Folder
- grupowanie aplikacji 63
- grupowanie zakładek 109
- usuwanie elementów 63, 64
Foldery poczty
- przenoszenie wiadomości e-mail 149
FOTA
Zobacz Aktualizacja oprogramowania
Fotobudka 73

G

Galeria
- edycja zdjęć 84
- edycja zdjęć grupowych 88
- Miks twarzy 86
- niestandardowe efekty 85
- oglądanie wideo 89
- oglądanie zdjęć i wideo 79
- oglądanie zdjęć i wideo według wydarzeń 79
- oglądanie zdjęć według lokalizacji 80
- przycinanie wideo 89
- tworzenie animowanego gif 87
- tworzenie sekwencji ujęć 88
- usuwanie obiektów ze zdjęcia 89
- WIDEOKLIPY
Zobacz Zoe
Geotag 79
Gesty
- gesty dotykowe 32
- gesty ruchowe 30
Gesty palcami 32
Gmail 152
Google Drive
- informacje 123
- pojemność pamięci 124
- praca z dokumentami 126
- przesyłanie zdjęć i wideo 125
- zapisywanie w Google Drive 126
Google Now 104, 106
- konfiguracja 104
- wyłączanie 106
Google Play
- instalowanie aplikacji 26
- zwroty 28
GPS (Global Positioning System)
Zobacz Ustawienia lokalizacji

H

HDMI 119
HDR 77
Historia połączeń 97
Hotspot
Zobacz Router bezprzewodowy

HTC BlinkFeed
- dodawanie edycji regionalnych 56
- dodawanie kanałów RSS 56
- informacje 54
- pokazywanie sieci społecznościowej i kanałów aplikacji 55
- publikowanie w sieciach społecznościowych 57
- ustawienia własnych tematów 55
- usuwanie elementów 57
- włączanie lub wyłączanie 54
- wybór kanałów 55
- zapisywanie artykułów na później 56
HTC Car
Zobacz Car
HTC Eye Experience 10
HTC Media Link HD 119
HTC Sync Manager 134

I

Informacje o telefonie 24
Inteligentne udostępnianie sieci 177
Internet
- przeglądanie 107

J

Język
- język systemu 183

K

Kalendarz 154, 155, 157
- konflikty spotkań 155
- podwójna strefa czasowa 154
- przypomnienia 157
- tworzenie zdarzenia 155
- widoki 154
- wysyłanie szybkiej odpowiedzi 157
- zaproszenia na spotkanie 157
Karta microSD 13
Karta SD 13
Klawiatura
- Klawiatura HTC Sense 44
- klawiatura wielojęzyczna 45
- rozpoznawanie mowy 47
- skróty 46
- słownik 46
- tekst w trybie z przewidywania 46
- układ 45
- wprowadzanie tekstu 45
- wprowadzanie tekstu za pomocą głosu 47
Konfiguracja
- konfiguracja początkowa 18
- kontakty ze starego telefonu 21
- zdjęcia, muzyka, filmy ze starego telefonu 22
Konta
- synchronizacja 127
Konta online
- dodawanie kont 127
- możliwa synchronizacja z 127
- ręczna synchronizacja 127
- usuwanie kont 128
Kontakty
- dodawanie 139
- importowanie kontaktów 21, 141
- kopiowanie kontaktów 21, 141
- przenoszenie kontaktów 21, 141
Kopia zapasowa
- HTC Sync Manager 134
- informacje 128
- Kopia zapasowa HTC 129
- opcje 128
- przywracanie kopii zapasowych aplikacji 27
Kopia zapasowa HTC 129
Kopiowanie
- tekst 43
Kopiuj
- pliki 121

L

Lista artykułów 108
Lista filmów 108

M

Makijaż 71
Mało pamięci 121
Mapy
- Mapy Google 158
Mapy Google 158
Miękki reset 136
Miks twarzy 86
MMS
Zobacz Wiadomość multimedialna

Morfing
Zobacz Miks twarzy
Motion Launch 38
Muzyka
- dodawanie utworu do kolejki 113
- lista odtwarzania 112
- odtwarzanie utworów na ekranie blokady 111
- okładki albumów 113
- Profil BoomSound 112
- przenoszenie z telefonu iPhone 135
- słuchanie 111
- tekst 114
- ustawianie utworu jako dźwięku dzwonka 113
- zdjęcia wykonawcy 113

N

Nagrywanie głosu 168
Nawigacja
Zobacz Car
Niski poziom naładowania akumulatora 49
Notatki głosowe 168

O

Odblokowanie twarzy 186
Oprogramowanie systemowe
Zobacz Aktualizacja oprogramowania
Osoby
- dodawanie nowego kontaktu 139
- edytowanie kontaktów 140
- filtrowanie kontaktów 138
- grupy 143
- grupy kontaktów 143
- importowanie kontaktów 21, 141
- kopiowanie kontaktów 21, 141, 142
- łączenie informacji o kontaktach 142
- profil osobisty 139
- propozycje połączeń z kontaktem 142
- przenoszenie kontaktów 21, 141
- wysyłanie danych kontaktowych 143
Ostatnie aplikacje 37

P

Pamięć 120
Pamięć online
- Dysk Google 123
Panorama 75
Panorama 360 74
Parowanie słuchawek Bluetooth 178
Pliki
- kopiowanie 121
Poczta
- kopia, kopia ukryta (DW, UDW) 147
- odpowiadanie 147
- sortowanie 148
- usuwanie 149
- wersja robocza 147
- wysyłanie 147
- wyszukiwanie 149
- załączniki 147
Pogoda
- sprawdzanie pogody 167
Pokaz slajdów
- wideo z wyróżnionych elementów 90
Połączenia telefoniczne
- blokowanie połączenia 97
- historia połączeń 97
- Inteligentne wybieranie 93
- Motion Launch 40
- nawiązywanie połączenia 93
- numer wewnętrzny 93
- odbieranie połączeń 95
- połączenia nieodebrane 93
- połączenie alarmowe 94
- rozmowa konferencyjna 96
- szybkie wybieranie 94
- Śledź twarz 91
- tryb głośnomówiący 96
- Udostępnij ekran 92
- wyciszanie mikrofonu 96
- zawieszanie połączenia 95
Połączenie internetowe
- router bezprzewodowy 176
- VPN 174
- Wi-Fi 173
Połączenie transmisji danych
- dane w roamingu 172
- udostępnianie 177
- użycie 171
- włączanie lub wyłączanie 171
Powiadomienia
- panel 42

Powiązanie USB 177
Przeglądarka
- historia 109, 110
- karta incognito 110
- karty 108
- korzystanie 107
- Lista artykułów lub Lista filmów 108
- przeglądanie w wersji na komputer 107
- zakładki 109
PUK (kod odblokowujący PIN) 185

R

Radio
Zobacz Radio FM
Radio FM 116
- korzystanie 116
Reset 136
Reset główny
Zobacz Resetowanie do ustawień fabrycznych
Resetowanie do ustawień fabrycznych 136
Router
Zobacz Router bezprzewodowy
Router bezprzewodowy 176
Rozmowa konferencyjna 96
rozszerzona pamięć 120

S

Samochodem
Zobacz Car
Samochód
- informacje 161
- nawigacja 162
- obsługa połączeń 163
- odtwarzanie muzyki 163
- polecenia głosowe 162
- zestaw samochodowy HTC 161
Skróty 36
Słuchawki
Zobacz Bluetooth
SMS
Zobacz Wiadomości
Sugerowanie słów 46
- uzupełnianie dwujęzyczne 46
Synchronizacja
- HTC Sync Manager 134
Szkicownik
- grupowanie notatek 166
- informacje 164
- redagowanie notatki 164
- szablon foto blogu 165
- szablony 164
- wstawianie obrazów 165
Szybki dostęp 23
Szybkie połączenie 40
Szybkie wybieranie 94

Ś

Śledź twarz 91

T

Tapeta
- zmienianie 59
Transfer danych
- przenoszenie kontaktów 21
- z telefonu Android 20
- z telefonu iPhone i innych 21
Tryb dla dzieci
- informacje 169
- wybór aplikacji 170
- zamykanie 170
Tryb głośnomówiący 96
Tryb incognito
Zobacz Przeglądarka, karta incognito
Tryb samolotowy 181
Tryb uśpienia 29
Tryb zdjęć seryjnych 70
Tryby przechwytywania obrazów
- modyfikacja i zapisywanie 78
- przełączanie do 66
Twardy reset
Zobacz Resetowanie do ustawień fabrycznych

U

Udostępnianie
- Dysk Google 125
- tekst 44
- TV 118
- wydarzenia 156
udostępnianie ekranu telefonu 92

Udostępnianie połączeń
Zobacz Powiązanie USB
Udostępnij ekran 92
Ujęcie z 2 kamer 73
Ustawienia
- Informacje 24
- język wyświetlania 183
- Pamięć 120
- Ułatwienia dostępu 183
Ustawienia lokalizacji 158
Ustawienia telefonu
Zobacz Ustawienia

V

VideoPic 70
VPN 174, 175
- dodawanie połączenia 175
- łączenie 175
- rozłączenie 175

W

Wersja HTC Sense 24
Wi-Fi 173, 174
- łączenie przez WPS 174
- włączanie 173
Wiadomości
- blokowanie 103
- grupowa wiadomość SMS 100
- odpowiadanie 101
- pole blokowania 102
- przekazywanie 101
- skrzynka chronionych 102
- usuwanie konwersacji 103
- wersja robocza wiadomości 99, 100
- wysyłanie 99
- zapisywanie jako zadanie 101
Wiadomości grupowe 100
Wiadomość multimedialna
- grupowa wiadomość MMS 100
- wysyłanie 99
- załącznik 99
Wiadomość tekstowa 99
Wideo
- edycja 89
- nagrywanie 69
- oglądanie 89
- przenoszenie z komputera 22
- szybkość odtwarzania 90
- wykonywanie zdjęć podczas nagrywania 70
Wideo z wyróżnionych elementów
Zobacz Zoe
Widżety
- dodawanie 59
- wyjmowanie 61, 62
- zmiana rozmiaru 60
- zmiana rozmieszczenia 61
- zmiana ustawień 60
Wprowadzanie głosowe 47
Wykonywanie połączeń
- nawiązywanie połączenia 93
Wyszukiwanie
- wyszukiwanie głosowe 107
- wyszukiwanie w telefonie i w Internecie 106
Wyszukiwanie głosowe 107
Wyszukiwanie głosowe w Google 107
Wyświetlacz
- jasność ekranu 182
- obracanie ekranu 182
- Tryb uśpienia 29
- zmiana czasu, przed wyłączeniem ekranu 182
Wyświetlanie bezprzewodowe 118
wyzwalacz 72
Wyzwalanie głosem 72
Wznawianie działania telefonu
- poprzez Motion Launch 38
- za pomocą przycisku zasilania 30

Y

YouTube 114, 115
- oglądanie 115
- wyszukiwanie klipów wideo do piosenek 114

Z

Zabezpieczenia
- certyfikaty bezpieczeństwa 174
- ochrona telefonu blokadą ekranu 185
Zadania 168, 169
- informacje 168
- tworzenie zadania 168
- zarządzanie 169
- zarządzanie listami 169

Załaduj
- Dysk Google 125
Zaproszenie na spotkanie 150
Zasilanie
- ładowanie akumulatora 16
- oszczędzanie energii 49
- sprawdzanie zużycia akumulatora 48
- tryb uśpienia 29
Zdjęcia
- lokalizacja 80
- niestandardowe efekty 85
- oglądanie zdjęć i wideo 79
- oglądanie zdjęć i wideo według wydarzeń 79
- oglądanie zdjęć według lokalizacji 80
- przenoszenie z komputera 22
- przenoszenie z telefonu iPhone 135
Zegar 167
- alarm 167
- ustawianie daty i godziny 167
Zegar HTC 167
- ustawianie alarmu 167
Zestaw głośnomówiący 178
Zmiana języka telefonu 183
Zoe 76, 90
- Aparat Zoe 76
Zrzut ekranu
Zobacz Ekran przechwytywania
Zwolnione tempo 77