Spis treści

Czynności przygotowawcze.....3
Przygotowanie telefonu do pracy.....3
Włączanie telefonu.....4
Pomoc.....4
Ładowanie baterii.....5
Widok telefonu.....6
Ikony na ekranie.....7
Przegląd menu.....8
Nawigacja.....9
Pamięć.....10
Język telefonu.....11
Wprowadzanie tekstu.....11
Połączenia.....13
Nawiązywanie i odbieranie połączeń.....13
Kontakty 14
Szybkie wybieranie.....17
Więcej funkcji połączeń.....17
Zdjęcia i wideo 22
Korzystanie z kamery.....22
Więcej funkcji kamery.....23
Wyświetlanie i tagowanie zdjęć.....23
Korzystanie ze zdjęć.....24
Praca ze zdjęciami.....24
Wysyłanie zawartości do witryny internetowej.....25
Drukowanie zdjęć.....26
Muzyka 27
Stereofoniczny zestaw HF.....27
Odtwarzacz muzyczny.....27
PlayNow™.....28
TrackID™ 29
Muzyka i nagrania wideo online.....29
Odtwarzacz wideo.....29
Radio 30
MusicDJ™.....30
Nagrywanie dźwięku 30
Przenoszenie i porządkowanie zawartości.....32
Porządkowanie zawartości w telefonie.....32
Wysyłanie zawartości do innego telefonu.....32
Używanie przewodu USB.....32

To jest wersja internetowa niniejszej publikacji. © Drukowanie dozwolone wyłącznie do użytku prywatnego.

Przenoszenie zawartości do i z komputera....33
Nazwa telefonu....33
Korzystanie z technologii bezprzewodowej Bluetooth™....34
Kopie zapasowe i przywracanie danych....35

Przesyłanie wiadomości....36
Wiadomości SMS i MMS....36
Rozmowy....37
Wiadomości głosowe....37
E-mail....37
Komunikacja błyskawiczna....39

Internet....41
Zakładki....41
Strony historii....41
Więcej funkcji przeglądarki....41
Zabezpieczenia internetowe i certyfikaty....42
Kanały internetowe....42
YouTube™....43

Synchronizacja....45
Synchronizacja przy użyciu komputera....45
Synchronizowanie z wykorzystaniem usługi internetowej....45

Funkcje dodatkowe....46
Tryb samolotowy....46
Usługa aktualizacji....46
Usługi lokalizacji....47
Alarmy....47
Kalendarz....48
Notatki....49
Zadania....49
Profile....49
Godzina i data....49
Motyw....50
Układ menu głównego....50
Dzwonki....50
Orientacja ekranu....50
Gry....51
Aplikacje....51
Blokady....51
Numer IMEI....53

Rozwiązywanie problemów....54
Często zadawane pytania....54
Komunikaty o błędach....56

Indeks....59

To jest wersja internetowa niniejszej publikacji. © Drukowanie dozwolone wyłącznie do użytku prywatnego.

Czynności przygotowawcze

Symbole używane w instrukcji

W tej instrukcji obsługi mogą być używane następujące symbole:

- ! Uwaga
- Wskazówka
- Ostrzeżenie
- > Przewiń i wybierz za pomocą klawisza wyboru lub klawisza nawigacyjnego. Zobacz *Nawigacja* na stronie 9.

Przygotowanie telefonu do pracy

Przed rozpoczęciem korzystania z telefonu należy włożyć kartę SIM i baterię.

Jak włożyć kartę SIM

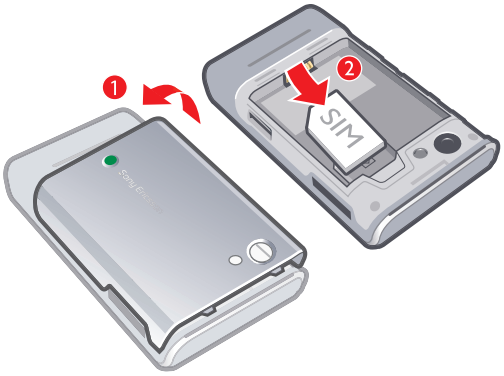

1 Zdejmij pokrywę baterii.
2 Wsuń kartę SIM do gniazda złotymi stykami do dołu.

Jak włożyć baterię

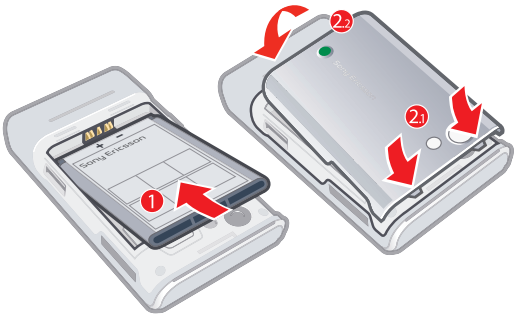

1 Włóż baterię z etykietką do góry oraz tak, aby styki były skierowane do siebie.
2 Załóż pokrywę baterii.

To jest wersja internetowa niniejszej publikacji. © Drukowanie dozwolone wyłącznie do użytku prywatnego.

Włączanie telefonu

Jak włączyć telefon

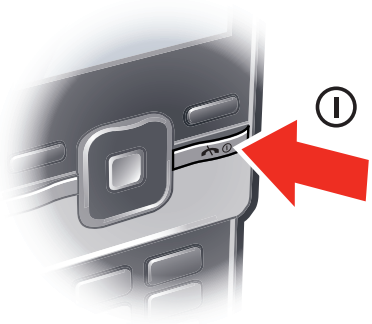

1 Naciśnij i przytrzymaj ⏻.
2 Wprowadź kod PIN (Personal Identification Number) karty SIM, jeżeli jest wymagany, i wybierz **OK**.
3 Wybierz język.
4 Postępuj zgodnie z wyświetlanymi instrukcjami.

Aby poprawić błąd popełniony podczas wprowadzania kodu PIN, naciśnij C.

Karta SIM

Karta SIM (Subscriber Identity Module), którą otrzymuje się od operatora sieci, zawiera informacje na temat abonamentu. Przed włożeniem lub wyjęciem karty SIM należy zawsze wyłączyć telefon i odłączyć ładowarkę.

Przed wyjęciem karty SIM z telefonu można zapisać na niej kontakty. Zobacz *Jak skopiować nazwy lub nazwiska i numery na kartę SIM* na stronie 16.

PIN

Do uaktywnienia usług i funkcji w telefonie może być potrzebny kod PIN (Personal Identification Number). Kod PIN otrzymuje się od operatora sieci. Każda cyfra kodu PIN jest wyświetlana jako znak *, chyba że kod rozpoczyna się tymi samymi cyframi co numer alarmowy, na przykład 112 lub 911. Numer alarmowy można zobaczyć i połączyć się z nim bez wprowadzania kodu PIN .

Jeśli trzy razy z rzędu zostanie wprowadzony niepoprawny kod PIN, nastąpi zablokowanie karty SIM. Zobacz *Blokada karty SIM* na stronie 51.

Tryb gotowości

Po włączeniu telefonu i wpisaniu kodu PIN pojawia się nazwa operatora sieci. Jest to tak zwany tryb gotowości. Telefon jest teraz gotowy do użytku.

Korzystanie z innych sieci

Nawiązywanie i odbieranie połączeń, przesyłanie wiadomości i danych — na przykład w ramach usług internetowych — poza siecią macierzystą (w roamingu) może się wiązać z dodatkowymi kosztami. Więcej informacji można uzyskać u operatora.

Pomoc

Oprócz niniejszej Instrukcji obsługi w witrynie *www.sonyericsson.com/support* są także dostępne instrukcje dotyczące poszczególnych funkcji i inne informacje.

Pomoc i informacje są także dostępne w telefonie.

To jest wersja internetowa niniejszej publikacji. © Drukowanie dozwolone wyłącznie do użytku prywatnego.

Jak uzyskać dostęp do Instrukcji obsługi

- Wybierz **Menu** > **Ustawienia** > **Pomoc** > **Instrukcja obsługi**.

Jak wyświetlić porady i wskazówki

- Wybierz **Menu** > **Ustawienia** > **Pomoc** > **Porady i sztuczki**.

Jak wyświetlić informacje o funkcjach

- Przewiń do funkcji i wybierz opcję **Inform.**, jeśli jest dostępna. W niektórych przypadkach **Inform.** wyświetla się w menu **Opcje**.

Jak uaktywnić demonstrację funkcji telefonu

- Wybierz **Menu** > **Rozrywka** > **Film pokazowy**.

Jak wyświetlić stan telefonu

- Naciśnij klawisz głośności. Wyświetlane są informacje o telefonie, pamięci i baterii.

Ładowanie baterii

W nowo kupionym telefonie bateria jest naładowana częściowo.

Jak naładować baterię

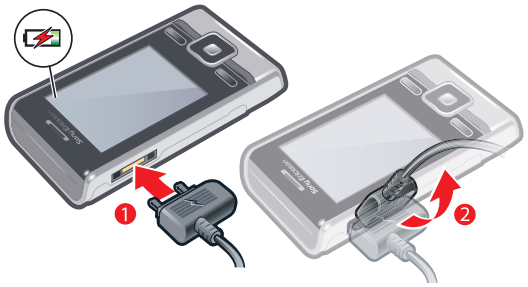

1. Podłącz ładowarkę do telefonu. Pełne ładowanie baterii trwa około 2,5 h. Naciśnij dowolny klawisz, aby uaktywnić ekran.
2. Odłącz ładowarkę, odchylając wtyczkę do góry.

Podczas ładowania można korzystać z telefonu. Baterię można ładować w dowolnej chwili, przez czas dłuższy i krótszy niż 2,5 h. Ładowanie można przerwać, nie uszkadzając baterii.

To jest wersja internetowa niniejszej publikacji. © Drukowanie dozwolone wyłącznie do użytku prywatnego.

Widok telefonu

1 Głośnik słuchawki
2 Czujnik światła ekranu
3 Ekran
4 Złącze ładowarki, zestawu głośnomówiącego i przewodu USB
5 Klawisze wyboru
6 Klawisz nawigacyjny
7 Klawisz nawiązywania połączeń
8 Klawisz menu czynności
9 Klawisz C (Wyczyść)
10 Gniazdo karty pamięci (pod pokrywą)
11 Klawisz kończenia oraz włączania/wyłączania

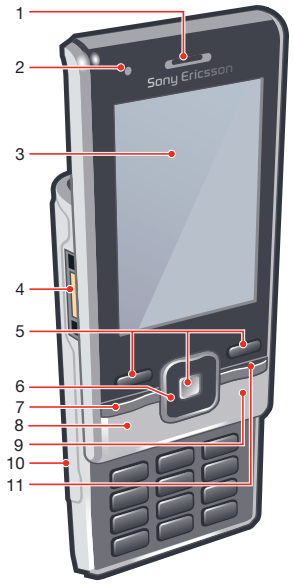

12 Otwór na pasek
13 Kamera główna
14 Lampa aparatu
15 Klawisze głośności i cyfrowego powiększenia
16 Klawisz kamery
17 Głośnik

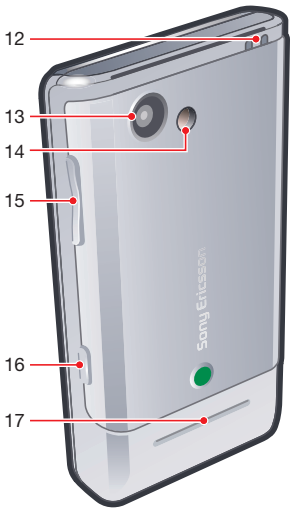

To jest wersja internetowa niniejszej publikacji. © Drukowanie dozwolone wyłącznie do użytku prywatnego.

Ikony na ekranie

Na ekranie mogą być wyświetlane następujące ikony:

Ikona	Opis
	Bateria jest niemal w pełni naładowana
	Bateria wymaga naładowania
	Zasięg sieci jest dobry
	Brak zasięgu sieci (ikona jest widoczna także w trybie samolotowym)
	Dostępna jest sieć 3G
	Dostępna jest sieć UMTS HSPA.
	Połączenia nieodebrane
	Połączenia przekierowane
	Trwa połączenie
	Mikrofon jest wyciszony
	Głośnik jest włączony
	Telefon jest wyciszony
	Nowa wiadomość SMS
	Nowa wiadomość MMS
	Nowa wiadomość e-mail
	Gra odtwarzacz muzyczny
	Gra radio
	Podłączony jest zestaw głośnomówiący
	Funkcja Bluetooth została włączona
	Podłączony jest zestaw słuchawkowy Bluetooth
	Telefon jest połączony z Internetem
	Bezpieczna witryna internetowa
	Nastawiono alarm
	Przypomnienie o terminie
	Przypomnienie o zadaniu
	Włączono aplikację Java

To jest wersja internetowa niniejszej publikacji. © Drukowanie dozwolone wyłącznie do użytku prywatnego.

Przegląd menu*

PlayNow™

Kamera

Alarmy

Połączenia**

Wszystkie

Odebrane

Wybrane

Nieodebrane

Internet

Wiadomości

Napisz nową
Przychodzące/Rozmowy
Wiadomości
E-mail
Komunik. błysk.
Zadzw. na pocz. gł

Kontakty

Ja
Nowy kontakt

Organizator

Menedżer plików **
Aplikacje
Połączenie wideo
Kalendarz
Zadania
Notatki
Synchronizacja
Minutnik
Stoper
Latarka
Kalkulator
Pamięć kodów

Rozrywka

Usługi online
TrackID™
Usługi lokalizacyjne
Gry
VideoDJ™
PhotoDJ™
MusicDJ™
Zdalne sterowanie
Nagraj dźwięk
Film pokazowy

Multimedia

Zdjęcie
Muzyka
Wideo
Gry
Kanały internetowe
Ustawienia

Radio

Ustawienia

Ogólne
Profile
Godzina i data
Język
Usługa aktualizacji
Sterowanie głosem
Nowe zdarzenia
Skróty
Tryb samolotowy
Zabezpieczenia
Ułatwienia dostępu
Status telefonu
Ustawienia początk.

Dźwięki i sygnały
Głośność dzwonka
Dzwonek
Tryb cichy
Dzwonek narastający
Alarm wibracyjny
Sygnał wiadomości
Dźwięk klawiszy

Wyświetlacz
Tapeta
Układ menu głów.
Motyw
Ekran startowy
Wygaszacz ekranu
Rozmiar zegara
Jasność
Edytuj nazwy linii

Połączenia
Szybkie wybieranie
Szybkie wyszukiwanie
Przekierowania
Przełącz na linię 2
Zarządzanie połącz.
Czas i koszt
Pokaż lub ukryj nr
Zestaw HF
Odb. przez otwarcie
Zamkn. kończy poł.

Łączność
Bluetooth
USB
Nazwa telefonu
Synchronizacja
Zarządz. urządzen.
Sieci komórkowe
Transmisja danych
Ustaw. internetowe
Opcje transm. strum.
Ustawienia wiadom.
Ustawienia SIP
Akcesoria

Pomoc
Instrukcja obsługi
Pobieranie ustawień
Podst. konfiguracja
Porady i sztuczki

* Dostępność i działanie niektórych menu zależy od operatora, sieci i rodzaju abonamentu.
** Do poruszania się po kartach w podmenu służy klawisz nawigacyjny. Aby uzyskać więcej informacji, zobacz *Nawigacja* na stronie 9.

To jest wersja internetowa niniejszej publikacji. © Drukowanie dozwolone wyłącznie do użytku prywatnego.

Nawigacja

Jak uzyskać dostęp do menu głównego

- Kiedy na ekranie pojawi się **Menu**, naciśnij środkowy klawisz wyboru, aby wybrać **Menu**.
- Jeżeli **Menu** nie pojawi się na ekranie, naciśnij , a następnie naciśnij środkowy klawisz wyboru, aby wybrać **Menu**.

Jak poruszać się po menu telefonu

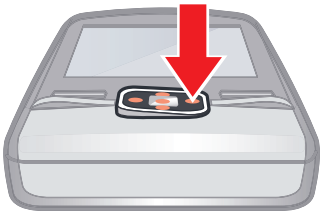

- Aby poruszać się po menu, naciśnij klawisz nawigacyjny , , lub .

Jak wybrać czynności na ekranie

- Naciśnij lewy, środkowy lub prawy klawisz wyboru.

Jak wyświetlić opcje dotyczące elementu

- Wybierz **Opcje**, aby na przykład edytować.

Jak zakończyć działanie funkcji

- Naciśnij .

Jak powrócić do trybu gotowości

- Naciśnij klawisz .

Jak poruszać się wśród multimediów

1. Wybierz **Menu** > **Multimedia**.
2. Przewiń do elementu menu i naciśnij .
3. Aby powrócić, naciśnij .

Jak usuwać elementy

- Aby usuwać elementy, takie jak cyfry, litery, obrazy i dźwięki, naciśnij C.

Karty

Na ekranie mogą być wyświetlane karty. Karty ma na przykład menu **Połączenia**.

Jak przewijać karty

- Naciśnij klawisz nawigacyjny lub .

Skróty

Za pomocą skrótów klawiaturowych można przejść z trybu gotowości bezpośrednio do poszczególnych funkcji.

Jak korzystać ze skrótów klawisza nawigacyjnego

- Naciśnij , , lub , aby przejść bezpośrednio do funkcji.

To jest wersja internetowa niniejszej publikacji. © Drukowanie dozwolone wyłącznie do użytku prywatnego.

Jak zmodyfikować skrót klawisza nawigacyjnego

1 Wybierz **Menu** > **Ustawienia** > **Ogólne** > **Skróty**.
2 Przewiń do żądanej opcji i wybierz **Edytuj**.
3 Przewiń do opcji menu i wybierz **Skrót**.

Skróty menu głównego

Numeracja menu rozpoczyna się od lewej górnej ikony, rośnie od lewej do prawej, a następnie co kolejny wiersz.

Jak przejść bezpośrednio do elementu menu głównego

- Wybierz **Menu** i naciśnij 1–9, *a/A, 0 + lub #.

! Ustawienie **Układ menu głów.** musi mieć wartość **Tabela**. Zobacz *Jak zmienić układ menu głównego* na stronie 50.

Menu czynności

Menu czynności daje szybki dostęp do następujących funkcji:

- **Nowe zdarz.** — nieodebrane połączenia i nowe wiadomości.
- **Uruchom. aplik.** — lista aplikacji działających w tle.
- **Moje skróty** — umożliwia dodanie ulubionych funkcji, aby mieć do nich łatwy dostęp.
- **Internet** — szybki dostęp do Internetu.

Jak otworzyć menu czynności

- Naciśnij klawisz .

Pamięć

Zawartość można zapisywać na karcie pamięci, w pamięci telefonu i na karcie SIM. Pliki zdjęć i muzyczne są zapisywane na karcie pamięci, jeżeli karta pamięci jest włożona. W przeciwnym razie lub jeśli karta pamięci jest zapełniona, pliki zdjęć i muzyczne są zapisywane w pamięci telefonu. Wiadomości i kontakty są zapisywane w pamięci telefonu, ale można je zapisywać na karcie SIM.

Karta pamięci

! Karta pamięci może być do nabycia osobno.

Telefon obsługuje kartę pamięci microSD™ oferującą więcej miejsca na dane w telefonie. Można ją wykorzystywać również jako przenośną kartę pamięci, stosowaną w obsługujących ją urządzeniach.

Zawartość można przenosić między kartą pamięci a pamięcią telefonu. Zobacz *Porządkowanie zawartości w telefonie* na stronie 32.

Jak włożyć kartę pamięci

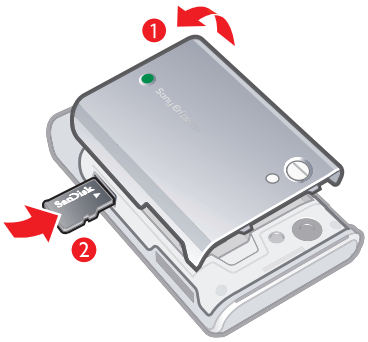

- Zdejmij pokrywę baterii i włóż kartę pamięci złotymi stykami do dołu.

To jest wersja internetowa niniejszej publikacji. © Drukowanie dozwolone wyłącznie do użytku prywatnego.

Jak wyjąć kartę pamięci

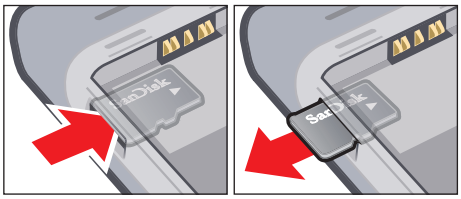

- Zdejmij pokrywę baterii i naciśnij krawędź karty pamięci, aby ją zwolnić i wyjąć.

Język telefonu

W telefonie można wybrać używany język.

Jak zmienić język telefonu

1 Wybierz **Menu** > **Ustawienia** > **Ogólne** > **Język** > **Język telefonu**.
2 Wybierz jedną z opcji.

Wprowadzanie tekstu

Do wprowadzania tekstu można używać metody edycji za pomocą kolejnych naciśnięć lub metody edycji T9™ T9. W metodzie edycji T9 jest używany wbudowany słownik.

Jak zmienić język pisanej wiadomości

- Podczas wpisywania tekstu naciśnij i przytrzymaj #.

Jak zmienić metodę wprowadzania tekstu

- Podczas wpisywania tekstu naciśnij i przytrzymaj *a/A.

Jak przełączać się między wielkimi a małymi literami

- Podczas wpisywania tekstu naciśnij *a/A.

Jak wprowadzać cyfry

- Podczas wpisywania tekstu naciśnij i przytrzymaj 0+–9.

Jak wprowadzać kropki i przecinki

- Podczas wpisywania tekstu naciśnij 1.

Jak wprowadzić symbol

1 Wprowadzając tekst, wybierz **Opcje** > **Dodaj symbol**.
2 Przewiń do symbolu i wybierz **Wstaw**.

Jak wpisywać tekst metodą edycji T9™

1 Wybierz na przykład **Menu** > **Wiadomości** > **Napisz nową** > **Wiadomość**.
2 Jeżeli nie wyświetla się T9, naciśnij i przytrzymaj *a/A, aby zmienić metodę edycji na T9.
3 Każdy klawisz naciska się tylko raz, nawet jeśli potrzebna litera nie jest pierwszą literą na klawiszu. Aby napisać na przykład wyraz „Jane”, naciśnij klawisze 5, 2, 6, 3. Wprowadź cały wyraz, zanim spojrzysz na propozycje.
4 Aby wyświetlić propozycje, użyj ▲ lub ▼.
5 Naciśnij #, aby zaakceptować propozycję i dodać spację.

Jak wprowadzać tekst metodą kolejnych naciśnięć

1 Wybierz na przykład **Menu** > **Wiadomości** > **Napisz nową** > **Wiadomość**.
2 Jeżeli wyświetla się T9, naciśnij i przytrzymaj *a/A, aby zmienić metodę wpisywania tekstu na metodę kolejnych naciśnięć.
3 Naciskaj klawisze 2–9, aż pojawi się żądana litera.
4 Po napisaniu wyrazu naciśnij #, aby dodać spację.

To jest wersja internetowa niniejszej publikacji. © Drukowanie dozwolone wyłącznie do użytku prywatnego.

Jak dodać wyrazy do wbudowanego słownika

1 Wprowadzając tekst metodą T9, wybierz **Opcje** > **Pisownia wyrazu**.
2 Napisz wyraz metodą kolejnych naciśnięć i wybierz **Wstaw**.

To jest wersja internetowa niniejszej publikacji. © Drukowanie dozwolone wyłącznie do użytku prywatnego.

Połączenia

Nawiązywanie i odbieranie połączeń

Telefon musi być włączony i znajdować się w zasięgu sieci.

Jak nawiązać połączenie

1 Wpisz numer telefonu (w razie potrzeby z podaniem międzynarodowego kodu kraju i numeru kierunkowego).
2 Naciśnij .

Numery można wybierać z kontaktów oraz z listy połączeń. Zobacz *Kontakty* na stronie 14 oraz *Lista połączeń* na stronie 14.

Jak zakończyć połączenie

- Naciśnij .

Jak nawiązać połączenie międzynarodowe

1 Naciśnij i przytrzymaj 0+ do momentu, gdy pojawi się znak „+”.
2 Wprowadź kod kraju, numer kierunkowy (bez początkowego zera) i numer telefonu.
3 Naciśnij .

Jak ponownie wybrać numer

- Gdy pojawi się pytanie **Spróbować ponownie?**, wybierz **Tak**.

Podczas oczekiwania na połączenie nie należy trzymać telefonu przy uchu. W momencie uzyskania połączenia telefon emituje głośny sygnał dźwiękowy.

Jak odbierać połączenia

- Naciśnij klawisz .

Jak odrzucić połączenie

- Naciśnij klawisz .

Jak zmienić głośność słuchawki podczas połączenia

- Naciśnij klawisz głośności w górę lub w dół.

Jak wyłączyć mikrofon podczas rozmowy

1 Naciśnij i przytrzymaj C. Wyświetli się .
2 Naciśnij i przytrzymaj C ponownie, aby wznowić.

Jak włączyć głośnik w trakcie rozmowy

- Wybierz **Wł. gł.**. Wyświetli się .

Podczas korzystania z głośnika nie należy trzymać telefonu przy uchu. Może to spowodować uszkodzenie słuchu.

Jak wyświetlić połączenia nieodebrane w trybie gotowości

- Pojawi się komunikat . Naciśnij , aby otworzyć listę połączeń.

Połączenie wideo

Podczas połączenia wideo można udostępniać obraz wideo z kamery głównej.

Przed nawiązaniem połączeń wideo

Usługa 3G (UMTS) jest dostępna, gdy wyświetla się 3G lub H. Aby nawiązać połączenie wideo, obaj rozmówcy muszą mieć abonament na usługi telefonicznej sieci 3G (UMTS) oraz przebywać w jej zasięgu.

To jest wersja internetowa niniejszej publikacji. © Drukowanie dozwolone wyłącznie do użytku prywatnego.

Jak nawiązać połączenie wideo

1 Wpisz numer telefonu (w razie potrzeby z podaniem międzynarodowego kodu kraju i numeru kierunkowego).
2 Wybierz **Opcje** > **Nawiąż poł. wideo**.

Jak użyć powiększenia podczas wychodzącego połączenia wideo

- Naciśnij lub .

Jak udostępniać zdjęcia i wideo podczas połączenia wideo

1 Podczas połączenia wideo naciśnij , aby przełączyć na kartę trybu udostępniania wideo.
2 Przewiń do nagrania wideo lub zdjęcia i wybierz **Udostępnij**.

Jak wyświetlić opcje połączenia wideo

- Podczas połączenia wybierz **Opcje**.

Połączenia alarmowe

Telefon obsługuje międzynarodowe numery alarmowe, np. 112 i 911. Tych numerów można zazwyczaj używać do nawiązywania połączeń alarmowych w dowolnym kraju, z włożoną kartą SIM lub bez niej, jeżeli telefon znajduje się w zasięgu sieci.

! W niektórych krajach mogą być używane inne numery alarmowe. Z tego względu operator sieci może zapisać na karcie SIM dodatkowe, lokalne numery alarmowe.

Jak nawiązać połączenie alarmowe

- Wprowadź numer 112 (międzynarodowy numer alarmowy) i naciśnij .

Jak wyświetlić lokalne numery alarmowe

1 Wybierz **Menu** > **Kontakty**.
2 Przewiń do **Nowy kontakt** i wybierz **Opcje** > **Numery specjalne** > **Numery alarmowe**.

Sieci

Telefon automatycznie przełącza się między sieciami GSM i 3G (UMTS) lub H w zależności od ich dostępności. Niektórzy operatorzy umożliwiają ręczne przełączanie sieci.

Jak przełączać sieci ręcznie

1 Wybierz **Menu** > **Ustawienia** > **Łączność** > **Sieci komórkowe** > **Sieci GSM/3G**.
2 Wybierz jedną z opcji.

Lista połączeń

Możesz przeglądać informacje o połączeniach odebranych i nieodebranych oraz wybieranych numerach .

Jak nawiązać połączenie z numerem z listy połączeń

1 Naciśnij i przewiń do jednej z kart.
2 Przewiń do nazwiska lub numeru i naciśnij .

Kontakty

Nazwiska i numery oraz informacje osobiste można zapisywać w menu **Kontakty**. Informacje można zapisywać w pamięci telefonu lub na karcie SIM.

Kontakty można synchronizować za pomocą oprogramowania *Sony Ericsson PC Suite*.

Kontakty domyślne

Można wybrać, które informacje o kontaktach mają być wyświetlane domyślnie. Jeśli jako opcję domyślną wybrano **Kontakty**, są wyświetlane wszystkie informacje zapisane

To jest wersja internetowa niniejszej publikacji. © Drukowanie dozwolone wyłącznie do użytku prywatnego.

w folderze **Kontakty**. Jeśli jako domyślny zostanie wybrany widok **Kontakty SIM**, będą w nim pokazywane wyłącznie nazwy lub imiona i nazwiska oraz numery zapisane na karcie SIM.

Jak wybrać kontakty domyślne

1. Wybierz **Menu** > **Kontakty**.
2. Przewiń do **Nowy kontakt** i wybierz **Opcje** > **Zaawansowane** > **Domyślne kontakty**.
3. Wybierz jedną z opcji.

Kontakty w pamięci telefonu

Kontakty w pamięci telefonu mogą zawierać nazwiska, numery i informacje osobiste. Są one zapisywane w pamięci telefonu.

Jak dodać kontakt do pamięci telefonu

1. Wybierz **Menu** > **Kontakty**.
2. Przewiń do **Nowy kontakt** i wybierz **Dodaj**.
3. Wprowadź nazwę lub nazwisko i wybierz **OK**.
4. Przewiń do **Nowy numer:** i wybierz **Dodaj**.
5. Wprowadź numer i wybierz **OK**.
6. Wybierz opcję numeru.
7. Przechodząc między kartami, dodaj informacje w polach.
8. Wybierz **Zapisz**.

Nawiązywanie połączeń z kontaktami

Jak nawiązać połączenie z kontaktem

1. Wybierz **Menu** > **Kontakty**.
2. Przewiń do kontaktu i naciśnij ( ).

Jak przejść bezpośrednio do listy kontaktów

- Naciśnij i przytrzymaj (2)–(9).

Jak nawiązać połączenie przy użyciu Szybkiego wyszukiwania

1. Naciśnij (0+) – (9), aby wprowadzić sekwencję (co najmniej dwóch) cyfr. Na liście zostaną wyświetlone wszystkie pozycje pasujące do danej sekwencji cyfr lub odpowiadających im liter.
2. Przewiń do kontaktu lub numeru telefonu i naciśnij ( ).

Jak włączyć lub wyłączyć Szybkie wyszukiwanie

1. Wybierz **Menu** > **Ustawienia** > **Połączenia** > **Szybkie wyszukiwanie**.
2. Wybierz jedną z opcji.

Edycja kontaktów

Jak dodać informacje do kontaktu z telefonu

1. Wybierz **Menu** > **Kontakty**.
2. Przewiń do kontaktu i wybierz **Opcje** > **Edytuj kontakt**.
3. Przewiń karty i wybierz **Dodaj** lub **Edytuj**.
4. Wybierz opcję i element do dodania lub edycji.
5. Wybierz **Zapisz**.

Jeśli abonament obejmuje usługę identyfikacji abonenta (CLI), można przypisać różne dzwonki i zdjęcia różnym rozmówcom.

Jak skopiować nazwy lub nazwiska i numery do kontaktów w pamięci telefonu

1. Wybierz **Menu** > **Kontakty**.
2. Przewiń do **Nowy kontakt** i wybierz **Opcje** > **Zaawansowane** > **Kopiuj z karty SIM**.
3. Wybierz jedną z opcji.

To jest wersja internetowa niniejszej publikacji. © Drukowanie dozwolone wyłącznie do użytku prywatnego.

Jak skopiować nazwy lub nazwiska i numery na kartę SIM

1 Wybierz **Menu** > **Kontakty**.
2 Przewiń do **Nowy kontakt** i wybierz **Opcje** > **Zaawansowane** > **Kopiuj do SIM**.
3 Wybierz jedną z opcji.

! Skopiowanie kontaktów z telefonu na kartę SIM spowoduje, że wszystkie informacje na karcie SIM zostaną zastąpione.

Jak automatycznie zapisywać nazwy bądź nazwiska i numery telefonów na karcie SIM

1 Wybierz **Menu** > **Kontakty**.
2 Przewiń do **Nowy kontakt** i wybierz **Opcje** > **Zaawansowane** > **Autozapis na SIM**.
3 Wybierz jedną z opcji.

Jak zapisać kontakty na karcie pamięci

1 Wybierz **Menu** > **Kontakty**.
2 Przewiń do **Nowy kontakt** i wybierz **Opcje** > **Zaawansowane** > **Kopia na karcie pam.**.

Kontakty na karcie SIM

Kontakty na karcie SIM mogą zawierać tylko nazwy lub imiona i nazwiska oraz numery. Są one zapisywane na karcie SIM.

Jak dodać kontakt do karty SIM

1 Wybierz **Menu** > **Kontakty**.
2 Przewiń do **Nowy kontakt** i wybierz **Dodaj**.
3 Wprowadź nazwę lub nazwisko i wybierz **OK**.
4 Wprowadź numer i wybierz **OK**.
5 Wybierz opcję numeru i dodaj więcej informacji, jeśli jest to możliwe.
6 Wybierz **Zapisz**.

Usuwanie kontaktów

Jak usunąć wszystkie kontakty

1 Wybierz **Menu** > **Kontakty**.
2 Przewiń do **Nowy kontakt** i wybierz **Opcje** > **Zaawansowane** > **Usuń wszys. kontakty**.
3 Wybierz jedną z opcji.

Stan pamięci na kontakty

Liczba kontaktów, które można zapisać w telefonie lub na karcie SIM, zależy od ilości dostępnej pamięci.

Jak obejrzeć stan pamięci na kontakty

1 Wybierz **Menu** > **Kontakty**.
2 Przewiń do **Nowy kontakt** i wybierz **Opcje** > **Zaawansowane** > **Stan pamięci**.

Ja

W telefonie można wprowadzić informacje o sobie, aby na przykład móc wysłać wizytówkę.

Jak wprowadzić informacje o sobie

1 Wybierz **Menu** > **Kontakty**.
2 Przewiń do **Ja** i wybierz **Otwórz**.
3 Przewiń do wybranej opcji i dokonaj edycji informacji.
4 Wybierz **Zapisz**.

To jest wersja internetowa niniejszej publikacji. © Drukowanie dozwolone wyłącznie do użytku prywatnego.

Jak dodać własną wizytówkę

1 Wybierz **Menu** > **Kontakty**.
2 Przewiń do **Ja** i wybierz **Otwórz**.
3 Przewiń do **Moje dane kont.** i wybierz **Dodaj** > **Utwórz nową**.
4 Przechodząc między kartami, dodaj informacje w polach.
5 Wprowadź informacje i wybierz **Zapisz**.

Grupy

W celu przesyłania wiadomości można utworzyć grupę numerów telefonicznych i adresów e-mail w folderze **Kontakty**. Zobacz *Przesyłanie wiadomości* na stronie 36. Ponadto grup (z numerami telefonicznymi) można używać przy tworzeniu list akceptowanych rozmówców. Zobacz *Akceptowanie połączeń* na stronie 20.

Jak utworzyć grupę numerów i adresów e-mail

1 Wybierz **Menu** > **Kontakty**.
2 Przewiń do **Nowy kontakt** i wybierz **Opcje** > **Grupy**.
3 Przewiń do **Nowa grupa** i wybierz **Dodaj**.
4 Wprowadź nazwę grupy i wybierz **Kontyn.**.
5 Przewiń do **Nowy** i wybierz **Dodaj**.
6 Przewiń do każdego numeru telefonu lub adresu e-mail, który chcesz zaznaczyć, i wybierz **Zaznacz**.
7 Wybierz **Kontyn.** > **Gotowe**.

Szybkie wybieranie

Funkcja szybkiego wybierania umożliwia wybór dziewięciu kontaktów, z którymi można szybko nawiązać połączenie w trybie gotowości. Kontakty te można zapisać na pozycjach 1–9.

Jak dodać kontakty do numerów szybkiego wybierania

1 Wybierz **Menu** > **Kontakty**.
2 Przewiń do **Nowy kontakt** i wybierz **Opcje** > **Szybkie wybieranie**.
3 Przewiń do numeru pozycji i wybierz **Dodaj**.
4 Wybierz kontakt.

Jak korzystać z funkcji szybkiego wybierania

- Wprowadź numer pozycji i naciśnij ( ).

Więcej funkcji połączeń

Poczta głosowa

Jeśli abonament obejmuje usługę poczty głosowej, w sytuacjach, gdy użytkownik nie może odebrać połączenia, rozmówcy mogą zostawić wiadomość głosową.

Jak wprowadzić numer poczty głosowej

1 Wybierz **Menu** > **Wiadomości** > **Wiadomości** > **Ustawienia** > karta **Ustawienia wiadom.** > **Nr poczty głosowej**.
2 Wprowadź numer i wybierz **OK**.

Jak wywołać usługę poczty głosowej

- Naciśnij i przytrzymaj (1).

Sterowanie głosem

Tworząc polecenia głosowe, można korzystać z następujących funkcji:

- Wybierać głosem — nawiązywać połączenie, wypowiadając odpowiednią nazwę.
- Odbierać i odrzucać połączenia podczas korzystania z zestawu HF.

To jest wersja internetowa niniejszej publikacji. © Drukowanie dozwolone wyłącznie do użytku prywatnego.

Jak nagrać polecenie głosowe, używając wybierania głosem

1 Wybierz **Menu** > **Ustawienia** > **Ogólne** > **Sterowanie głosem** > **Wybieranie głosowe** > **Włącz**.
2 Wybierz **Tak** > **Nowe polecenie głos.**, a następnie wybierz kontakt. Jeżeli kontakt ma więcej niż jeden numer, wybierz numer, do którego chcesz dodać polecenie głosowe.
3 Nagraj polecenie głosowe, na przykład „Komórka Marka".
4 Postępuj zgodnie z wyświetlanymi instrukcjami. Poczekaj na sygnał i wypowiedz polecenie do nagrania. Polecenie głosowe zostanie odtworzone.
5 Jeśli nagranie jest dobre, wybierz **Tak**. Jeżeli nie, wybierz **Nie** i powtórz krok 3 oraz 4.

! Polecenia głosowe są zapisywane tylko w pamięci telefonu. Nie można ich używać w innym telefonie.

Jak wybierać głosem

1 Naciśnij i przytrzymaj klawisz głośności.
2 Poczekaj na sygnał i wypowiedz nagraną wcześniej nazwę, na przykład „Komórka Marka". Telefon odtworzy nazwę i nawiąże połączenie.

Jak uaktywnić odbieranie głosem i nagrać polecenia odbierania głosem

1 Wybierz **Menu** > **Ustawienia** > **Ogólne** > **Sterowanie głosem** > **Odbieranie głosowe** > **Włącz**.
2 Postępuj zgodnie z wyświetlanymi instrukcjami i wybierz **Kontyn.**. Poczekaj na sygnał i powiedz „Odbierz" lub inne słowo.
3 Wybierz **Tak**, aby zaakceptować nagranie, lub **Nie**, aby je powtórzyć.
4 Poczekaj na sygnał i powiedz „Zajęte" lub inne słowo.
5 Wybierz **Tak**, aby zaakceptować nagranie, lub **Nie**, aby je powtórzyć.
6 Postępuj zgodnie z wyświetlanymi instrukcjami i wybierz **Kontyn.**.
7 Wybierz środowiska, w których odbieranie głosem ma być uaktywniane.

Jak odebrać połączenie, używając poleceń głosowych

- Powiedz „Odbierz".

Jak ponownie nagrać polecenie głosowe

1 Wybierz **Menu** > **Ustawienia** > **Ogólne** > **Sterowanie głosem** > **Wybieranie głosowe** > **Edytuj nazwy**.
2 Przewiń do polecenia i wybierz **Opcje** > **Zastąp etyk. głos.**.
3 Poczekaj na sygnał i wypowiedz polecenie.

Przekierowywanie połączeń

Połączenia można przekierowywać na inny numer, na przykład numer poczty głosowej.

! Gdy używa się funkcji **Zastrzeganie**, niektóre opcje przekierowania są niedostępne. Zobacz *Zastrzeganie połączeń* na stronie 20.

Jak przekierowywać połączenia

1 Wybierz **Menu** > **Ustawienia** > **Połączenia** > **Przekierowania**.
2 Wybierz typ połączenia i jedną z opcji przekierowania.
3 Wybierz **Włącz**. Wyświetli się .
4 Wprowadź numer, na który chcesz przekierowywać połączenia, i wybierz **OK**.

Więcej niż jedno połączenie

Telefon może obsługiwać więcej niż jedno połączenie naraz. Na przykład można zawiesić aktywne połączenie i nawiązać lub odebrać drugie. Można również przełączać się między dwoma połączeniami. Bez zakończenia jednego z dwóch pierwszych połączeń nie można odebrać trzeciego połączenia.

To jest wersja internetowa niniejszej publikacji. © Drukowanie dozwolone wyłącznie do użytku prywatnego.

Połączenia oczekujące

Kiedy jest aktywna funkcja połączeń oczekujących, drugie połączenie przychodzące jest sygnalizowane dźwiękiem.

Jak uaktywnić usługę połączeń oczekujących

- Wybierz **Menu** > **Ustawienia** > **Połączenia** > **Zarządzanie połącz.** > **Połącz. oczekujące** > **Włącz**.

Jak nawiązać drugie połączenie

1. Podczas połączenia naciśnij . Spowoduje to zawieszenie aktywnego połączenia.
2. Wybierz **Opcje** > **Dodaj połączenie**.
3. Wprowadź numer, z którym chcesz się połączyć, i naciśnij .

Jak odebrać drugie połączenie

- Podczas połączenia naciśnij . Spowoduje to zawieszenie aktywnego połączenia.

Jak odrzucić drugie połączenie

- Podczas połączenia naciśnij i kontynuuj połączenie aktywne.

Jak zakończyć aktywne połączenie i odebrać drugie połączenie

- Podczas połączenia wybierz **Zastąp poł. aktyw.**.

Obsługa dwóch połączeń głosowych

Telefon może obsługiwać jednocześnie połączenia aktywne i zawieszone.

Jak przełączyć się między dwoma połączeniami

- Podczas połączenia naciśnij .

Jak złączyć dwa połączenia

- Podczas połączenia wybierz **Opcje** > **Złącz rozmowy**.

Jak połączyć dwa połączenia

- Podczas połączenia wybierz **Opcje** > **Przekaż połączen.**. Połączenia użytkownika z oboma rozmówcami zostaną przerwane.

Jak zakończyć aktywne połączenie i powrócić do połączenia zawieszonego

- Najpierw naciśnij , a następnie .

Połączenia konferencyjne

W połączeniu konferencyjnym można rozmawiać jednocześnie z maksymalnie pięcioma osobami.

Jak dodać nowego uczestnika

1. Podczas połączenia naciśnij . Złączone połączenia zostaną zawieszone.
2. Wybierz **Opcje** > **Dodaj połączenie**.
3. Wprowadź numer, z którym chcesz się połączyć, i naciśnij .
4. Wybierz **Opcje** > **Złącz rozmowy**, aby dodać nowego uczestnika.
5. Powtórz opisaną procedurę, aby dodać kolejnych uczestników.

Jak rozłączyć uczestnika

1. Wybierz **Opcje** > **Rozłącz uczestn.**.
2. Wybierz rozłączanego uczestnika.

Jak przeprowadzić prywatną rozmowę

1. Podczas połączenia wybierz **Opcje** > **Rozmawiaj z** i zaznacz uczestnika, z którym chcesz rozmawiać.
2. Aby wznowić połączenie konferencyjne, wybierz **Opcje** > **Złącz rozmowy**.

To jest wersja internetowa niniejszej publikacji. © Drukowanie dozwolone wyłącznie do użytku prywatnego.

Moje numery

Własne numery telefonów można wyświetlać, dodawać i edytować.

Jak sprawdzić swoje numery telefonów

1. Wybierz **Menu** > **Kontakty**.
2. Przewiń do **Nowy kontakt** i wybierz **Opcje** > **Numery specjalne** > **Moje numery**.
3. Wybierz jedną z opcji.

Akceptowanie połączeń

Można ustawić odbieranie połączeń nawiązywanych tylko z niektórych numerów telefonów.

Jak dodać numery do listy akceptowanych rozmówców

1. Wybierz **Menu** > **Ustawienia** > **Połączenia** > **Zarządzanie połącz.** > **Akceptuj połączenia** > **Tylko z listy**.
2. Przewiń do **Nowy** i wybierz **Dodaj**.
3. Wybierz kontakt lub **Grupy**.

Zobacz *Grupy* na stronie 17.

Jak akceptować wszystkie połączenia

- Wybierz **Menu** > **Ustawienia** > **Połączenia** > **Zarządzanie połącz.** > **Akceptuj połączenia** > **Od wszystkich**.

Zastrzeganie połączeń

Połączenia wychodzące i przychodzące można ograniczać. Potrzebne jest hasło otrzymane od usługodawcy.

! Jeśli połączenia przychodzące są przekierowywane, nie można używać niektórych opcji funkcji ograniczania.

Opcje ograniczania połączeń

Standardowe opcje to:

- **Wszystkie wychodz.** — wszystkie połączenia wychodzące.
- **Wych. zagraniczne** — wszystkie międzynarodowe połączenia wychodzące.
- **Wychodz. - roaming** — wszystkie międzynarodowe połączenia wychodzące oprócz połączeń z własnym krajem.
- **Wszystkie przychodz.** — wszystkie połączenia przychodzące.
- **Przychodz. - roaming** — wszystkie połączenia przychodzące, gdy jesteś za granicą.

Jak ograniczać połączenia

1. Wybierz **Menu** > **Ustawienia** > **Połączenia** > **Zarządzanie połącz.** > **Zastrzeganie**.
2. Wybierz jedną z opcji.
3. Wybierz **Włącz**.
4. Wprowadź hasło i wybierz **OK**.

Czas i koszt połączeń

Telefon wyświetla czas trwającego połączenia. Można także sprawdzić czas trwania ostatniego połączenia, połączeń wychodzących oraz czas łączny wszystkich połączeń.

Jak sprawdzić czas połączeń

- Wybierz **Menu** > **Ustawienia** > **Połączenia** > **Czas i koszt** > **Liczniki połączeń**.

Wyświetlanie lub ukrywanie numeru swojego telefonu

Podczas nawiązywania połączenia można pokazać lub ukryć swój numer telefonu.

To jest wersja internetowa niniejszej publikacji. © Drukowanie dozwolone wyłącznie do użytku prywatnego.

Jak ukryć numer telefonu

1 Wybierz **Menu** > **Ustawienia** > **Połączenia** > **Pokaż lub ukryj nr**.
2 Wybierz **Ukryj numer**.

To jest wersja internetowa niniejszej publikacji. © Drukowanie dozwolone wyłącznie do użytku prywatnego.

Zdjęcia i wideo

Telefon umożliwia robienie zdjęć i nagrań wideo, które można wyświetlać, zapisywać i wysyłać. Zapisane zdjęcia i nagrania wideo można znaleźć w folderze **Multimedia** i aplikacji **Menedżer plików**.

Korzystanie z kamery

Jak uaktywnić kamerę

- W widoku tryb gotowości naciśnij i przytrzymaj .

Wizjer i klawisze aparatu

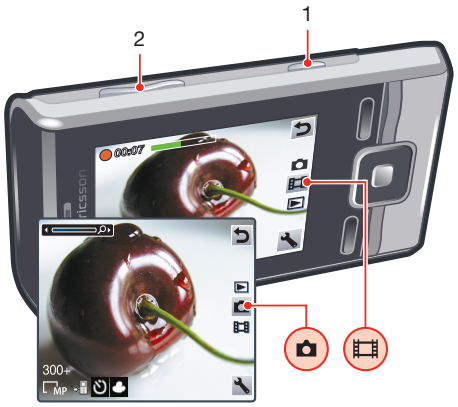

1	Włączanie kamery/Robienie zdjęć/Nagrywanie wideo
2	Powiększanie i pomniejszanie

Jak zrobić zdjęcie

1. Włącz kamerę i naciśnij klawisz nawigacyjny, aby przewinąć do .
2. Naciśnij przycisk , aby zrobić zdjęcie. Zdjęcie zostanie automatycznie zapisane.
3. Naciśnij przycisk , aby powrócić do trybu wizjera w celu zrobienia kolejnego zdjęcia.

Jak nagrać wideo

1. Włącz kamerę i naciśnij klawisz nawigacyjny, aby przewinąć do .
2. Naciśnij do końca, aby rozpocząć nagrywanie.
3. Aby zatrzymać nagrywanie, naciśnij do końca . Nagranie wideo jest zapisywane automatycznie.
4. Naciśnij przycisk , aby powrócić do trybu wizjera w celu zrobienia kolejnego nagrania wideo.

Jak korzystać z powiększenia

- Naciśnij klawisz głośności.

! Podczas robienia zdjęć powiększenie jest dostępne tylko w trybie VGA.

Jak ustawić jasność

- Naciśnij , aby zmniejszyć jasność. Naciśnij , aby zwiększyć jasność. Poziom jasności jest wskazywany obok .

Jak wyświetlić zdjęcia

1. Włącz kamerę i naciśnij klawisz nawigacyjny, aby przewinąć do .
2. Przewiń zdjęcia.

To jest wersja internetowa niniejszej publikacji. © Drukowanie dozwolone wyłącznie do użytku prywatnego.

Jak wyświetlać nagrania wideo

1 Włącz kamerę i naciśnij klawisz nawigacyjny, aby przewinąć do .
2 Przewiń do nagrania wideo, a następnie naciśnij środkowy klawisz wyboru. Nagrania wideo są oznaczone ikoną w lewym górnym rogu.

Więcej funkcji kamery

Jak zmienić ustawienia

- Włącz kamerę i wybierz **Opcje**.

Jak wyświetlić opcje rejestratora wideo

1 Włącz kamerę i naciśnij klawisz nawigacyjny, aby przewinąć do
2 Wybierz **Opcje**.

Jak wyświetlić informacje o ustawieniach

- Przewiń do ustawienia i wybierz .

Retusz

Za pomocą funkcji Retusz można poprawić zdjęcia. Jednym kliknięciem dostosowuje się jasność, oświetlenie i kontrast, aby uzyskać jak najlepsze zdjęcie. Ulepszenia są zapisywane jako kopia zdjęcia. Oryginalne zdjęcie pozostaje bez zmian.

Jak poprawić zdjęcie przy użyciu funkcji Retusz

1 Włącz kamerę i naciśnij klawisz nawigacyjny, aby przewinąć do .
2 Opcja **Podgląd** musi mieć ustawienie **Włączone**. Wybierz > **Ustawienia** i przewiń do **Podgląd** > **Włączone**. Wybierz , aby powrócić do trybu wizjera.
3 Zrób zdjęcie.
4 Podczas przeglądania wybierz **Opcje** > **Retusz**.
5 Przejrzyj poprawki i wybierz **Zapisz**, aby zapisać.
6 Jeżeli nie chcesz zapisywać poprawek, wybierz **Wstecz**.

Wyświetlanie i tagowanie zdjęć

Jak obejrzeć zdjęcia jako pokaz slajdów

1 Wybierz **Menu** > **Multimedia** > **Zdjęcie** > **Album kamery**.
2 Wybierz miesiąc.
3 Przewiń do zdjęcia i wybierz **Wyświetl**.
4 Wybierz **Opcje** > **Pokaz slajdów**.
5 Wybierz nastrój.

Wyświetlanie zdjęć na mapie

Do zrobionego zdjęcia można dodawać informacje o położeniu geograficznym. Określa się to terminem „geotagowanie”. Zdjęcia z informacjami geograficznymi mają oznaczenie w **Multimedia**. Jeżeli nie możesz wyświetlać zdjęć na mapie, zobacz *Nie mogę korzystać z usług internetowych* na stronie 54.

! Informacje udostępniane przez funkcję geotagowania są przybliżone i wymagają użycia kompatybilnej aplikacji. Sony Ericsson nie udziela żadnych gwarancji co do dokładności takich danych o lokalizacji.

Jak wyświetlić zdjęcia na mapie

1 Wybierz **Menu** > **Multimedia** > **Zdjęcie** > **Album kamery**.
2 Wybierz miesiąc.
3 Przewiń do zdjęcia i wybierz **Wyświetl**.
4 Wybierz **Opcje** > **Wyśw. na mapie**.

To jest wersja internetowa niniejszej publikacji. © Drukowanie dozwolone wyłącznie do użytku prywatnego.

Jak włączyć lub wyłączyć geotagowanie

1 Włącz kamerę i naciśnij klawisz nawigacyjny, aby przewinąć do .
2 Wybierz > **Ustawienia** > **Dodaj pozycję**.
3 Wybierz jedną z opcji.

Tagi zdjęć

W aplikacji **Tagi zdjęć** można do zdjęć dodawać tagi w celu dzielenia ich na kategorie. Można na przykład utworzyć tag o nazwie Wakacje i dodawać go do wszystkich zdjęć z wakacji.

Jak utworzyć nowy tag zdjęcia

1 Wybierz **Menu** > **Multimedia** > **Zdjęcie** > **Album kamery**.
2 Wybierz miesiąc.
3 Przewiń do zdjęcia i wybierz **Wyświetl**.
4 Naciśnij i wybierz **Opcje** > **Nowy tag**.
5 Wprowadź nazwę i wybierz **OK**.
6 Wybierz ikonę.
7 Aby otagować zdjęcie, wybierz **Opcje** > **Otaguj to zdjęcie**.

Jak otagować zdjęcia

1 Wybierz **Menu** > **Multimedia** > **Zdjęcie** > **Album kamery**.
2 Wybierz miesiąc.
3 Przewiń do zdjęcia i wybierz **Wyświetl**.
4 Naciśnij i przewiń do tagu.
5 Wybierz **Opcje** > **Otaguj to zdjęcie**.
6 Przewiń do każdego tagowanego zdjęcia i wybierz **Opcje** > **Otaguj to zdjęcie**.

Korzystanie ze zdjęć

Zdjęcia można dodać do kontaktów, umieszczać na ekranie powitalnym, wyświetlać jako tapetę w trybie gotowości lub stosować jako wygaszacze ekranu.

Jak korzystać ze zdjęć

1 Wybierz **Menu** > **Multimedia** > **Zdjęcie** > **Album kamery**.
2 Wybierz miesiąc.
3 Przewiń do zdjęcia i wybierz **Wyświetl**.
4 Wybierz **Opcje** > **Użyj jako**.
5 Wybierz jedną z opcji.

Praca ze zdjęciami

Zdjęcia i nagrania wideo można wyświetlać, poprawiać i porządkować na komputerze, instalując program *Adobe™ Photoshop™ Album Starter Edition*. Można go pobrać w witrynie *www.sonyericsson.com/support*.

Do przenoszenia zawartości do i z telefonu służy aplikacja Media Go™. Aby uzyskać więcej informacji, zobacz *Przenoszenie zawartości do i z komputera* na stronie 33.

PhotoDJ™ i VideoDJ™

Telefon umożliwia edycję zdjęć i nagrań wideo.

Jak edytować i zapisywać zdjęcia

1 Wybierz **Menu** > **Multimedia** > **Zdjęcie** > **Album kamery**.
2 Wybierz miesiąc.
3 Przewiń do zdjęcia i wybierz **Wyświetl**.
4 Wybierz **Opcje** > **Ed. w PhotoDJ™**.
5 Dokonaj edycji zdjęcia.

To jest wersja internetowa niniejszej publikacji. © Drukowanie dozwolone wyłącznie do użytku prywatnego.

Jak edytować i zapisać nagranie wideo

1 Wybierz **Menu** > **Organizator** > **Menedżer plików** > **Album kamery**.
2 Przewiń do nagrania wideo i wybierz **Wyświetl**.
3 Wybierz **Opcje** > **Edyt. w VideoDJ™**.
4 Dokonaj edycji nagrania wideo.
5 Wybierz **Opcje** > **Zapisz**.

Jak przyciąć nagranie wideo

1 Wybierz **Menu** > **Organizator** > **Menedżer plików** > **Album kamery**.
2 Przewiń do nagrania wideo i wybierz **Opcje** > **Edyt. w VideoDJ™** > **Edytuj** > **Przytnij**.
3 Wybierz **OK** > **Ustaw** > **Początek**, aby ustawić punkt początkowy.
4 Wybierz **Ustaw** > **Koniec**, aby ustawić punkt końcowy.
5 Wybierz **Przytnij** > **Opcje** > **Zapisz**.

Wysyłanie zawartości do witryny internetowej

Jeśli Twój abonament obejmuje taką usługę, możesz wysyłać zdjęcia lub nagrania wideo do witryny internetowej. Jeżeli nie możesz wysyłać zawartości do witryny internetowej, zobacz *Nie mogę korzystać z usług internetowych* na stronie 54.

! Korzystanie z usług internetowych może wymagać dodatkowej umowy licencyjnej między usługodawcą i użytkownikiem telefonu. Mogą tu obowiązywać dodatkowe regulaminy i opłaty. Skontaktuj się z usługodawcą.

Jak wysłać zdjęcia zapisane w telefonie do witryny internetowej

1 Wybierz **Menu** > **Multimedia** > **Zdjęcie** > **Album kam.**.
2 Wybierz miesiąc i rok.
3 Przewiń do zdjęcia i wybierz **Opcje** > **Wyślij** > **Do witryny intern.**.
4 Wybierz witrynę internetową.
5 Wprowadź tekst.
6 Wybierz **Kontyn.** > **Wyślij**.

Jak wysłać nagrania wideo zapisane w telefonie do witryny internetowej

1 Wybierz **Menu** > **Multimedia** > **Wideo** > **Wideo**.
2 Przewiń do nagrania wideo i wybierz **Opcje** > **Wyślij** > **Do witryny intern.**.
3 Wybierz witrynę internetową z listy lub wybierz **Nowa witryna intern.** > **Dodaj**.
4 Wprowadź adres e-mail używany do wysyłania do witryny internetowej.
5 Wprowadź adres internetowy i tytuł.
6 Wybierz **Zapisz**.
7 Wybierz witrynę internetową z listy.
8 Wprowadź tekst.
9 Wybierz **Kontyn.** > **Wyślij**.

Jak wysłać zrobione właśnie zdjęcia lub nagrania wideo do witryny internetowej

1 Po zrobieniu zdjęcia lub nagrania wideo wybierz **Wyślij** > **Do witryny intern.**.
2 Wybierz witrynę internetową z listy lub wybierz **Nowa witryna intern.** > **Dodaj**.
3 Wprowadź adres e-mail używany do wysyłania do witryny internetowej.
4 Wprowadź adres internetowy i tytuł.
5 Wybierz **Zapisz**, a następnie wybierz witrynę internetową.
6 Wprowadź tekst.
7 Wybierz **Kontyn.** > **Wyślij**.

Jak przejść do adresu internetowego z kontaktów

1 Wybierz **Menu** > **Kontakty**.
2 Przewiń do kontaktu i wybierz **Otwórz**.
3 Przewiń do adresu internetowego i wybierz **Idź do**.

To jest wersja internetowa niniejszej publikacji. © Drukowanie dozwolone wyłącznie do użytku prywatnego.

Drukowanie zdjęć

Zdjęcia można drukować za pomocą przewodu USB podłączonego do drukarki kompatybilnej ze standardem PictBridge™.

Ponadto można drukować zdjęcia za pomocą drukarki obsługującej profil Bluetooth Object Push.

Jak wydrukować zdjęcia za pomocą przewodu USB

1. Wybierz **Menu** > **Organizator** > **Menedżer plików** > **Album kamery** > **Otwórz**.
2. Wybierz **Opcje** > **Zaznacz** > **Zaznacz kilka** lub **Zaznacz wszystko**.
3. Wybierz **Opcje** > **Drukuj** i postępuj zgodnie z instrukcjami.
4. Podłącz przewód USB do telefonu.
5. Podłącz przewód USB do drukarki.
6. Poczekaj na sygnał zwrotny telefonu.
7. W razie potrzeby określ ustawienia drukarki i wybierz **Drukuj**.

Jeśli po stronie drukarki wystąpi błąd, odłącz i podłącz ponownie przewód USB.

To jest wersja internetowa niniejszej publikacji. © Drukowanie dozwolone wyłącznie do użytku prywatnego.

Muzyka

Telefon umożliwia słuchanie muzyki, książek audio i podcastów. Do przesyłania zawartości do i z telefonu służy aplikacja Media Go™. Aby uzyskać więcej informacji, zobacz *Przenoszenie zawartości do i z komputera* na stronie 33.

Stereofoniczny zestaw HF

Jak używać zestawu głośnomówiącego

- Podłącz przenośny zestaw głośnomówiący. Odtwarzanie muzyki zostaje wstrzymane, gdy nadejdzie połączenie, a po zakończeniu połączenia jest wznawiane.

! Jeżeli w komplecie z telefoniem nie ma słuchawek, możesz dokupić je osobno.

Odtwarzacz muzyczny

Jak odtwarzać muzykę

1. Wybierz **Menu** > **Multimedia** > **Muzyka**.
2. Wybierz kategorię klawiszem nawigacyjnym.
3. Przewiń do tytułu i wybierz **Odtwórz**.

Jak zatrzymać odtwarzanie muzyki

- Naciśnij środkowy klawisz wyboru.

Jak przewijać do przodu i do tyłu

- Naciśnij i przytrzymaj lub .

Jak zmieniać utwory

- Naciśnij lub .

Jak zmienić głośność

- Naciśnij klawisz głośności w górę lub w dół.

Jak zminimalizować odtwarzacz

- Wybierz **Opcje** > **Minimalizuj**.

Jak powrócić do odtwarzacza

- Wybierz **Menu** > **Multimedia**.

To jest wersja internetowa niniejszej publikacji. © Drukowanie dozwolone wyłącznie do użytku prywatnego.

Listy odtwarzania

W celu porządkowania plików muzycznych można tworzyć listy odtwarzania. Do listy odtwarzania można dodawać utwory i foldery. Utworzenie listy odtwarzania w telefonie może potrwać kilka minut.

Jak utworzyć listę odtwarzania

1. Wybierz **Menu** > **Multimedia** > **Muzyka** > **Listy odtwarzania**.
2. Przewiń do **Nowa lista odtwarz.** i wybierz **Dodaj**.
3. Wprowadź nazwę i wybierz **OK**.
4. Przewiń do każdego dodawanego utworu i wybierz **Zaznacz**.
5. Wybierz **Dodaj**, aby dodać oznaczone utwory do listy odtwarzania.

Książki audio

Jeżeli używasz Media Go™ do przenoszenia książek audio z komputera do telefonu, możesz słuchać książek audio w telefonie. Przeniesione książki audio mogą pojawić się na liście dostępnych książek dopiero po kilku minutach.

Jak uzyskać dostęp do książek audio

- Wybierz **Menu** > **Multimedia** > **Muzyka** > **Książki audio**.

Książki audio w formatach innych niż M4B lub niezawierające tagów rozdziałów w formacie ID3v2 znajdują się w folderze **Utwory**.

Kup teraz

Jeżeli subskrybujesz usługę muzyczną, która umożliwia ograniczone, niewieczyste korzystanie z muzyki w telefonie, możesz oznaczyć utwór do kupienia w przyszłości. Podczas następnej synchronizacji muzyki z programem Windows Media® Player na komputerze z dostępem do Internetu powinno wyświetlić się pytanie, czy chcesz kupić oznaczony wcześniej utwór. Jeżeli wyrazisz zgodę, utwór zostanie pobrany do komputera, a konto wybranej usługi muzycznej zostanie obciążone. Ta usługa wymaga subskrypcji i konta w usłudze pobierania muzyki, komputera z programem Microsoft® Windows Media® Player 11 lub kolejną, kompatybilną wersją programu Windows Media® Player, a także połączenia z komputerem przy użyciu kabla USB.

Oznaczenie utworu jest niewidoczne. Oznaczenia utworów nie można usunąć.

Jak oznaczyć utwór

- Kiedy utwór, który chcesz oznaczyć, jest odtwarzany, naciśnij i przytrzymaj [0+].

PlayNow™

Po wybraniu **PlayNow™** przejdziesz do usługi PlayNow™ arena, z której możesz pobrać muzykę, gry, dzwonki, motywy i tapety. Przed kupieniem i pobraniem zawartości można ją wyświetlić lub odsłuchać. Jeżeli nie możesz użyć usługi PlayNow™ i PlayNow™ arena, zobacz *Nie mogę korzystać z usług internetowych* na stronie 54.

Usługa ta nie jest dostępna we wszystkich krajach.

Jeszcze więcej funkcji udostępnia sklep internetowy PlayNow™ arena dostępny na komputerze pod adresem *www.playnow-arena.com*. Aby uzyskać więcej informacji, przejdź do witryny *www.sonyericsson.com/support*, aby przeczytać instrukcję obsługi funkcji *PlayNow™ arena*.

Jak korzystać z usługi PlayNow™

1. Wybierz **Menu** > **PlayNow™**.
2. Przewiń stronę witryny internetowej PlayNow™ arena i postępuj zgodnie z instrukcjami, aby wyświetlić i kupić zawartość.

To jest wersja internetowa niniejszej publikacji. © Drukowanie dozwolone wyłącznie do użytku prywatnego.

TrackID™

TrackID™ to usługa rozpoznawania muzyki. Umożliwia wyszukiwanie tytułów, wykonawców i tytułów albumów związanych z utworem słuchanym przez głośnik lub z radia w telefonie. Jeżeli nie możesz użyć usługi TrackID™, zobacz *Nie mogę korzystać z usług internetowych* na stronie 54.

Jak wyszukać informacje o utworze

- Kiedy usłyszysz utwór z głośnika, wybierz **Menu** > **Rozrywka** > **TrackID™** > **Uruchom**.
- Kiedy gra radio w telefonie, wybierz **Opcje** > **TrackID™**.

Z usługi TrackID™ najlepiej jest korzystać w cichym otoczeniu.

Muzyka i nagrania wideo online

Dzięki możliwości pobierania strumieniowego z Internetu można wyświetlać nagrania wideo i słuchać utworów muzycznych. Jeżeli nie możesz użyć Internetu, zobacz *Nie mogę korzystać z usług internetowych* na stronie 54.

Jak wybrać konto danych na potrzeby transmisji strumieniowej

1. Wybierz **Menu** > **Ustawienia** > **Łączność** > **Opcje transm. strum.** > **Łącz, używając:**.
2. Wybierz konto danych, z którego chcesz skorzystać.
3. Wybierz **Zapisz**.

Jak strumieniowo odtwarzać muzykę i nagrania wideo

1. Wybierz **Menu** > **Internet**.
2. Wybierz **Opcje** > **Idź do** > **Zakładki**.
3. Wybierz łącze udostępniające dane strumieniowe.

Odtwarzacz wideo

Jak odtwarzać nagrania wideo

1. Wybierz **Menu** > **Multimedia** > **Wideo** > **Wideo**.
2. Przewiń do tytułu i wybierz **Odtwórz**.

Jak zatrzymać odtwarzanie nagrań wideo

- Naciśnij środkowy klawisz wyboru.

Jak przewijać do przodu i do tyłu

- Naciśnij i przytrzymaj lub .

Jak zmieniać nagrania wideo

- Naciśnij lub .

Jak zmienić głośność

- Naciśnij klawisz głośności w górę lub w dół.

Jak zmienić rozmiar ekranu wideo

1. Wybierz **Opcje** > **Rozmiar wideo**.
2. Wybierz jedną z opcji.

Jak zapisać zdjęcie z nagrania wideo

1. Aby wstrzymać nagranie wideo, naciśnij środkowy klawisz wyboru.
2. Aby zapisać wstrzymany obraz jako zdjęcie, wybierz **Opcje** > **Przechwyć kadr**.

To jest wersja internetowa niniejszej publikacji. © Drukowanie dozwolone wyłącznie do użytku prywatnego.

Radio

! Funkcji radia nie należy używać w miejscach, gdzie jest to zakazane.

Jak włączyć radio

1 Podłącz zestaw głośnomówiący do telefonu.
2 Wybierz **Menu** > **Radio**.

Jak automatycznie wyszukiwać stacje

- Wybierz **Wyszukaj**.

Jak wyszukać stacje ręcznie

- Naciśnij lub .

Jak zmienić głośność

- Naciśnij klawisz głośności w górę lub w dół.

Jak zminimalizować radio

- Wybierz **Opcje** > **Minimalizuj**.

Jak powrócić do radia

- Wybierz **Menu** > **Radio**.

Zapisywanie kanałów

Zapisać można maksymalnie 20 kanałów.

Jak zapisywać stacje automatycznie

- Wybierz **Opcje** > **Autozapis**.

Jak zapisywać stacje ręcznie

1 Po znalezieniu stacji radiowej wybierz **Opcje** > **Zapisz**.
2 Przewiń do pozycji i wybierz **Wstaw**.

Jak wybierać zapisane stacje radiowe

1 Wybierz **Opcje** > **Stacje**.
2 Wybierz stację radiową.

Jak przełączać zapisane stacje

- Naciśnij lub .

MusicDJ™

W telefonie można komponować i edytować własne melodie używane jako dzwonki. Dostępne są odpowiednio ustawione dźwięki o różnych cechach.

Jak skomponować melodię

1 Wybierz **Menu** > **Rozrywka** > **MusicDJ™**.
2 Wybierz odpowiednie polecenie dotyczące dźwięków: **Wstaw**, **Kopiuj** lub **Wklej**.
3 Użyj , , lub do przewijania pomiędzy dźwiękami.
4 Wybierz **Opcje** > **Zapisz melodię**.

Nagrywanie dźwięku

W telefonie można nagrać notatkę głosową lub rozmowę. Nagrane dźwięki można także stosować jako dzwonki.

! W niektórych krajach lub stanach prawo wymaga, aby poinformować rozmówcę, że rozmowa będzie nagrywana.

To jest wersja internetowa niniejszej publikacji. © Drukowanie dozwolone wyłącznie do użytku prywatnego.

Jak nagrać dźwięk

- Wybierz **Menu** > **Rozrywka** > **Nagraj dźwięk** > **Nagraj**.

Jak nagrać połączenie

1. Podczas trwającej rozmowy, wybierz **Opcje** > **Nagraj**.
2. Aby zapisać nagranie, wybierz **Zapisz**.

Jak odsłuchać nagranie

1. Wybierz **Menu** > **Organizator** > **Menedżer plików**.
2. Przewiń do **Muzyka** i wybierz **Otwórz**.
3. Przewiń do nagrania i wybierz **Odtwórz**.

To jest wersja internetowa niniejszej publikacji. © Drukowanie dozwolone wyłącznie do użytku prywatnego.

Przenoszenie i porządkowanie zawartości

Zawartość, taką jak zdjęcia i muzykę, możesz przenosić i porządkować.

! Wymiana niektórych materiałów chronionych prawem autorskim jest niedozwolona. 🔒 oznacza element chroniony.

Porządkowanie zawartości w telefonie

Do porządkowania plików zapisanych w pamięci telefonu lub na karcie pamięci służy **Menedżer plików**. Karty i ikony aplikacji **Menedżer plików** wskazują miejsce zapisania zawartości. Jeżeli pamięć jest zapełniona, usuń trochę plików, aby zwolnić miejsce.

Jak obejrzeć stan pamięci

1. Wybierz **Menu** > **Organizator** > **Menedżer plików**.
2. Wybierz **Opcje** > **Stan pamięci**.
3. Wybierz **Karta pamięci** lub **Telefon**.

Jak wybrać więcej niż jeden element w folderze

1. Wybierz **Menu** > **Organizator** > **Menedżer plików**.
2. Przewiń do folderu i wybierz **Otwórz**.
3. Wybierz **Opcje** > **Zaznacz** > **Zaznacz kilka**.
4. Przewiń do każdego oznaczanego elementu i wybierz **Zaznacz**.

Jak przenieść elementy między pamięcią telefonu a kartą pamięci

1. Wybierz **Menu** > **Organizator** > **Menedżer plików**.
2. Znajdź element i wybierz **Opcje** > **Zarządzaj plikiem** > **Przenieś**.
3. Wybierz **Karta pamięci** lub **Telefon**.
4. Przewiń do folderu i wybierz **Otwórz**.
5. Wybierz **Wklej**.

Jak wyświetlić informacje o zawartości

1. Wybierz **Menu** > **Organizator** > **Menedżer plików**.
2. Znajdź element i wybierz **Opcje** > **Informacje**.

Wysyłanie zawartości do innego telefonu

Zawartość można przesyłać na przykład w wiadomościach lub za pośrednictwem bezprzewodowej technologii Bluetooth™.

Jak wysłać zawartość

1. Przewiń do elementu i wybierz **Opcje** > **Wyślij**.
2. Wybierz metodę przesyłania.

! Sprawdź, czy urządzenie odbiorcze obsługuje wybraną metodę przesyłania.

Używanie przewodu USB

Telefon można połączyć z komputerem za pomocą przewodu USB. Jeżeli używasz komputera, po pierwszym połączeniu wyświetli się prośba o zainstalowanie oprogramowania PC Companion.

! Przewód USB może być do nabycia osobno. Używać można wyłącznie przewodu USB obsługiwanego przez dany telefon.

PC Companion

Za pomocą oprogramowania PC Companion można:

To jest wersja internetowa niniejszej publikacji. © Drukowanie dozwolone wyłącznie do użytku prywatnego.

- Przeglądać zawartość w telefonie.
- Używać telefonu jako modemu.
- Instalować oprogramowanie komputerowe służące do synchronizacji i przesyłania zawartości telefonu oraz tworzenia jego kopii zapasowych.

Aby uzyskać więcej informacji, przejdź do witryny *www.sonyericsson.com/support*, aby przeczytać instrukcje obsługi poszczególnych funkcji.

Jak zainstalować oprogramowanie PC Companion

1. Połącz telefon z komputerem za pomocą przewodu USB działającego z telefonem.
2. **Komputer:** Postępuj zgodnie z instrukcjami.

Jak bezpiecznie odłączyć przewód USB

Podczas przesyłania zawartości nie odłączaj przewodu USB, ponieważ może to spowodować uszkodzenie zawartości.

1. **Komputer:** Kliknij prawym przyciskiem myszy ikonę Bezpieczne usuwanie sprzętu w *Eksploratorze Windows*.
2. Wybierz dyski, które chcesz odłączyć. Wybierz *Zatrzymaj*.
3. Zaczekaj, aż system Windows wyświetli komunikat, że można już bezpiecznie usunąć dysk. Odłącz przewód USB.

Wymagane systemy operacyjne

Do używania oprogramowania komputerowego Sony Ericsson potrzebny jest jeden z następujących systemów operacyjnych:

- Microsoft® Windows Vista™
- Microsoft® Windows XP, Service Pack 2 lub nowsza wersja

Przeciąganie i upuszczanie zawartości

Eksplorator Windows umożliwia przesyłanie zawartości między pamięcią telefonu, kartą pamięci a komputerem metodą przeciągania i upuszczania.

Jak przeciągać i upuszczać zawartość

1. Połącz telefon z komputerem za pomocą przewodu USB.
2. **Komputer:** Poczekaj, aż pamięć telefonu i karta pamięci pojawią się w *Eksploratorze Windows* jako dyski zewnętrzne.
3. Przeciągnij i upuść wybrane pliki pomiędzy telefonem i komputerem.

Przenoszenie zawartości do i z komputera

Do przenoszenia zawartości multimedialnej pomiędzy telefonem a komputerem można użyć oprogramowania Media Go™.

Media Go™ można pobrać za pośrednictwem oprogramowania PC Companion lub z witryny *www.sonyericsson.com/support*.

Jak przesłać zawartość za pomocą aplikacji Media Go™

1. Połącz telefon z komputerem za pomocą przewodu USB działającego z telefonem.
2. **Komputer:** Wybierz *Start/Programy/Sony/Media Go™*.
3. Wybierz *Prześlij do lub z urządzenia, używając Media Go™* i kliknij *OK*.
4. Zaczekaj, aż telefon zostanie wyświetlony w programie Media Go™.
5. Przenieś pliki między telefonem a komputerem w programie Media Go™.

Nazwa telefonu

Telefonowi można nadać nazwę, która będzie wyświetlana innym urządzeniom, na przykład podczas korzystania z bezprzewodowej technologii Bluetooth™.

To jest wersja internetowa niniejszej publikacji. © Drukowanie dozwolone wyłącznie do użytku prywatnego.

Jak wprowadzić nazwę telefonu

1 Wybierz **Menu** > **Ustawienia** > **Łączność** > **Nazwa telefonu**.
2 Wprowadź nazwę telefonu i wybierz **OK**.

Korzystanie z technologii bezprzewodowej Bluetooth™

Funkcja Bluetooth™ jest bezpłatna i umożliwia bezprzewodowe połączenia z innymi urządzeniami z funkcją Bluetooth. Można na przykład:

- Ustanawiać połączenie z zestawami HF.
- Ustanawiać połączenie z kilkoma urządzeniami jednocześnie.
- Ustanawiać połączenie z komputerami i uzyskiwać dostęp do Internetu.
- Wymieniać się elementami.
- Grać w gry dla wielu graczy.

! Zaleca się, aby urządzenia łączące się przez Bluetooth znajdowały się maksymalnie 10 metrów (33 stóp) od siebie, a pomiędzy nimi nie powinno być żadnych przeszkód.

Przed użyciem bezprzewodowej technologii Bluetooth

Włącz funkcję Bluetooth, aby móc ustanawiać połączenia z innymi urządzeniami. Być może trzeba będzie powiązać telefon z innymi urządzeniami Bluetooth.

Jak włączyć funkcję Bluetooth

- Wybierz **Menu** > **Ustawienia** > **Łączność** > **Bluetooth** > **Włącz**.

! Urządzenie wiązane z telefonem musi mieć włączoną funkcję Bluetooth oraz widoczność Bluetooth.

Jak powiązać telefon z urządzeniem

1 Wybierz **Menu** > **Ustawienia** > **Łączność** > **Bluetooth** > **Moje urządzenia**.
2 Przewiń do **Nowe urządzenie** i wybierz **Dodaj**, aby wyszukać dostępne urządzenia.
3 Wybierz urządzenie.
4 Wprowadź hasło, jeśli jest wymagane.

Jak zezwolić na połączenie z telefonem

1 Wybierz **Menu** > **Ustawienia** > **Łączność** > **Bluetooth** > **Moje urządzenia**.
2 Wybierz urządzenie z listy.
3 Wybierz **Opcje** > **Zezwól na połącz.**.
4 Wybierz **Zawsze pytaj** lub **Zawsze zezwalaj**.

! Jest to możliwe tylko w przypadku urządzeń wymagających dostępu do bezpiecznej usługi.

Jak powiązać telefon z zestawem HF Bluetooth po raz pierwszy

1 Wybierz **Menu** > **Ustawienia** > **Łączność** > **Bluetooth** > **Zestaw HF**.
2 Wybierz urządzenie.
3 Wprowadź hasło, jeśli jest wymagane.

Oszczędność energii

Funkcja Oszczędność energii pomaga oszczędzać baterię. W trybie oszczędzania energii łączyć się można tylko z jednym urządzeniem Bluetooth. Funkcja ta powinna być wyłączona, jeśli chcesz ustanawiać połączenia z kilkoma urządzeniami Bluetooth jednocześnie.

Jak włączyć oszczędność energii

- Wybierz **Menu** > **Ustawienia** > **Łączność** > **Bluetooth** > **Oszczędność energii** > **Włączono**.

Przekazywanie dźwięku do i z zestawu HF Bluetooth

Dźwięk można przesyłać do i z zestawu HF Bluetooth za pomocą klawisza telefonu lub zestawu HF.

To jest wersja internetowa niniejszej publikacji. © Drukowanie dozwolone wyłącznie do użytku prywatnego.

Jak przesłać dźwięk

1 Wybierz **Menu** > **Ustawienia** > **Łączność** > **Bluetooth** > **Zestaw HF** > **Połączenie przych.**.
2 Wybierz **W telefonie**, aby przekierować dźwięk do telefonu, albo **W zestawie HF**, aby przekierować dźwięk do zestawu HF.

! Aby zastosować to ustawienie, musisz odebrać połączenie za pomocą klawisza telefonu.

Jak przesłać dźwięk podczas połączenia

1 Podczas połączenia wybierz **Dźwięk**.
2 Wybierz pozycję z listy.

Kopie zapasowe i przywracanie danych

Tworzenie kopii zapasowych kontaktów, kalendarza, zadań, notatek i ulubionych oraz ich przywracanie umożliwia *Sony Ericsson PC Suite*.

Zanim będzie można tworzyć kopie zapasowe i je przywracać, należy zainstalować oprogramowanie *Sony Ericsson PC Suite* dostępne za pośrednictwem oprogramowania PC Companion lub do pobrania na stronie *www.sonyericsson.com/support*.

Kontakty można zapisywać w kopii zapasowej i przywracać je w telefonie za pomocą karty pamięci. Zawartość można przenosić między kartą pamięci a pamięcią telefonu. Zobacz *Porządkowanie zawartości w telefonie* na stronie 32.

Należy regularnie tworzyć kopie zapasowe zawartości telefonu, aby zabezpieczyć się przed jej utratą.

Jak utworzyć kopię zapasową za pomocą oprogramowania Sony Ericsson PC Suite

1 **Komputer:** Uruchom oprogramowanie *Sony Ericsson PC Suite* z *Start/Programy/Sony Ericsson/Sony Ericsson PC Suite*.
2 Wykonaj instrukcje łączenia w oprogramowaniu *Sony Ericsson PC Suite*.
3 Przejdź do sekcji tworzenia kopii zapasowych i przywracania danych w programie *Sony Ericsson PC Suite* i utwórz kopię zapasową zawartości telefonu.

Jak przywrócić zawartość telefonu za pomocą oprogramowania Sony Ericsson PC Suite

! Podczas przywracania danych *Sony Ericsson PC Suite* zastąpi całą zawartość telefonu. Przerwanie tego procesu grozi uszkodzeniem telefonu.

1 **Komputer:** Uruchom oprogramowanie *Sony Ericsson PC Suite* z *Start/Programy/Sony Ericsson/Sony Ericsson PC Suite*.
2 Wykonaj instrukcje łączenia w oprogramowaniu *Sony Ericsson PC Suite*.
3 Przejdź do sekcji tworzenia kopii zapasowych i przywracania danych w programie *Sony Ericsson PC Suite* i przywróć zawartość telefonu.

To jest wersja internetowa niniejszej publikacji. © Drukowanie dozwolone wyłącznie do użytku prywatnego.

Przesyłanie wiadomości

Wiadomości SMS i MMS

Wiadomości mogą zawierać tekst, zdjęcia, efekty dźwiękowe, animacje i melodie. Ponadto można tworzyć szablony i używać ich do tworzenia wiadomości.

Podczas wysyłania wiadomości telefon automatycznie wybiera najlepszą metodę (SMS lub MMS).

Jeżeli nie możesz użyć wiadomości MMS, zobacz *Nie mogę korzystać z usług internetowych* na stronie 54.

Wysyłanie wiadomości

Z telefonu można wysyłać wiadomości. Standardowa wiadomość SMS zawiera maksymalnie 160 znaków łącznie ze spacjami, jeżeli do wiadomości nie dodano innych elementów. Jeżeli wprowadzisz więcej niż 160 znaków, zostanie utworzona druga wiadomość. Wiadomości są wysyłane jako jedna wiadomość łączona.

Jak utworzyć i wysłać wiadomość

1. Wybierz **Menu** > **Wiadomości** > **Napisz nową** > **Wiadomość**.
2. Wprowadź tekst. Aby dodać elementy do wiadomości, naciśnij , przewiń i wybierz element.
3. Wybierz **Kontyn.** > **Wyszukaj kontakt**.
4. Wybierz odbiorcę, a następnie wybierz **Wyślij**.

! Jeśli wiadomość jest wysyłana do grupy, opłata może zależeć od liczby jej członków. W sprawie szczegółów skontaktuj się z usługodawcą.

Jak skopiować tekst i wkleić go do wiadomości

1. Podczas pisania wiadomości wybierz **Opcje** > **Kopiuj i wklej**.
2. Wybierz **Kopiuj wszystko** lub **Zaznacz i kopiuj**. Przewiń do tekstu w wiadomości i zaznacz go.
3. Wybierz **Opcje** > **Kopiuj i wklej** > **Wklej**.

Odbieranie i zapisywanie wiadomości

Telefon powiadamia o odebraniu wiadomości. Wyświetla się wtedy ikona lub . Wiadomości są zapisywane automatycznie w pamięci telefonu. Gdy pamięć telefonu jest zapełniona, można usunąć wiadomości albo zapisać je na karcie pamięci lub karcie SIM.

Jak zapisać wiadomość przychodzącą na karcie pamięci

- Wybierz **Menu** > **Wiadomości** > **Wiadomości** > **Ustawienia** > **Zapisuj w** > **Karta pamięci**.

Jak zapisać wiadomość na karcie SIM

1. Wybierz **Menu** > **Wiadomości** > **Wiadomości**, a następnie wybierz folder.
2. Przewiń do wiadomości i wybierz **Opcje** > **Zapisz wiadomość**.

Jak wyświetlić wiadomość ze skrzynki odbiorczej

1. Wybierz **Menu** > **Wiadomości** > **Wiadomości** > **Przychodzące**.
2. Przewiń do wiadomości i wybierz **Wyświetl**.

Jak połączyć się z numerem zawartym w wiadomości

- Podczas wyświetlania wiadomości przewiń do numeru i naciśnij .

Opcje wiadomości

W odniesieniu do wszystkich wiadomości można ustawić kilka opcji, takich jak sygnał wiadomości oraz domyślną lokalizację pamięci. W odniesieniu do każdej wysyłanej wiadomości można ustawić inne opcje, takie jak priorytet i czas dostarczenia.

To jest wersja internetowa niniejszej publikacji. © Drukowanie dozwolone wyłącznie do użytku prywatnego.

Jak ustawić opcje wszystkich wiadomości

1 Wybierz **Menu** > **Wiadomości** > **Wiadomości** > **Ustawienia**.
2 Wybierz jedną z opcji.

Jak ustawić opcje konkretnej wiadomości

1 Po napisaniu wiadomości i wybraniu odbiorcy wybierz **Opcje** > **Zaawansowane**.
2 Przewiń do żądanej opcji i wybierz **Edytuj**.

Rozmowy

Wiadomości można wyświetlać w menu **Rozmowy** lub **Przychodzące**. Rozmowa przy użyciu wiadomości przedstawia całość komunikacji prowadzonej przy użyciu wiadomości pomiędzy Tobą a jednym z kontaktów.

Jak wyświetlać wiadomości w Rozmowach

- Wybierz **Menu** > **Wiadomości** > **Przychodzące** > karta **Rozmowy**.
- Wybierz **Menu** > **Wiadomości** > **Rozmowy**, a następnie wybierz rozmowę.

Jak wysłać wiadomość z Rozmów

1 Wybierz **Menu** > **Wiadomości**.
2 Wybierz **Rozmowy** lub wybierz **Przychodzące** > karta **Rozmowy**.
3 Wybierz rozmowę.
4 Napisz wiadomość i wybierz **Wyślij**.

Wiadomości głosowe

Można wysyłać i odbierać nagrania dźwiękowe jako wiadomości głosowe.

! Nadawca i odbiorca muszą mieć abonament obejmujący obsługę wiadomości obrazkowych.

Jak nagrać i wysłać wiadomość głosową

1 Wybierz **Menu** > **Wiadomości** > **Napisz nową** > **Wiad. głosowa**.
2 Nagraj wiadomość i wybierz **Stop** > **Wyślij** > **Wyszukaj kontakt**.
3 Wybierz odbiorcę, a następnie wybierz **Wyślij**.

E-mail

W telefonie można używać standardowych funkcji e-mail oraz tego samego adresu e-mail co na komputerze.

Pocztę e-mail można synchronizować za pomocą protokołu Microsoft® Exchange ActiveSync®.

Przed użyciem poczty e-mail

Dostępność ustawień konta e-mail można sprawdzić za pomocą konfiguracji podstawowej. Można je również wprowadzić ręcznie. Ustawienia można uzyskać z witryny *www.sonyericsson.com/support*.

Jak po raz pierwszy utworzyć konto e-mail

1 Aby rozpocząć konfigurację podstawową, wybierz **Menu** > **Wiadomości** > **E-mail**.
2 Postępuj zgodnie z instrukcjami, aby utworzyć konto.

Jeżeli ustawienia wprowadzasz ręcznie, o więcej informacji możesz poprosić usługodawcę oferującego pocztę e-mail. Usługodawcą tym jest firma, która podała Ci adres e-mail.

To jest wersja internetowa niniejszej publikacji. © Drukowanie dozwolone wyłącznie do użytku prywatnego.

Jak napisać i wysłać nową wiadomość e-mail

1. Wybierz **Menu** > **Wiadomości** > **E-mail** > **Napisz nową**.
2. Wybierz **Dodaj** > **Wprow. adres e-mail**. Wprowadź adres e-mail i wybierz **OK**.
3. Aby dodać kolejnych odbiorców, przewiń do **Do:** i wybierz **Edytuj**.
4. Przewiń do żądanej opcji i wybierz **Dodaj** > **Wprow. adres e-mail**. Wprowadź adres e-mail i wybierz **OK**. Gdy wszystko będzie gotowe, wybierz **Gotowe**.
5. Wybierz **Edytuj** i wprowadź temat. Wybierz **OK**.
6. Wybierz **Edytuj** i wprowadź tekst. Wybierz **OK**.
7. Wybierz **Dodaj** i wybierz plik załącznika.
8. Wybierz **Kontyn.** > **Wyślij**.

Jak odebrać i odczytać wiadomość e-mail

1. Wybierz **Menu** > **Wiadomości** > **E-mail** > **Przychodzące** > **Opcje** > **Spr. nowe e-maile**.
2. Przewiń do wiadomości i wybierz **Wyświetl**.

Jak zapisać wiadomość e-mail

1. Wybierz **Menu** > **Wiadomości** > **E-mail** > **Przychodzące**.
2. Przewiń do wiadomości i wybierz **Wyświetl** > **Opcje** > **Zapisz wiadomość**.

Jak odpowiedzieć na wiadomość e-mail

1. Wybierz **Menu** > **Wiadomości** > **E-mail** > **Przychodzące**.
2. Przewiń do wiadomości i wybierz **Opcje** > **Odpow.**.
3. Napisz odpowiedź i wybierz **OK**.
4. Wybierz **Kontyn.** > **Wyślij**.

Jak wyświetlić załącznik z wiadomości e-mail

- Podczas przeglądania wiadomości wybierz **Opcje** > **Załączniki** > **Użyj** > **Wyświetl**.

Aktywne konto e-mail

Jeżeli korzysta się z kilku kont e-mail, jedno z nich można ustawić jako aktywne. Można także automatycznie sprawdzać nowe wiadomości e-mail na aktywnym koncie, ustawiając okres sprawdzania.

Jak utworzyć dodatkowe konta e-mail

1. Wybierz **Menu** > **Wiadomości** > **E-mail** > **Konta**.
2. Przewiń do **Nowe konto** i wybierz **Dodaj**.

Jak zmienić aktywne konto e-mail

1. Wybierz **Menu** > **Wiadomości** > **E-mail** > **Konta**.
2. Wybierz konto.

Jak ustawić odstęp czasu sprawdzania nowych wiadomości e-mail

1. Wybierz **Menu** > **Wiadomości** > **E-mail** > **Konta**.
2. Wybierz konto.
3. Wybierz **Ustawienia** > karta **Pobieranie** > **Okres sprawdzania**.
4. Wybierz jedną z opcji.

Poczta e-mail w trybie push

W telefonie można otrzymywać natychmiastowe powiadomienia z serwera poczty e-mail o nowych wiadomościach e-mail.

Podczas używania poczty e-mail w trybie push telefon pozostaje połączony z serwerem poczty e-mail i naliczane są zwykłe opłaty za transmisję danych. Bardziej szczegółowe informacje można uzyskać od operatora sieci.

Jak włączyć pocztę e-mail w trybie push

- Wybierz **Menu** > **Wiadomości** > **E-mail** > **Ustawienia** > **P. e-mail w tr. Push**.

To jest wersja internetowa niniejszej publikacji. © Drukowanie dozwolone wyłącznie do użytku prywatnego.

Komunikacja błyskawiczna

Po połączeniu się z serwerem Komunikacji błyskawicznej i zalogowaniu do niego można się komunikować w trybie online za pośrednictwem wiadomości czatu. Jeżeli nie możesz korzystać z Komunikacji błyskawicznej, zobacz *Nie mogę korzystać z usług internetowych* na stronie 54.

Przed użyciem komunikacji błyskawicznej

Jeśli w telefonie nie ma żadnych ustawień, należy wprowadzić ustawienia serwera. Usługodawca może udostępnić standardowe ustawienia, takie jak:

- Nazwa użytkownika
- Hasło
- Adres serwera
- Profil internetowy

Jak wprowadzić ustawienia serwera Komunikacji błyskawicznej

1. Wybierz **Menu** > **Wiadomości** > **Komunik. błysk.** > **Konfiguruj**.
2. Przewiń do ustawienia i wybierz **Dodaj**.

Jak zalogować się na serwerze Komunikacji błyskawicznej

- Wybierz **Menu** > **Wiadomości** > **Komunik. błysk.** > **Zaloguj**.

Jak wylogować się z serwera Komunikacji błyskawicznej

- Wybierz **Opcje** > **Wyloguj**.

Jak dodać kontakt czatu

1. Wybierz **Menu** > **Wiadomości** > **Komunik. błysk.** > karta **Kontakty**.
2. Wybierz **Opcje** > **Dodaj kontakt**.

Jak wysłać wiadomość czatu

1. Wybierz **Menu** > **Wiadomości** > **Komunik. błysk.** > karta **Kontakty**.
2. Przewiń do kontaktu i wybierz **Czat**.
3. Napisz wiadomość i wybierz **Wyślij**.

Status

Własnym kontaktom można pokazywać swój status, np. **Wesoły** lub **Zajęty**. Swój status można także pokazywać wszystkim użytkownikom serwera Komunikacji błyskawicznej.

Jak wyświetlić swój status

1. Wybierz **Menu** > **Wiadomości** > **Komunik. błysk.**.
2. Jesteś pierwszym kontaktem na liście.

Jak zaktualizować swój status

1. Wybierz **Menu** > **Wiadomości** > **Komunik. błysk.** > karta **Kontakty**.
2. Przewiń do swojej nazwy użytkownika i wybierz **Zmień**.
3. Edytuj informacje i wybierz **Zapisz**.

Grupa czatu

Grupę czatu może założyć usługodawca lub indywidualny użytkownik Komunikacji błyskawicznej. Możesz to też zrobić samodzielnie. Grupy czatu można zapisywać albo zapisując zaproszenie do czatu, albo wyszukując określoną grupę czatu.

Jak utworzyć grupę czatu

1. Wybierz **Menu** > **Wiadomości** > **Komunik. błysk.** > karta **Grupy czatu**.
2. Wybierz **Opcje** > **Dod. grupę czatu** > **Nowa grupa czatu**.
3. Wybierz z listy kontaktów te kontakty, które chcesz zaprosić, i wybierz **Kontyn.**.
4. Napisz krótki tekst zaproszenia i wybierz **Kontyn.** > **Wyślij**.

To jest wersja internetowa niniejszej publikacji. © Drukowanie dozwolone wyłącznie do użytku prywatnego.

Jak dodać grupę czatu

1 Wybierz **Menu** > **Wiadomości** > **Komunik. błysk.** > karta **Grupy czatu** > **Opcje** > **Dod. grupę czatu**.
2 Wybierz jedną z opcji.

! Historia rozmowy jest zapisywana od momentu wylogowania się do momentu ponownego zalogowania, co umożliwia powrót do wiadomości z wcześniejszych rozmów.

Jak zapisać rozmowę

1 Wybierz **Menu** > **Wiadomości** > **Komunik. błysk.** > karta **Rozmowy**.
2 Otwórz rozmowę.
3 Wybierz **Opcje** > **Zaawansowane** > **Zapisz rozmowę**.

To jest wersja internetowa niniejszej publikacji. © Drukowanie dozwolone wyłącznie do użytku prywatnego.

Internet

Jeżeli nie możesz użyć Internetu, zobacz *Nie mogę korzystać z usług internetowych* na stronie 54.

Jak rozpocząć przeglądanie

1 Wybierz **Wyszukaj**.
2 Wprowadź adres internetowy, wyszukiwane wyrażenie lub nazwę pozycji ulubionych.
3 Przewiń do elementu na liście i wybierz **Idź do** lub **Wyszukaj**.

Jak zakończyć działanie przeglądarki

- Wybierz **Opcje** > **Wyjdź z przegląd.**.

Zakładki

W telefonie można tworzyć i edytować zakładki oraz używać ich podczas przeglądania Internetu w charakterze szybkich łączy.

Jak utworzyć zakładkę

1 Podczas przeglądania Internetu wybierz **Opcje** > **Narzędzia** > **Dodaj zakładkę**.
2 Wprowadź tytuł i adres. Wybierz **Zapisz**.

Jak wybrać pozycję ulubionych

1 Wybierz **Menu** > **Internet**.
2 Wybierz **Opcje** > **Idź do** > **Zakładki**.
3 Przewiń do pozycji ulubionych i wybierz **Idź do**.

Strony historii

Przeglądane uprzednio strony internetowe można wyświetlić.

Jak wyświetlić strony historii

- Wybierz **Menu** > **Internet** > **Opcje** > **Idź do** > **Historia**.

Więcej funkcji przeglądarki

Jak używać przesuwania i powiększania na stronie internetowej

1 Podczas przeglądania Internetu naciśnij #.
2 Aby przesunąć ramkę, użyj klawisza nawigacyjnego.
3 Naciśnij **Powięk.**.
4 Aby powrócić do przesuwania, naciśnij #.

! Aby korzystać z przesuwania i powiększania, funkcja **Smart-Fit** musi być wyłączona.

Jak włączyć lub wyłączyć funkcję Smart-Fit Rendering™

1 Wybierz **Menu** > **Internet** > **Opcje** > **Zaawansowane** > **Smart-Fit**.
2 Wybierz jedną z opcji.

Jak nawiązać połączenie podczas przeglądania

- Naciśnij .

Jak zapisać obrazek ze strony internetowej

1 Podczas przeglądania Internetu wybierz **Opcje** > **Narzędzia** > **Zapisz obrazek**.
2 Wybierz obrazek lub zdjęcie.

To jest wersja internetowa niniejszej publikacji. © Drukowanie dozwolone wyłącznie do użytku prywatnego.

Jak znaleźć tekst na stronie internetowej

1 Wybierz **Opcje** > **Narzędzia** > **Znajdź na stronie**.
2 Wprowadź tekst i wybierz **Znajdź**.

Jak wysłać łącze

1 Podczas przeglądania Internetu wybierz **Opcje** > **Narzędzia** > **Wyślij łącze**.
2 Wybierz metodę przesyłania.

! Sprawdź, czy urządzenie odbiorcze obsługuje wybraną metodę przesyłania.

Internetowe skróty klawiaturowe

Za pomocą klawiatury można przejść bezpośrednio do funkcji przeglądarki internetowej.

Klawisz	Skrót
1	**Zakładki**
2 - 9	Wprowadzając tekst, **Wprowadź adres**, **Wyszukaj w Inter.** lub wyszukaj w menu **Zakładki**.
0 +	**Powiększ**
#	**Przesuw. i powiększ.** (kiedy opcja **Smart-Fit** jest wyłączona)

Jak wybrać internetowe skróty klawiaturowe

1 Wybierz **Menu** > **Internet**.
2 Wybierz **Opcje** > **Zaawansowane** > **Tryb klawiatury** > **Skróty**.

Zabezpieczenia internetowe i certyfikaty

Telefon umożliwia bezpieczne przeglądanie stron internetowych. Niektóre usługi internetowe, np. bankowe, wymagają, aby w telefonie były zapisane certyfikaty. Telefon może już zawierać certyfikaty w chwili zakupu; można też pobrać nowe certyfikaty.

Jak wyświetlić certyfikaty znajdujące się w telefonie

- Wybierz **Menu** > **Ustawienia** > **Ogólne** > **Zabezpieczenia** > **Certyfikaty**.

Kanały internetowe

Często aktualizowaną zawartość, na przykład aktualności, podcasty czy zdjęcia, można subskrybować i odbierać w telefonie jako kanały internetowe.

Jak dodać nowe kanały dotyczące strony internetowej

1 Podczas przeglądania w Internecie strony z kanałami internetowymi oznaczonej ikoną wybierz **OpcjeKanały internet.**.
2 Przewiń do każdego dodawanego kanału i wybierz **Zaznacz**.
3 Wybierz **Kontyn.**.

Jak wyszukać kanały internetowe

1 Wybierz **Menu** > **Multimedia** > **Kanały internetowe**.
2 Wybierz **Nowy kanał** i wprowadź adres internetowy.

To jest wersja internetowa niniejszej publikacji. © Drukowanie dozwolone wyłącznie do użytku prywatnego.

Jak pobierać zawartość za pośrednictwem kanałów internetowych

1 Wybierz **Menu** > **Multimedia** > **Kanały internetowe**.
2 Przewiń do zaktualizowanego kanału i wybierz **Wyświetl** lub ►.
3 Wybierz nagłówek, aby go rozwinąć.
4 Zależnie od zawartości wybierz ikonę , aby otworzyć stronę internetową, , aby pobrać podcast dźwiękowy, , aby pobrać podcast wideo, lub , aby pobrać zdjęcie.

Zawartość można również subskrybować i pobierać do komputera za pośrednictwem kanałów przy użyciu programu Media Go™. Następnie zawartość tę można przesłać do telefonu.

Aktualizowanie kanałów internetowych

Kanały internetowe można aktualizować ręcznie lub zaplanować aktualizacje. Jeżeli aktualizacje są dostępne, na ekranie wyświetla się .

Jak zaplanować aktualizacje kanałów internetowych

1 Wybierz **Menu** > **Multimedia** > **Kanały internetowe**.
2 Przewiń do kanału i wybierz **Opcje** > **Zaplanuj aktualiz.**.
3 Wybierz jedną z opcji.

Częste aktualizacje mogą być kosztowne.

Kanały internetowe w trybie gotowości

Najświeższe informacje możesz wyświetlać na ekranie trybu gotowości.

Jak wyświetlić kanały internetowe w trybie gotowości

1 Wybierz **Menu** > **Multimedia** > **Kanały internetowe**.
2 Przewiń do kanału i wybierz **Opcje** > **Ustawienia** > **Telegraf w tryb. got.** > **Pokaż w tr. got.**.

Jak uzyskać dostęp do kanałów internetowych w trybie gotowości

1 Wybierz **Telegr.**.
2 Aby przeczytać więcej informacji o kanale, naciśnij lub , aby przewinąć do nagłówka, i wybierz **Idź do**.

Podcasty

Podcasty to pliki, na przykład audycje radiowe lub programy wideo, które można pobierać i odtwarzać. Podcasty można subskrybować i pobierać przy użyciu kanałów internetowych.

Jak uzyskać dostęp do podcastów

- Wybierz **Menu** > **Multimedia** > **Muzyka** > **Podcasty**.

Jak uzyskać dostęp do podcastów wideo

- Wybierz **Menu** > **Multimedia** > **Wideo** > **Podcasty**.

Kanały fotograficzne

Za pomocą telefonu można subskrybować kanały fotograficzne i pobierać zdjęcia. Aby zacząć korzystać z kanałów fotograficznych, zobacz *Kanały internetowe* na stronie 42.

Jak uzyskać dostęp do kanałów fotograficznych

- Wybierz **Menu** > **Multimedia** > **Zdjęcie** > **Kanały fotograficzne**.

YouTube™

Za pomocą aplikacji YouTube™ możesz oglądać w telefonie nagrania wideo. Aplikacja umożliwia wyszukiwanie nagrań wideo, a także wysyłanie własnych plików.

To jest wersja internetowa niniejszej publikacji. © Drukowanie dozwolone wyłącznie do użytku prywatnego.

Jak uzyskać dostęp do YouTube

- Wybierz **Menu** > **Multimedia** > **Wideo** > **YouTube**.

Aby wysłać nagrania wideo do YouTube, trzeba uzyskać dostęp do YouTube i postępować zgodnie z instrukcjami w aplikacji.

To jest wersja internetowa niniejszej publikacji. © Drukowanie dozwolone wyłącznie do użytku prywatnego.

Synchronizacja

Synchronizować można na dwa sposoby. Synchronizacji telefonu można dokonać za pomocą programu komputerowego lub za pośrednictwem usługi internetowej.

Można korzystać tylko z jednej metody synchronizacji zawartości telefonu naraz.

Aby uzyskać więcej informacji, przejdź do witryny *www.sonyericsson.com/support*, aby przeczytać instrukcję obsługi funkcji *Synchronizacja*.

Synchronizacja przy użyciu komputera

Za pomocą przewodu USB lub bezprzewodowej technologii Bluetooth można synchronizować kontakty z telefonu, terminy, zakładki, zadania i notatki z programami komputerowymi, takimi jak Microsoft® Outlook®.

Przed synchronizacją należy zainstalować oprogramowanie *Sony Ericsson PC Suite*.

Sony Ericsson PC Suite można pobrać za pośrednictwem oprogramowania PC Companion lub z witryny *www.sonyericsson.com/support*.

Zobacz *Wymagane systemy operacyjne* na stronie 33.

Jak synchronizować za pomocą pakietu Sony Ericsson PC Suite

1. **Komputer:** Uruchom oprogramowanie *Sony Ericsson PC Suite* z *Start/Programy/Sony Ericsson/Sony Ericsson PC Suite*.
2. Wykonaj instrukcje łączenia w oprogramowaniu *Sony Ericsson PC Suite*.
3. Po wyświetleniu powiadomienia o tym, że program *Sony Ericsson PC Suite* znalazł telefon, można rozpocząć synchronizację.

Aby uzyskać szczegółowe informacje na temat używania aplikacji *Sony Ericsson PC Suite*, należy ją zainstalować na komputerze, a następnie przejść do sekcji Pomocy.

Synchronizowanie z wykorzystaniem usługi internetowej

Dane można synchronizować z usługą internetową przy użyciu technologii SyncML™ bądź z serwerem Microsoft® Exchange Server przy użyciu technologii Microsoft Exchange ActiveSync. Aby uzyskać więcej informacji, przejdź do witryny *www.sonyericsson.com/support*, aby przeczytać instrukcję obsługi funkcji *Synchronizacja*.

To jest wersja internetowa niniejszej publikacji. © Drukowanie dozwolone wyłącznie do użytku prywatnego.

Funkcje dodatkowe

Tryb samolotowy

Kiedy wybrany jest **Tryb samolot.**, funkcje sieciowe i radiowe są wyłączone, co zapobiega zakłócaniu pracy wrażliwych urządzeń.

Po włączeniu menu trybu samolotowego wyświetla się prośba o wybór trybu, który uaktywni się po następnym włączeniu telefonu:

- **Tryb Normal.** — są dostępne wszystkie funkcje
- **Tryb samolot.** — funkcjonalność ograniczona.

Jak włączyć menu trybu samolotowego

- Wybierz **Menu** > **Ustawienia** > **Ogólne** > **Tryb samolotowy** > **Kontyn.** > **Pokaż przy uruch.**.

Jak wybrać tryb samolotowy

1. Po włączeniu menu trybu samolotowego wyłącz telefon.
2. Włącz telefon i wybierz **Tryb samolot.**. Wyświetli się .

Usługa aktualizacji

Telefon zawiera oprogramowanie, które można aktualizować w celu poprawy jakości działania. Dostęp do Usługi aktualizacji można uzyskać za pomocą telefonu lub komputera podłączonego do Internetu.

! Dostęp do Usługi aktualizacji przy użyciu telefonu jest możliwy nie we wszystkich krajach/regionach.

Jak sprawdzić, jakie oprogramowanie jest zainstalowane w telefonie

1. Wybierz **Menu** > **Ustawienia** > **Ogólne** > **Usługa aktualizacji**.
2. Wybierz **Wersja programu**.

Usługa aktualizacji przy użyciu telefonu

Telefon można aktualizować za pośrednictwem sieci komórkowej. Nie powoduje to utraty informacji osobistych ani danych telefonu.

! Usługa aktualizacji przy użyciu telefonu wymaga dostępu do transmisji danych (GPRS, 3G lub HSDPA).

Jak wybrać ustawienia Usługi aktualizacji

- Wybierz **Menu** > **Ustawienia** > **Ogólne** > **Usługa aktualizacji** > **Ustawienia** > **Ustaw. internetowe**.

Jak korzystać z Usługi aktualizacji za pomocą telefonu

1. Wybierz **Menu** > **Ustawienia** > **Ogólne** > **Usługa aktualizacji**.
2. Wybierz **Wyszukaj aktualizację** i postępuj zgodnie z wyświetlanymi instrukcjami.

Usługa aktualizacji przy użyciu komputera

Telefon można zaktualizować przy użyciu przewodu USB oraz komputera podłączonego do Internetu.

! Przed dokonaniem aktualizacji przy użyciu komputera pamiętaj o sporządzeniu kopii zapasowej wszystkich danych osobistych z pamięci telefonu. Zobacz *Kopie zapasowe i przywracanie danych* na stronie 35.

Jak korzystać z Usługi aktualizacji za pomocą komputera

- Przejdź do *www.sonyericsson.com/updateservice*.

To jest wersja internetowa niniejszej publikacji. © Drukowanie dozwolone wyłącznie do użytku prywatnego.

Usługi lokalizacji

Telefon umożliwia znajdowanie drogi oraz zapisywanie ulubionych lokalizacji. Dzięki informacjom z pobliskich stacji sieci komórkowej można wyświetlić na mapie swoje orientacyjne położenie.

Dokładniejsze informacje o lokalizacji można uzyskać przy użyciu obsługiwanego przez telefon akcesorium GPS.

Jeżeli nie możesz korzystać z niektórych funkcji usług lokalizacji, zobacz *Nie mogę korzystać z usług internetowych* na stronie 54.

Jak korzystać z usługi Google Maps™ for mobile

- Wybierz **Menu** > **Rozrywka** > **Usługi lokalizacyjne** > **Google Maps**.

Jak dowiedzieć się więcej na temat Google Maps

- Używając usługi Google Maps, wybierz **Opcje** > **Pomoc**.

Jak wyświetlić swoją lokalizację

- Używając usługi Google Maps, naciśnij (0+).

Jak wyświetlić zapisaną lokalizację na mapie

1. Wybierz **Menu** > **Rozrywka** > **Usługi lokalizacyjne** > **Moje ulubione**.
2. Przewiń do lokalizacji i wybierz **Idź do**.

Jak uzyskać dostęp do ulubionych z Google Maps

- Naciśnij (*a/A).

Alarmy

Jako sygnał budzika można wybrać sygnał alarmu lub radio. Wyciszenie telefonu nie blokuje alarmu. Kiedy zabrzmi alarm, można go wyciszyć lub wyłączyć.

Jak ustawić alarm

1. Wybierz **Menu** > **Alarmy**.
2. Przewiń do alarmu i wybierz **Edytuj**.
3. Przewiń do **Godzina:** i wybierz **Edytuj**.
4. Wprowadź godzinę i wybierz **OK** > **Zapisz**.

Jak ustawić alarm cykliczny

1. Wybierz **Menu** > **Alarmy**.
2. Przewiń do alarmu i wybierz **Edytuj**.
3. Przewiń do **Cykliczny:** i wybierz **Edytuj**.
4. Przewiń do dnia i wybierz **Zaznacz**.
5. Aby wybrać inny dzień, przewiń do niego i wybierz **Zaznacz**.
6. Wybierz **Gotowe** > **Zapisz**.

Jak ustawić sygnał alarmu

1. Wybierz **Menu** > **Alarmy**.
2. Przewiń do alarmu i wybierz **Edytuj**.
3. Przewiń do karty ♫.
4. Przewiń do **Sygnał alarmu:** i wybierz **Edytuj**.
5. Znajdź i wybierz sygnał alarmu. Wybierz **Zapisz**.

Jak wyciszyć alarm

- Gdy zabrzmi alarm, naciśnij dowolny klawisz.
- Aby powtórzyć alarm, wybierz **Wycisz**.

Jak wyłączyć alarm

- Gdy zabrzmi alarm, naciśnij dowolny klawisz i wybierz **Wyłącz**.

To jest wersja internetowa niniejszej publikacji. © Drukowanie dozwolone wyłącznie do użytku prywatnego.

Jak anulować alarm

1 Wybierz **Menu** > **Alarmy**.
2 Przewiń do alarmu i wybierz **Wyłącz**.

Alarm w trybie cichym

Alarm można ustawić tak, by nie rozbrzmiewał w trybie cichym.

Jak ustawić alarm, aby nie rozbrzmiewał w trybie cichym

1 Wybierz **Menu** > **Alarmy**.
2 Przewiń do alarmu i wybierz **Edytuj**.
3 Przewiń do karty ♫.
4 Przewiń do **Tryb cichy:** i wybierz **Edytuj**.
5 Wybierz jedną z opcji.

Jak ustawić czas wyciszenia alarmu

1 Wybierz **Menu** > **Alarmy**.
2 Przewiń do alarmu i wybierz **Edytuj**.
3 Przewiń do **Czas drzemki:** i wybierz **Edytuj**.
4 Wybierz jedną z opcji.

Kalendarz

Kalendarz można synchronizować z kalendarzem używanym w komputerze lub dostępnym w Internecie, a także z serwerem Microsoft® Windows Server® (Outlook®).

Terminy

W telefonie można dodawać nowe terminy lub używać wielokrotnie istniejących już terminów.

Jak dodać termin

1 Wybierz **Menu** > **Organizator** > **Kalendarz**.
2 Wybierz datę.
3 Przewiń do **Nowy termin** i wybierz **Dodaj**.
4 Wprowadź informacje, potwierdzając każdy wpis.
5 Wybierz **Zapisz**.

Jak wyświetlić termin

1 Wybierz **Menu** > **Organizator** > **Kalendarz**.
2 Wybierz datę.
3 Przewiń do terminu i wybierz **Wyśw.**.

Jak edytować termin

1 Wybierz **Menu** > **Organizator** > **Kalendarz**.
2 Wybierz datę.
3 Przewiń do terminu i wybierz **Wyśw.**.
4 Wybierz **Opcje** > **Edytuj**.
5 Dokonaj edycji terminu, potwierdzając każdy wpis.
6 Wybierz **Zapisz**.

Jak określić daty i godziny przypomnień

1 Wybierz **Menu** > **Organizator** > **Kalendarz**.
2 Wybierz datę.
3 Wybierz **Opcje** > **Zaawansowane** > **Przypomnienia**.
4 Wybierz jedną z opcji.

Opcja przypomnienia ustawiona w kalendarzu ma wpływ na opcję przypomnienia ustawioną w zadaniach.

To jest wersja internetowa niniejszej publikacji. © Drukowanie dozwolone wyłącznie do użytku prywatnego.

Notatki

W telefonie można tworzyć i zapisywać notatki. Notatkę można też wyświetlić w trybie gotowości.

Jak dodać notatkę

1 Wybierz **Menu** > **Organizator** > **Notatki**.
2 Przewiń do **Nowa notatka** i wybierz **Dodaj**.
3 Napisz notatkę i wybierz **Zapisz**.

Jak wyświetlić notatkę w trybie gotowości

1 Wybierz **Menu** > **Organizator** > **Notatki**.
2 Przewiń do notatki i wybierz **Opcje** > **Pokaż w tr. got.**.

Jak ukryć notatkę w trybie gotowości

1 Wybierz **Menu** > **Organizator** > **Notatki**.
2 W tryb gotowości przewiń do wyświetlanej notatki. Będzie oznaczona ikoną. Wybierz **Opcje** > **Ukryj w tryb. got.**.

Zadania

W telefonie można dodawać nowe zadania lub używać wielokrotnie istniejących już zadań.

Jak dodać zadanie

1 Wybierz **Menu** > **Organizator** > **Zadania**.
2 Wybierz **Nowe zadanie**, a następnie wybierz **Dodaj**.
3 Wybierz jedną z opcji.
4 Wprowadź szczegóły, potwierdzając każdy wpis.

Jak określić daty i godziny przypomnień

1 Wybierz **Menu** > **Organizator** > **Zadania**.
2 Przewiń do zadania i wybierz **Opcje** > **Przypomnienia**.
3 Wybierz jedną z opcji.

! Opcja przypomnienia ustawiona w zadaniach ma wpływ na opcję przypomnienia ustawioną w kalendarzu.

Profile

Takie ustawienia, jak głośność dzwonka czy alarm wibracyjny, można dostosować do różnych miejsc. Wszystkim profilom można przywrócić ustawienia oryginalne.

Jak wybrać profil

1 Wybierz **Menu** > **Ustawienia** > **Ogólne** > **Profile**.
2 Wybierz profil.

Jak wyświetlić i edytować profil

1 Wybierz **Menu** > **Ustawienia** > **Ogólne** > **Profile**.
2 Przewiń do profilu i wybierz **Opcje** > **Wyświetl i edytuj**.

! Nazwy profilu **Podstawowy** nie można zmienić.

Godzina i data

! W wyniku wyjęcia baterii godzina i data mogą zostać zresetowane.

Jak ustawić godzinę

1 Wybierz **Menu** > **Ustawienia** > **Ogólne** > **Godzina i data** > **Godzina**.
2 Wprowadź godzinę i wybierz **Zapisz**.

To jest wersja internetowa niniejszej publikacji. © Drukowanie dozwolone wyłącznie do użytku prywatnego.

Jak ustawić datę

1 Wybierz **Menu** > **Ustawienia** > **Ogólne** > **Godzina i data** > **Data**.
2 Wprowadź datę i wybierz **Zapisz**.

Jak ustawić strefę czasową

1 Wybierz **Menu** > **Ustawienia** > **Ogólne** > **Godzina i data** > **Moja strefa czasowa**.
2 Wybierz strefę czasową, w której przebywasz.

! Jeżeli wybierzesz miasto, ustawienie **Moja strefa czasowa** spowoduje także zmianę godziny przy przejściu na czas letni lub zimowy.

Jak zmienić rozmiar zegara ekranu trybu gotowości

1 Wybierz **Menu** > **Ustawienia** > **Wyświetlacz** > **Rozmiar zegara**.
2 Wybierz jedną z opcji.

Motyw

Dzięki takim elementom, jak kolory i tapety, można zmienić wygląd ekranu. Można także tworzyć i pobierać nowe motywy. Więcej informacji można uzyskać pod adresem *www.sonyericsson.com/fun*.

Jak ustawić motyw

1 Wybierz **Menu** > **Ustawienia** > **Wyświetlacz** > **Motyw**.
2 Przewiń do motywu i wybierz **Ustaw**.

Układ menu głównego

Układ ikon menu głównego można zmieniać.

Jak zmienić układ menu głównego

1 Wybierz **Menu** > **Opcje** > **Układ menu głów.**.
2 Wybierz jedną z opcji.

Dzwonki

Jak ustawić dzwonek

1 Wybierz **Menu** > **Ustawienia** > **Dźwięki i sygnały** > **Dzwonek**.
2 Znajdź i wybierz dzwonek.

Jak ustawić głośność dzwonka

1 Wybierz **Menu** > **Ustawienia** > **Dźwięki i sygnały** > **Głośność dzwonka**.
2 Naciśnij lub , aby zmienić głośność.
3 Wybierz **Zapisz**.

Jak wyłączyć dzwonek

- Naciśnij i przytrzymaj (#). Wyświetli się .

! Sygnał alarmu pozostanie bez zmian.

Jak ustawić alarm wibracyjny

1 Wybierz **Menu** > **Ustawienia** > **Dźwięki i sygnały** > **Alarm wibracyjny**.
2 Wybierz jedną z opcji.

Orientacja ekranu

Wybrać można orientację poziomą lub pionową.

To jest wersja internetowa niniejszej publikacji. © Drukowanie dozwolone wyłącznie do użytku prywatnego.

Jak zmienić orientację ekranu w przeglądarce

1 Wybierz **Menu** > **Internet**.
2 Wybierz **Opcje** > **Widok**.
3 Wybierz **Poziomo** lub **Pionowo**.

Jak zmienić orientację ekranu w menu Multimedia

1 Wybierz **Menu** > **Multimedia** > **Ustawienia** > **Orientacja**.
2 Wybierz jedną z opcji.

Gry

W telefonie jest kilka zainstalowanych gier. Gry można także pobierać. Więcej informacji można uzyskać pod adresem *www.sonyericsson.com/fun*. Do większości gier dołączono teksty Pomocy.

Jak uruchomić grę

1 Wybierz **Menu** > **Multimedia** > **Gry**.
2 Wybierz grę.

Jak zakończyć grę

- Naciśnij klawisz ⏻.

Aplikacje

Do telefonu można pobierać i uruchamiać w nim aplikacje Java. Można także wyświetlać o nich informacje lub ustawiać poziomy uprawnień. Jeżeli nie możesz użyć aplikacji Java, zobacz *Nie mogę korzystać z usług internetowych* na stronie 54.

Jak wybrać aplikację Java

1 Wybierz **Menu** > **Organizator** > **Aplikacje**.
2 Wybierz aplikację.

Jak określić uprawnienia aplikacji Java

1 Wybierz **Menu** > **Organizator** > **Aplikacje**.
2 Przewiń do żądanej aplikacji i wybierz **Opcje** > **Uprawnienia**.
3 Ustaw uprawnienia.

Rozmiar ekranu aplikacji Java

Niektóre aplikacje Java są zoptymalizowane dla określonego rozmiaru ekranu. Aby uzyskać więcej informacji, należy się skontaktować z producentem aplikacji.

Jak ustawić rozmiar ekranu dla aplikacji Java

1 Wybierz **Menu** > **Organizator** > **Aplikacje**.
2 Przewiń do żądanej aplikacji i wybierz **Opcje** > **Ekran**.
3 Wybierz jedną z opcji.

Jak ustawić aplikację Java™ jako tapetę

1 Wybierz **Menu** > **Ustawienia** > **Wyświetlacz**.
2 Wybierz **Tapeta** > **Aplikacja**.
3 Wybierz aplikację Java.

! Wyświetlić można tylko aplikacje Java mające funkcję tapety.

Blokady

Blokada karty SIM

Ta blokada chroni tylko Twój abonament. Telefon będzie działać z nową kartą SIM. Jeśli blokada jest włączona, musisz wprowadzać kod PIN (Personal Identity Number).

To jest wersja internetowa niniejszej publikacji. © Drukowanie dozwolone wyłącznie do użytku prywatnego.

Jeśli kod PIN zostanie wprowadzony niepoprawnie trzy razy z rzędu, karta SIM zostanie zablokowana i do jej odblokowania będzie potrzebny kod PUK. Kody PIN i PUK są dostarczane przez operatora sieci.

Jak odblokować kartę SIM

1. Gdy zostanie wyświetlony komunikat **PIN zablokowany**, wprowadź kod PUK, a następnie wybierz **OK**.
2. Wprowadź nowy kod PIN, składający się z czterech do ośmiu cyfr, i wybierz **OK**.
3. Ponownie wprowadź nowy kod PIN i wybierz **OK**.

Jak zmienić kod PIN

1. Wybierz **Menu** > **Ustawienia** > **Ogólne** > **Zabezpieczenia** > **Blokady** > **Ochrona karty SIM** > **Zmień kod PIN**.
2. Wprowadź kod PIN i wybierz **OK**.
3. Wprowadź nowy kod PIN, składający się z czterech do ośmiu cyfr, i wybierz **OK**.
4. Ponownie wprowadź nowy kod PIN i wybierz **OK**.

! Jeśli pojawi się komunikat **Kody niezgodne**, nowy kod PIN został podany niepoprawnie. Jeśli pojawi się komunikat **Błędny kod PIN**, a po nim **Stary kod PIN:**, to stary kod PIN został podany niepoprawnie.

Jak korzystać z blokady karty SIM

1. Wybierz **Menu** > **Ustawienia** > **Ogólne** > **Zabezpieczenia** > **Blokady** > **Ochrona karty SIM** > **Ochrona**.
2. Wybierz jedną z opcji.
3. Wprowadź kod PIN i wybierz **OK**.

Blokada telefonu

Użyciu telefonu przez osoby nieupoważnione można zapobiec. Kod blokady telefonu (0000) można zmienić na dowolny kod zawierający od czterech do ośmiu cyfr.

! Ważne jest, aby zapamiętać swój nowy kod. W przypadku zapomnienia kodu należy zanieść telefon do lokalnego punktu sprzedaży produktów firmy Sony Ericsson.

Jak korzystać z blokady telefonu

1. Wybierz **Menu** > **Ustawienia** > **Ogólne** > **Zabezpieczenia** > **Blokady** > **Ochrona telefonu** > **Ochrona**.
2. Wybierz jedną z opcji.
3. Wprowadź kod blokady telefonu i wybierz **OK**.

Jak odblokować telefon

- Kiedy pojawi się **Telef. zablokowany**, wprowadź kod blokady telefonu i wybierz **OK**.

Jak zmienić kod blokady telefonu

1. Wybierz **Menu** > **Ustawienia** > **Ogólne** > **Zabezpieczenia** > **Blokady** > **Ochrona telefonu** > **Zmień kod**.
2. Wprowadź stary kod i wybierz **OK**.
3. Wprowadź nowy kod i wybierz **OK**.
4. Powtórz kod i wybierz **OK**.

Blokada klawiatury

Blokadę klawiatury można ustawić, aby zapobiec przypadkowemu wybieraniu numerów. Wyświetli się wtedy ikona . Połączenia przychodzące można odbierać bez odblokowywania klawiatury.

! Nadal można korzystać z międzynarodowego numeru alarmowego 112.

To jest wersja internetowa niniejszej publikacji. © Drukowanie dozwolone wyłącznie do użytku prywatnego.

Jak korzystać z automatycznej blokady klawiatury

1 Wybierz **Menu** > **Ustawienia** > **Ogólne** > **Zabezpieczenia** > **Aut. blokada klaw.**.
2 Wybierz jedną z opcji.

Jak odblokować klawiaturę ręcznie

- Naciśnij dowolny klawisz i wybierz **Odblok.** > **OK**.

Numer IMEI

Na wypadek kradzieży telefonu warto zachować jego numer identyfikacyjny sprzętu mobilnego (ang. International Mobile Equipment Identity, IMEI).

Jak wyświetlić numer IMEI

- Naciśnij *a/A, #, 0+, 6, #.

To jest wersja internetowa niniejszej publikacji. © Drukowanie dozwolone wyłącznie do użytku prywatnego.

Rozwiązywanie problemów

Niektóre problemy można rozwiązać za pomocą Usługi aktualizacji. Korzystając regularnie z Usługi aktualizacji, można zoptymalizować działanie telefonu. Zobacz *Usługa aktualizacji* na stronie 46.

Rozwiązywanie pewnych problemów wymaga skontaktowania się operatorem sieci.

Więcej pomocy można uzyskać pod adresem *www.sonyericsson.com/support*.

Często zadawane pytania

Gdzie mogę znaleźć informacje, takie jak numer IMEI, gdy nie mogę włączyć telefonu?

Mam problem z pojemnością pamięci lub telefon wolno działa

Wyłączaj i włączaj telefon codziennie w celu zwolnienia pamięci lub użyj opcji **Ustawienia początk.**.

Przywracanie ustawień początkowych

Jeśli zostanie wybrana opcja **Resetuj ustawienia**, zmiany dokonane w ustawieniach zostaną usunięte.

Jeżeli wybierzesz **Resetuj wszystko**, zostaną usunięte ustawienia i zawartość, taka jak kontakty, wiadomości, zdjęcia, dźwięki i pobrane gry. Możesz także utracić zawartość dodaną do telefonu, kiedy został kupiony.

Jak zresetować telefon

1. Wybierz **Menu** > **Ustawienia** > **Ogólne** > **Ustawienia początk.**.
2. Wybierz jedną z opcji.
3. Postępuj zgodnie z wyświetlanymi instrukcjami.

Nie mogę naładować baterii lub jej pojemność jest za mała

Ładowarka jest źle podłączona do telefonu lub połączenie baterii jest nieodpowiednie. Wyjmij baterię i oczyść jej styki.

Bateria jest zużyta i trzeba ją wymienić. Zobacz *Ładowanie baterii* na stronie 5.

Nie widać ikony baterii, kiedy rozpoczynam ładowanie telefonu

Ikona baterii może pojawić się na ekranie dopiero po kilku minutach od chwili rozpoczęcia ładowania.

Niektóre opcje menu są wyszarzone

Usługa nie została uaktywniona. Skontaktuj się z operatorem sieci.

Nie mogę korzystać z usług internetowych

Twój abonament nie obejmuje funkcji przesyłania danych. Niepełne lub źle skonfigurowane ustawienia.

To jest wersja internetowa niniejszej publikacji. © Drukowanie dozwolone wyłącznie do użytku prywatnego.

Ustawienia można pobrać przy użyciu **Pobieranie ustawień** lub z *www.sonyericsson.com/support*.

Jak pobrać ustawienia

1 Wybierz **Menu** > **Ustawienia** > **Pomoc** > **Pobieranie ustawień**.
2 Postępuj zgodnie z wyświetlanymi instrukcjami.

Aby uzyskać więcej informacji, należy skontaktować się z operatorem sieci lub usługodawcą.

Nie mogę wysyłać wiadomości ze swojego telefonu

Aby wysyłać wiadomości, musisz ustawić numer centrum usług. Numer ten otrzymuje się od usługodawcy i zwykle jest on zapisany na karcie SIM. Jeżeli numer centrum usług nie jest zapisany na karcie SIM, należy go wprowadzić samodzielnie.

W celu wysłania większości wiadomości MMS należy ustawić profil MMS i adres serwera wiadomości. Jeśli w telefonie nie ma żadnego profilu MMS ani serwera wiadomości, wszystkie potrzebne ustawienia można otrzymać automatycznie od operatora sieci albo pobrać je przy użyciu konfiguracji podstawowej lub z witryny *www.sonyericsson.com/support*.

Jak wprowadzić numer centrum usług

1 Wybierz **Menu** > **Ustawienia** > **Łączność** > **Ustawienia wiadom.** > **SMS** i przewiń do **Centrum usług**. Numer jest widoczny, jeśli został zapisany na karcie SIM.
2 Jeżeli nie widać żadnego numeru, wybierz **Edytuj**.
3 Przewiń do **Nowe centrum usług** i wybierz **Dodaj**.
4 Wprowadź numer, poprzedzając go międzynarodowym znakiem „+” i kodem kraju.
5 Wybierz **Zapisz**.

Jak wybrać profil MMS

1 Wybierz **Menu** > **Ustawienia** > **Łączność** > **Ustawienia wiadom.** > **MMS**.
2 Wybierz gotowy profil lub utwórz nowy.

Jak ustawić adres serwera wiadomości

1 Wybierz **Menu** > **Ustawienia** > **Łączność** > **Ustawienia wiadom.** > **MMS**.
2 Przewiń do profilu i wybierz **Opcje** > **Edytuj**.
3 Przewiń do **Serwer wiadomości** i wybierz **Edytuj**.
4 Wprowadź adres i wybierz **OK** > **Zapisz**.

Telefon nie dzwoni lub dzwoni za cicho

Sprawdź, czy **Tryb cichy** nie ma ustawienia **Włączone**. Zobacz *Jak wyłączyć dzwonek* na stronie 50.

Sprawdź głośność dzwonka. Zobacz *Jak ustawić głośność dzwonka* na stronie 50.

Sprawdź profil. Zobacz *Jak wybrać profil* na stronie 49.

Sprawdź opcje przekierowywania połączeń. Zobacz *Jak przekierowywać połączenia* na stronie 18.

Inne urządzenia nie mogą wykryć telefonu za pośrednictwem bezprzewodowej technologii Bluetooth

W telefonie nie włączono funkcji Bluetooth. Sprawdź, czy widoczność telefonu ma ustawienie **Pokaż telefon**. Zobacz *Jak włączyć funkcję Bluetooth* na stronie 34.

Nie mogę synchronizować ani przesyłać zawartości między telefonem a komputerem przy użyciu przewodu USB.

Przewód lub oprogramowanie nie zostały prawidłowo zainstalowane. Przejdź do witryny *www.sonyericsson.com/support*, aby przeczytać instrukcje dotyczące poszczególnych funkcji, zawierające szczegółowe instrukcje instalacji i sekcje dotyczące rozwiązywania problemów.

To jest wersja internetowa niniejszej publikacji. © Drukowanie dozwolone wyłącznie do użytku prywatnego.

Nie pamiętam hasła do pamięci kodów

Jeśli zapomnisz hasło, musisz zresetować pamięć kodów. Oznacza to usunięcie wszystkich wpisów w pamięci kodów. Przy następnej próbie wejścia do pamięci kodów musisz zacząć od otwarcia pamięci kodów tak jak po raz pierwszy.

Jak zresetować pamięć kodów

1. Wybierz **Menu** > **Organizator** > **Pamięć kodów**.
2. Wprowadź trzy razy niepoprawne hasło.
3. Pojawi się komunikat **Zresetować pamięć kodów i usunąć wszystkie elementy?**.
4. Wybierz **Tak**.

Komunikaty o błędach

Włóż kartę SIM

W telefonie nie ma karty SIM lub jest ona niepoprawnie włożona.

Zobacz *Jak włożyć kartę SIM* na stronie 3.

Styki karty SIM wymagają oczyszczenia. Jeśli karta jest uszkodzona, skontaktuj się z operatorem sieci.

Włóż właściwą kartę SIM

Telefon jest ustawiony do pracy jedynie z określonymi kartami SIM. Sprawdź, czy używasz odpowiedniej karty SIM operatora.

Błędny kod PIN/Błędny kod PIN2

Wprowadzono niewłaściwy kod PIN lub PIN2.

Wprowadź poprawny kod PIN lub PIN2 i wybierz **Tak**.

PIN zablokowany/PIN2 zablokowany

Trzy razy z rzędu wprowadzono niepoprawny kod PIN lub PIN2.

Aby odblokować, zobacz *Blokada karty SIM* na stronie 51.

Kody niezgodne

Wprowadzone kody nie są identyczne. Gdy chcesz zmienić kod zabezpieczeń (na przykład kod PIN), musisz potwierdzić nowy kod. Zobacz *Blokada karty SIM* na stronie 51.

Brak zasięgu sieci

- Telefon jest w trybie samolotowym. Zobacz *Tryb samolotowy* na stronie 46.
- Telefon nie odbiera żadnego sygnału sieciowego lub odbierany sygnał jest za słaby. Skontaktuj się z operatorem sieci i sprawdź, czy zasięg sieci obejmuje miejsce, w którym się znajdujesz.
- Karta SIM działa nieprawidłowo. Włóż kartę SIM do innego telefonu. Jeśli ten telefon zadziała, prawdopodobnie problem tkwi w Twoim telefonie. Skontaktuj się z najbliższym punktem serwisowym firmy Sony Ericsson.

Tylko alarmowe

Znajdujesz się w zasięgu sieci, ale nie możesz jej używać. Niektórzy operatorzy sieci zezwalają jednak na łączenie się z międzynarodowym numerem alarmowym 112. Zobacz *Połączenia alarmowe* na stronie 14.

Blokada kodu PUK. Skontaktuj się z operatorem.

10 razy z rzędu wprowadzono niepoprawny osobisty kod odblokowujący (PUK).

To jest wersja internetowa niniejszej publikacji. © Drukowanie dozwolone wyłącznie do użytku prywatnego.

Sony Ericsson T715i/T715a

Niniejsza instrukcja obsługi została opublikowana przez firmę Sony Ericsson Mobile Communications AB lub lokalną firmę z nią stowarzyszoną bez żadnych gwarancji. W dowolnym momencie i bez uprzedzenia firma Sony Ericsson Mobile Communications AB może wprowadzać ulepszenia i zmiany wynikające z błędów typograficznych, niedokładności aktualnych informacji czy udoskonaleń programów lub sprzętu. Zmiany te będą uwzględniane w następnych wydaniach tej instrukcji obsługi.

Wszelkie prawa zastrzeżone.

©Sony Ericsson Mobile Communications AB, 2009

Numer publikacji: 1226-6772.1

Uwaga: Niektóre usługi i funkcje opisane w niniejszej instrukcji obsługi nie są obsługiwane przez wszystkie sieci lub wszystkich operatorów na wszystkich obszarach. Dotyczy to między innymi międzynarodowego telefonu alarmowego GSM 112. W celu ustalenia dostępności określonych usług i funkcji oraz ewentualnych dodatkowych opłat z nimi związanych należy skontaktować się z operatorem sieci lub usługodawcą.

Przed pierwszym użyciem telefonu komórkowego należy zapoznać się z *Ważnymi informacjami*.

Ten telefon komórkowy umożliwia pobieranie, zapisywanie i przekazywanie zawartości dodatkowej, na przykład dzwonków. Korzystanie z takiej zawartości może być ograniczone lub zabronione w związku z prawami osób trzecich, w tym w szczególności na skutek ograniczeń wynikających z obowiązujących przepisów o prawie autorskim. Pełną odpowiedzialność za zawartość dodatkową pobieraną do telefonu komórkowego lub przekazywaną z niego ponosi użytkownik, a nie firma Sony Ericsson. Przed skorzystaniem z jakiejkolwiek zawartości dodatkowej użytkownik powinien sprawdzić, czy ma właściwą licencję lub inne pozwolenie na zamierzony sposób wykorzystania. Firma Sony Ericsson nie gwarantuje dokładności, integralności ani jakości zawartości dodatkowej czy innej zawartości oferowanej przez inne podmioty. W żadnym przypadku firma Sony Ericsson nie ponosi jakiejkolwiek odpowiedzialności za niewłaściwe wykorzystanie zawartości dodatkowej lub innej zawartości oferowanej przez inne podmioty.

Smart-Fit Rendering jest znakiem towarowym lub zarejestrowanym znakiem towarowym firmy ACCESS Co., Ltd.

Bluetooth jest znakiem towarowym lub zarejestrowanym znakiem towarowym Bluetooth SIG, Inc., a użycie tych znaków przez firmę Sony Ericsson odbywa się na podstawie licencji.

Logo ze szklaną kulką, BestPic, PlayNow, MusicDJ, PhotoDJ, SensMe, TrackID i VideoDJ są znakami towarowymi lub zarejestrowanymi znakami towarowymi firmy Sony Ericsson Mobile Communications AB.

Usługa TrackID™ wykorzystuje technologię Gracenote Mobile MusicID™. Gracenote i Gracenote Mobile MusicID są znakami towarowymi lub zarejestrowanymi znakami towarowymi Gracenote, Inc.

Sony jest znakiem towarowym lub zarejestrowanym znakiem towarowym firmy Sony Corporation.

Media Go jest znakiem towarowym lub zarejestrowanym znakiem towarowym firmy Sony Media Software and Services.

microSD jest znakiem towarowym lub zarejestrowanym znakiem towarowym firmy SanDisk Corporation.

PictBridge jest znakiem towarowym lub zarejestrowanym znakiem towarowym firmy Canon Kabushiki Kaisha Corporation.

Google™, Google Maps™, YouTube i logo YouTube są znakami towarowymi lub zarejestrowanymi znakami towarowymi Google, Inc.

SyncML jest znakiem towarowym lub zarejestrowanym znakiem towarowym Open Mobile Alliance LTD.

Ericsson jest znakiem towarowym lub zarejestrowanym znakiem towarowym firmy Telefonaktiebolaget LM Ericsson.

Adobe Photoshop Album Starter Edition jest znakiem towarowym lub zarejestrowanym znakiem towarowym firmy Adobe Systems Incorporated w Stanach Zjednoczonych i innych krajach.

Microsoft, Windows, Outlook, Windows Vista, Windows Server i ActiveSync są zarejestrowanymi znakami towarowymi lub znakami towarowymi firmy Microsoft Corporation w USA i (lub) innych krajach.

Metoda edycji T9™ jest znakiem towarowym lub zastrzeżonym znakiem towarowym firmy Tegic Communications. Metoda edycji T9™ jest licencjonowana na podstawie jednego lub kilku z następujących patentów: w USA patenty nr 5,818,437, 5,953,541, 5,187,480, 5,945,928 i 6,011,554; w Kanadzie patent nr 1,331,057, w Wielkiej Brytanii patent nr 2238414B; w Hongkongu patent zwykły nr HK0940329; w Singapurze patent nr 51383; w Europie patent nr 0 842 463(96927260.8) DE/DK, FI, FR, IT, NL, PT, ES, SE, GB, a w różnych krajach świata rozpatrywane są kolejne zgłoszenia patentowe.

Niniejszy produkt jest chroniony pewnymi prawami własności intelektualnej firmy Microsoft. Używanie i rozpowszechnianie tej technologii poza niniejszym produktem bez zezwolenia firmy Microsoft jest zabronione.

Właściciele praw do zawartości używają technologii ochrony praw do materiałów cyfrowych Windows Media (WMDRM) w celu ochrony swojej własności intelektualnej, w tym praw autorskich. Niniejsze urządzenie wykorzystuje oprogramowanie WMDRM w celu uzyskiwania dostępu do zawartości chronionej przy użyciu technologii WMDRM. Jeżeli oprogramowanie WMDRM nie zdoła ochronić zawartości, jej właściciele mogą zażądać od firmy Microsoft odwołania możliwości stosowania technologii WMDRM w celu odtwarzania lub kopiowania chronionej zawartości przez to oprogramowanie. Odwołanie nie wpływa na zawartość niechronioną. Użytkownik wyraża zgodę na dołączanie przez firmę Microsoft listy odwołań do pobieranych licencji na zawartość chronioną. Właściciele zawartości mogą wymagać aktualizacji oprogramowania WMDRM w celu uzyskania dostępu do ich zawartości. Jeżeli użytkownik nie wyrazi zgody na aktualizację, nie będzie mógł uzyskać dostępu do zawartości, która wymaga takiej aktualizacji.

Niniejszy produkt jest objęty licencją dotyczącą pakietu patentów na technologie wizualne MPEG-4 i AVC do użytku osobistego i niekomercyjnego przez konsumentów w celu (i) kodowania materiałów wideo zgodnie ze standardem wizualnym MPEG-4 („wideo MPEG-4") lub standardem AVC („wideo AVC") i/lub (ii) dekodowania materiałów wideo MPEG4 lub wideo AVC zakodowanych przez konsumenta do celów osobistych i niekomercyjnych bądź uzyskanych od dostawcy materiałów wideo, który uzyskał licencję MPEG LA na dostarczanie wideo MPEG-4 i/lub wideo AVC. Nie przyznaje się jawnie ani w sposób dorozumiany licencji do żadnych innych celów. Dodatkowe informacje, dotyczące między innymi zastosowań promocyjnych, wewnętrznych i komercyjnych, a także licencjonowania, można uzyskać od MPEG LA, L.L.C. Adres witryny internetowej: http://www.mpegla.com. Technologia dekodowania dźwięku MPEG Layer 3 została licencjonowana przez Fraunhofer IIS i Thomson.

Java, JavaScript oraz powiązane znaki towarowe i logo są znakami towarowymi lub zarejestrowanymi znakami towarowymi firmy Sun Microsystems Inc. w Stanach Zjednoczonych i innych krajach.

Umowa licencyjna użytkownika platformy Sun Java Platform, Micro Edition.

1. Ograniczenia: Oprogramowanie to poufny materiał chroniony prawem autorskim należącym do firmy Sun. Tytuł własności wszystkich kopii pozostaje w posiadaniu firmy Sun i/lub jej licencjodawców. Klient nie może modyfikować, dekompilować, dezasemblować, deszyfrować, ekstrahować ani w inny sposób odtwarzać kodu źródłowego Oprogramowania. Oprogramowania nie wolno dzierżawić, przekazywać ani udzielać na niego licencji, w całości ani w części.

2. Przepisy eksportowe: Niniejszy produkt, w tym wszelkie oprogramowanie lub dane techniczne zawarte w produkcie lub do niego dołączone, może podlegać przepisom kontroli importu i eksportu Unii Europejskiej, USA i innych krajów. Użytkownik i każdy inny posiadacz produktu zgadza się ściśle przestrzegać wszystkich tych przepisów oraz potwierdza, że ponosi odpowiedzialność za uzyskanie licencji na eksport, reeksport lub import tego produktu. Nie ograniczając powyższych postanowień, w celach przykładowych zastrzega się, że użytkownik i każdy posiadacz tego produktu: (1) nie może świadomie eksportować ani reeksportować Produktów do miejsc, których dotyczą artykuły Rozdziału II Rozporządzenia Rady (WE) 1334/2000; (2), musi przestrzegać przepisów USA Export Administration Regulations („EAR", 15 C.F.R. §§ 730-774, http://www.bis.doc.gov/) wprowadzonych przez Biuro Przemysłu i Bezpieczeństwa Departamentu Handlu (Department of Commerce, Bureau of Industry and Security); a także (3) musi przestrzegać przepisów dotyczących sankcji gospodarczych (30 C.F.R. §§ 500 et. seq., http://www.treas.gov/offices/enforcement/ofac/) wprowadzonych przez Biuro Kontroli Zasobów Zagranicznych Departamentu Skarbu (Department of Treasury, Office of Foreign Assets Control) USA. Użytkownik ani żaden posiadacz Produktu nie może przywozić ani dostarczać Produktu, jego akcesoriów ani osobnego oprogramowania do jakiegokolwiek kraju, regionu, podmiotu ani osoby objętych zakazem w powyższych przepisach.

Ograniczone prawa: Użycie, powielanie lub ujawnianie przez rząd Stanów Zjednoczonych podlega ograniczeniom przedstawionym w klauzulach Rights in Technical Data and Computer Software w ustawie DFARS 252.227-7013(c)(1) (ii) i FAR 52.227-19(c) (2) według stosowności.

Inne nazwy produktów i firm wymienione w niniejszej instrukcji mogą być znakami towarowymi swoich właścicieli.

To jest wersja internetowa niniejszej publikacji. © Drukowanie dozwolone wyłącznie do użytku prywatnego.

Wszelkie prawa, które nie zostały wyraźnie przyznane w tym dokumencie, są zastrzeżone.
Wszelkie ilustracje mają charakter poglądowy i nie muszą odzwierciedlać faktycznego wyglądu telefonu.

To jest wersja internetowa niniejszej publikacji. © Drukowanie dozwolone wyłącznie do użytku prywatnego.

Indeks

A
alarmy 47
aplikacje 51
automatyczna sekretarka 17

B
bateria
- ładowanie 5
- pojemność 5
- wkładanie 3

blokada
- karta SIM 51
- klawiatura 52
- telefon 52

blokada klawiatury 52

C
czas połączeń 20

D
data 49
dzwonki 50
- ustawienie 50

dzwonki wideo 50

E
e-mail 37
edycja wideo 24

G
geotagowanie 23
głośność
- dzwonek 50
- głośnik słuchawki 13

godzina 49, 50
grupy 17
gry 51

I
ikony na ekranie 7
Internet
- orientacja ekranu 51
- ustawienia 54
- zabezpieczenia i certyfikaty 42
- zakładki 41

J
język 11

K
kalendarz 48
kamera 22
- drukowanie 26

kanały internetowe 42
kanały RSS Zobacz kanały internetowe
karta pamięci 10
Karta SIM
- wkładanie 3

karta SIM
- blokowanie i odblokowywanie 51
- kopiowanie do/z 15, 16

klawisze 6
klawisze wyboru 9
Komunikacja błyskawiczna 39
kontakty
- dodawanie kontaktów do pamięci telefonu 15
- grupy 17
- kontakty domyślne 14
- Szybkie wyszukiwanie 15

kopie zapasowe i przywracanie danych 35
koszty 4
książka audio 28

L
lista połączeń 14
listy odtwarzania 28

Ł
łączenie się z numerami w wiadomości 36

M
Media Go™ 33
menedżer plików 32
menu czynności 10
metoda edycji T9™ 11
metoda przesyłania
- przewód USB 32
- technologia bezprzewodowa Bluetooth™ 34

mikrofon 13
MMS Zobacz wiadomości MMS
model, nazwa 5
moje numery 20
motyw 50
mój numer telefonu 5
MusicDJ™ 30

N
nagrywanie
- słuchanie 31

nawigacja po menu 9
nazwa telefonu 33
notatki 49
numer IMEI 53
numery alarmowe 14

O
obrazki (i zdjęcia) 23
odtwarzacz muzyczny 27
odtwarzacz wideo 29
online
- muzyka 29
- nagrania wideo 29

orientacja ekranu 50, 51
osobiste dzwonki rozmówców 15
oszczędność energii 34

P
pamięć 10
pamięć kodów 56
pamięć telefonu 5, 10
PC Companion 32
PC Suite 45
PhotoDJ™ 24
PIN 4, 52
PlayNow™ 28
pobieranie
- ustawienia 55

pobieranie muzyki 28
poczta e-mail w trybie push 38
poczta głosowa 17
podcasty 43
połączenia
- akceptowanie 20
- alarmowe 14
- międzynarodowe 13
- nagrywanie 30
- nawiązywanie i odbieranie 13
- obsługa dwóch połączeń 19

To jest wersja internetowa niniejszej publikacji. © Drukowanie dozwolone wyłącznie do użytku prywatnego.

odbieranie i odrzucanie 13
wideo 13
zawieszanie 18
połączenia konferencyjne 19
pomoc 4
powiększenie 22
profile 49
przegląd menu 8
przekierowywanie połączeń 18
przenoszenie multimediów 33
przesuwanie i powiększanie
strony internetowe 41
przesyłanie
dźwięk 34
muzyka 33
zdjęcia 33
przewód USB 32
PUK 51

R
radio 30
rejestrator dźwięku 30
rejestrator wideo 22
retusz 23
roaming 4

S
składanie 3
skróty 9
SMS Zobacz wiadomości SMS
SOS Zobacz numery alarmowe
stan pamięci 16
sterowanie głosem 17
strefa czasowa 50
strony internetowe
historia 41
synchronizowanie 45
szybkie wybieranie 17

T
tagowanie zdjęć 23
technologia bezprzewodowa Bluetooth™ 34
telefon
włączanie 4
terminy 48
TrackID™ 29
transmisja strumieniowa 29
tryb gotowości 4
notatki 49
tryb samolotowy 46

U
ukrywanie numeru 20
Usługa aktualizacji 46
usługi lokalizacji 47
ustawienia
pobieranie 55
Internet 54
ustawienia początkowe 54
ustawienie
dzwonki 50

V
VideoDJ™ 24

W
wiadomości
e-mail 37
głosowe 37
obrazkowe 36
tekstowe 36
wiadomości głosowe 37
wiadomości MMS 36
wiadomości SMS 36
wizytówka 17
włączanie/wyłączanie
blokada telefonu 52
funkcja Bluetooth™ 34
ochrona karty SIM, blokada 52
wprowadzanie tekstu 11
wyszukiwanie
na stronach internetowych 42

Y
YouTube 43

Z
zadania 49
zakładki 41
zastrzeganie połączeń 20
zdjęcia 23
drukowanie 26
edytowanie 24
geotagowanie 23
kanały 43
poprawianie 23
tagi 24
zdjęcia i wideo 22
zestaw HF 17, 27
technologia bezprzewodowa Bluetooth™ 34

To jest wersja internetowa niniejszej publikacji. © Drukowanie dozwolone wyłącznie do użytku prywatnego.