SAMSUNG

Samsung
GALAXY GRAND Neo Plus
GT-I9060I/DS
GT-I9060I

Instrukcja obsługi

www.samsung.pl
www.samsung.com

Instrukcja obsługi — informacje

W urządzeniu zastosowano wyjątkową technologię, opracowaną przez firmę Samsung, i restrykcyjne standardy, zapewniające wysokiej jakości komunikację mobilną i rozrywkę. Niniejsza instrukcja obsługi ma na celu szczegółowe zaprezentowanie użytkownikowi funkcji urządzenia.

- Aby bezpiecznie i prawidłowo korzystać z tego urządzenia, należy uważnie przeczytać tę instrukcję.
- Przedstawione opisy bazują na ustawieniach domyślnych urządzenia.
- Ilustracje i zrzuty ekranu użyte w niniejszej instrukcji mogą się różnić od rzeczywistego produktu.
- Zawartość może się różnić od finalnego produktu lub od oprogramowania dostarczanego przez operatorów sieci lub operatorów, a także może ulec zmianie bez uprzedzenia. Najnowszą wersję instrukcji można znaleźć w witrynie firmy Samsung pod adresem *www.samsung.pl*.
- Zawartość (zawartość wysokiej jakości) wymagająca znacznego wykorzystania procesora i pamięci RAM wpływa na całkowitą wydajność urządzenia. Aplikacje powiązane z tą zawartością mogą nie działać poprawnie w zależności od parametrów technicznych urządzenia i środowiska, w jakim uruchomiono aplikacje.
- Dostępne funkcje i usługi dodatkowe mogą się różnić w zależności od urządzenia, oprogramowania i operatora sieci.
- Aplikacje i ich funkcje mogą się różnić w zależności od kraju, regionu lub parametrów technicznych sprzętu. Firma Samsung nie ponosi odpowiedzialności za problemy z wydajnością spowodowane przez oprogramowanie firm innych niż Samsung.
- Firma Samsung nie ponosi odpowiedzialności za problemy z wydajnością lub zgodnością, wynikające z edycji ustawień rejestru lub modyfikacji oprogramowania systemu operacyjnego. Próba dostosowania systemu operacyjnego może spowodować nieprawidłowe działanie urządzenia lub aplikacji.
- Oprogramowanie, źródła dźwięków, tapety, obrazy i inne pliki multimedialne są dostarczane z urządzeniem na podstawie umowy licencyjnej o ograniczonym użytkowaniu. Wyodrębnianie tych materiałów i wykorzystywanie ich do celów komercyjnych lub innych stanowi naruszenie praw autorskich. Użytkownicy ponoszą całkowitą odpowiedzialność za niezgodne z prawem korzystanie z multimediów.
- Za usługi transmisji danych, takie jak przesyłanie wiadomości, przekazywanie i pobieranie danych, automatyczną synchronizację lub używanie usług lokalizacji, mogą być naliczane dodatkowe opłaty. Aby uniknąć dodatkowych opłat, należy wybrać odpowiedni abonament. W celu uzyskania szczegółowych informacji należy skontaktować się z operatorem sieci.

- Domyślne aplikacje, które są dostarczane razem z urządzeniem, podlegają procesowi aktualizacji i mogą przestać być obsługiwane bez wcześniejszego powiadamiania. W przypadku pytań dotyczących aplikacji dostarczanych razem z urządzeniem prosimy o kontakt z centrum serwisowym firmy Samsung. W celu uzyskania informacji na temat aplikacji instalowanych przez użytkownika należy się skontaktować z właściwymi dostawcami usług.
- Modyfikowanie systemu operacyjnego urządzenia lub instalowanie oprogramowania z nieoficjalnych źródeł może być przyczyną uszkodzenia urządzenia i uszkodzenia lub utraty danych. Te czynności są naruszeniem umowy licencyjnej firmy Samsung i powodują unieważnienie gwarancji.
- Obsługiwane funkcje mogą się różnić lub mogą być inaczej oznaczone w zależności od tego, czy dane urządzenie to model z jedną, czy z dwiema kartami SIM.

Ikony pomocnicze

Ostrzeżenie: sytuacje, które mogą spowodować zranienie użytkownika lub innych osób

Przestroga: sytuacje, które mogą spowodować uszkodzenie urządzenia lub innego sprzętu

Uwaga: wskazówki, uwagi i dodatkowe informacje

Prawa autorskie

Copyright © 2014 Samsung Electronics

Niniejsza instrukcja jest chroniona międzynarodowymi przepisami o prawie autorskim.

Żadna część niniejszej instrukcji nie może być reprodukowana, dystrybuowana, tłumaczona ani przesyłana w jakiejkolwiek formie ani za pomocą jakichkolwiek środków elektronicznych lub mechanicznych, w tym kopiowana, nagrywana lub przechowywana w jakimkolwiek systemie archiwizacyjnym bez uprzedniej pisemnej zgody firmy Samsung Electronics.

Znaki towarowe

- SAMSUNG i logo SAMSUNG są zarejestrowanymi znakami towarowymi firmy Samsung Electronics.
- Bluetooth® jest zarejestrowanym znakiem towarowym firmy Bluetooth SIG, Inc. na całym świecie.
- Wi-Fi®, Wi-Fi Protected Setup™, Wi-Fi Direct™, Wi-Fi CERTIFIED™ i logo Wi-Fi są zarejestrowanymi znakami towarowymi firmy Wi-Fi Alliance.
- Wszelkie inne znaki towarowe i prawa autorskie należą do ich właścicieli.

Spis treści

Wprowadzenie

7 Wygląd urządzenia
8 Przyciski
9 Zawartość opakowania
10 Instalowanie karty SIM lub USIM i baterii
13 Ładowanie baterii
15 Wkładanie karty pamięci
17 Włączanie i wyłączanie urządzenia
18 Trzymanie urządzenia
18 Blokowanie i odblokowywanie urządzenia
18 Regulacja głośności
18 Przełączanie do trybu cichego
19 Korzystanie z dwóch kart SIM lub USIM (modele z dwiema kartami SIM)

Podstawowe informacje

20 Ikony wskaźników
21 Korzystanie z ekranu dotykowego
25 Obracanie ekranu
26 Powiadomienia
27 Ekran startowy
29 Korzystanie z aplikacji
29 Ekran aplikacji
30 Wprowadzanie tekstu
32 Podłączanie do sieci Wi-Fi
33 Konfigurowanie kont
34 Przesyłanie plików
35 Zabezpieczanie urządzenia
36 Aktualizowanie urządzenia

Komunikacja

38 Telefon
43 Kontakty
46 Wiadomości
47 E-mail
49 Gmail
50 Hangouts
51 Google+
51 Zdjęcia

WWW i sieć

52 Internet
53 Chrome
54 Bluetooth

Multimedia

56 Aparat
61 Galeria
63 Wideo
64 YouTube
64 Radio

Sklepy z aplikacjami i multimediami

66 Sklep Play
67 Samsung GALAXY Apps
67 Książki Play
68 Filmy Play
68 Muzyka Play
68 Gry Play
68 Kiosk Play

Narzędzia

69 Notatka
70 S Terminarz
72 Dysk
73 Zegar
74 Kalkulator
75 Dyktafon
76 Google
77 Wyszukiwanie głosowe
77 Moje pliki

Podróże i miejsca w pobliżu

79 Mapy

Ustawienia

80 Ustawienia — informacje
80 POŁĄCZENIA
84 URZĄDZENIE
87 OSOBISTE
88 SYSTEM
93 Ustawienia Google

Rozwiązywanie problemów

Wprowadzenie

Wygląd urządzenia

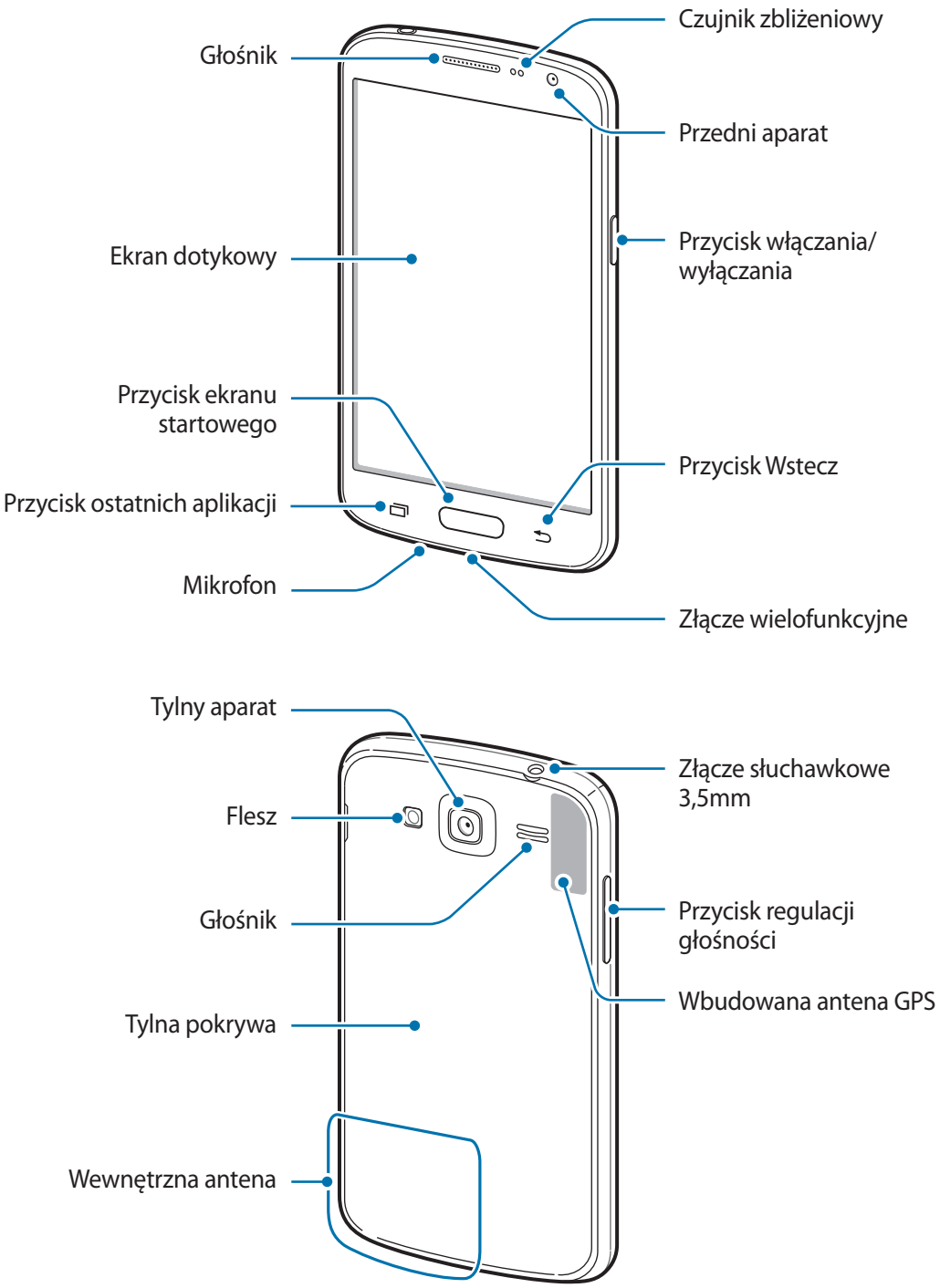

- Nie zasłaniać dłonią ani innymi przedmiotami miejsca, w którym znajduje się antena. Może to spowodować problemy z łącznością lub rozładowanie baterii.
- Wskazane jest naklejenie na ekranie folii ochronnej atestowanej przez firmę Samsung. Stosowanie folii ochronnych bez atestu może spowodować wadliwe działanie czujników.
- Nie wolno dopuścić do kontaktu ekranu dotykowego z wodą. Ekran dotykowy może działać nieprawidłowo po zetknięciu z wodą lub w warunkach wysokiej wilgotności.

Przyciski

Przycisk		Funkcja
	Włączania / wyłączania	• Naciśnij i przytrzymaj, aby włączyć lub wyłączyć urządzenie. • Naciśnij i przytrzymaj przez ponad 7 sekund, aby ponownie uruchomić urządzenie po wystąpieniu krytycznego błędu lub zawieszeniu. • Naciśnij, aby zablokować lub odblokować urządzenie. Urządzenie przełącza się w tryb blokady po wyłączeniu ekranu dotykowego.
	Ostatnio używane aplikacje	• Dotknij, aby otworzyć listę ostatnio używanych aplikacji. • Dotknij i przytrzymaj, aby otworzyć listę dodatkowych opcji dostępnych na bieżącym ekranie.
	Ekran startowy	• Naciśnij, aby powrócić do ekranu startowego. • Naciśnij i przytrzymaj, aby uruchomić wyszukiwanie w Google.
	Wstecz	• Dotknij, aby powrócić do poprzedniego ekranu.
	Głośność	• Naciśnij, aby dostosować głośność urządzenia.

Zawartość opakowania

Należy sprawdzić, czy pudełko z produktem zawiera następujące elementy:

- Urządzenie
- Bateria (litowo-jonową / 2 100 mAh)
- Instrukcja obsługi

- Elementy dostarczane wraz z urządzeniem i wszelkie dostępne akcesoria mogą się różnić w zależności od kraju lub operatora sieci.
- Dostarczone akcesoria są przeznaczone tylko dla tego urządzenia i mogą być niezgodne z innymi urządzeniami.
- Wygląd urządzenia i jego specyfikacje mogą ulec zmianie bez uprzedniego powiadomienia.
- Dodatkowe akcesoria można nabyć u lokalnego dystrybutora firmy Samsung. Przed zakupieniem należy upewnić się, że są zgodne z urządzeniem.
- Niektóre akcesoria mogą nie być zgodne z urządzeniem.
- Należy używać tylko akcesoriów zatwierdzonych przez firmę Samsung. Uszkodzenia spowodowane używaniem niezatwierdzonych akcesoriów nie są objęte gwarancją.
- Dostępność akcesoriów może ulec zmianie i zależy wyłącznie od ich producentów. Więcej informacji na temat dostępnych akcesoriów można znaleźć w witrynie internetowej firmy Samsung.

Instalowanie karty SIM lub USIM i baterii

Należy zainstalować dostarczoną przez operatora sieci kartę SIM lub USIM oraz baterię z zestawu.

1 Zdejmij tylną pokrywę.

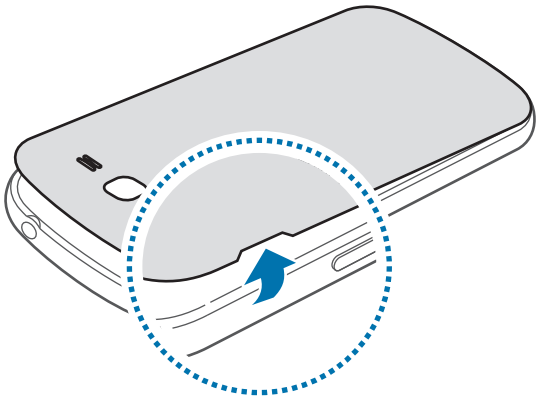

Należy uważać, aby podczas zdejmowania tylnej pokrywy nie uszkodzić paznokci.

Nie należy nadmiernie wyginać ani skręcać tylnej pokrywy. Może to spowodować uszkodzenie pokrywy.

2 ► **Modele z dwoma kartami SIM**: włóż kartę SIM lub USIM, tak aby pozłacane styki były skierowane w dół.

Główną kartę SIM lub USIM włóż do gniazda 1 karty SIM (1) a drugą kartę SIM lub USIM włóż do 2 gniazda karty SIM (2).

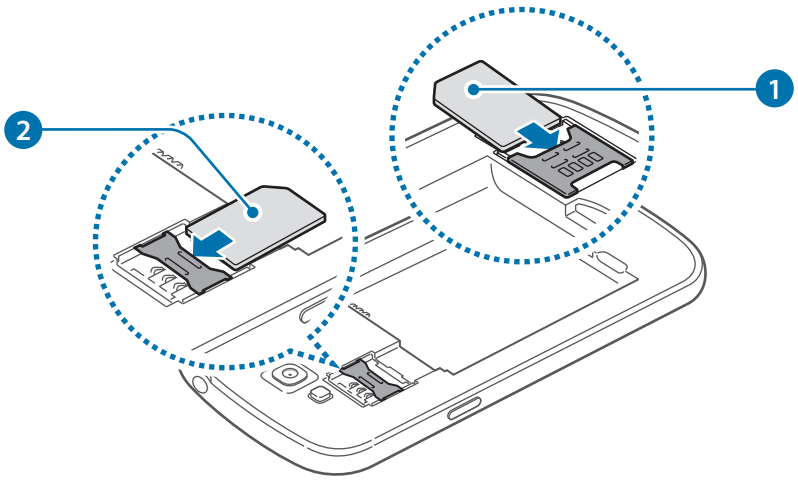

► **Modele z jedną kartą SIM**: włóż kartę SIM lub USIM tak, aby pozłacane styki były skierowane w dół.

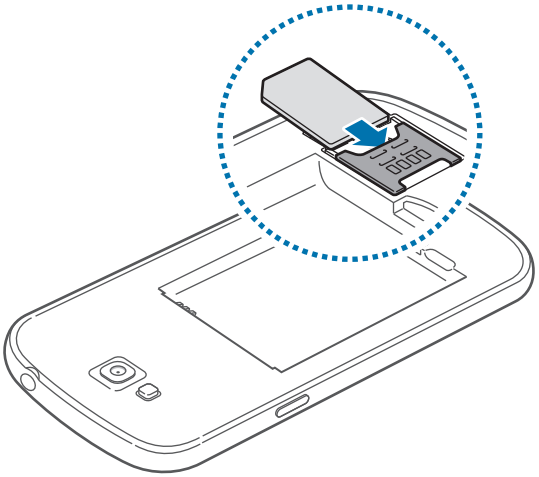

- Nie należy wkładać karty pamięci do gniazda karty SIM. Jeśli karta pamięci zakleszczy się w gnieździe karty SIM, należy oddać urządzenie do centrum serwisowego firmy Samsung w celu wyjęcia karty pamięci.
- Do gniazda karty SIM w urządzeniu pasują wyłącznie standardowe karty SIM. Włożenie karty microSIM lub karty microSIM w niedozwolonym adapterze może spowodować uszkodzenie gniazda karty SIM w urządzeniu.
- Należy uważać, aby nie zgubić karty SIM lub USIM. Firma Samsung nie ponosi odpowiedzialności za wszelkie szkody lub problemy związane z zagubieniem lub kradzieżą kart.

3 Włóż baterię.

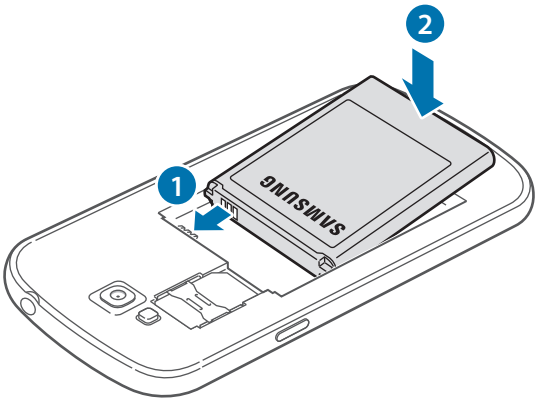

4 Załóż tylną pokrywę.

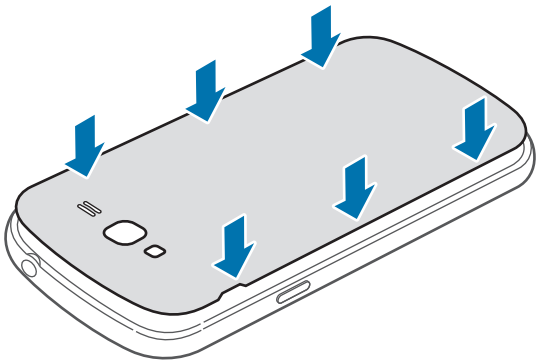

Wyjmowanie karty SIM lub USIM

1 Zdejmij tylną pokrywę.

2 ► **Modele z dwoma kartami SIM**: wyciągnij baterię, a następnie kartę SIM lub USIM.

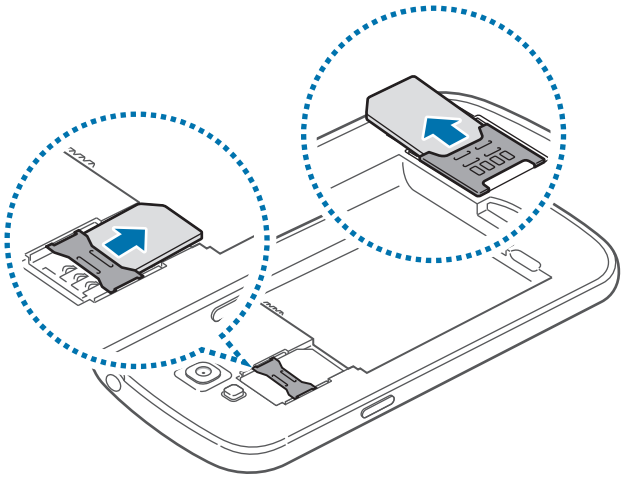

► **Modele z jedną kartą SIM**: wyciągnij kartę SIM lub USIM.

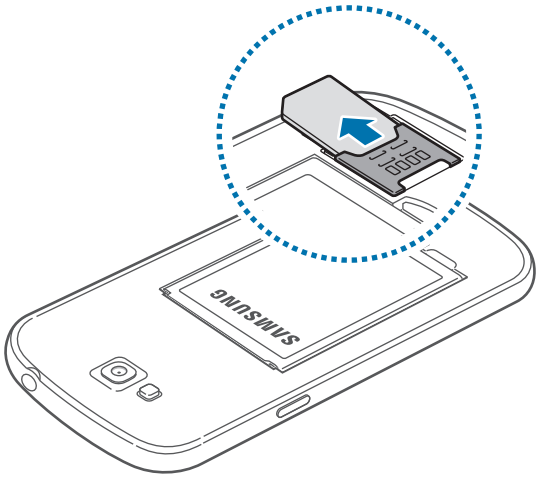

Ładowanie baterii

Przed pierwszym użyciem urządzenia należy naładować baterię za pomocą ładowarki. Baterię można także ładować po podłączeniu urządzenia kablem USB do komputera.

Należy używać wyłącznie ładowarek, baterii i kabli zatwierdzonych przez firmę Samsung. Używanie niezatwierdzonych ładowarek lub kabli może spowodować eksplozję baterii bądź uszkodzenie urządzenia.

- Gdy stan naładowania baterii jest niski, ikona baterii jest wyświetlana jako pusta.
- Po całkowitym rozładowaniu baterii urządzenia nie można włączyć nawet po podłączeniu go do ładowarki. Przed ponownym włączeniem urządzenia należy ładować wyczerpaną baterię przez kilka minut.

Ładowanie przy użyciu ładowarki

Podłącz mniejszy koniec kabla ładowarki do złącza wielofunkcyjnego urządzenia, a większy koniec kabla ładowarki do gniazdka elektrycznego.

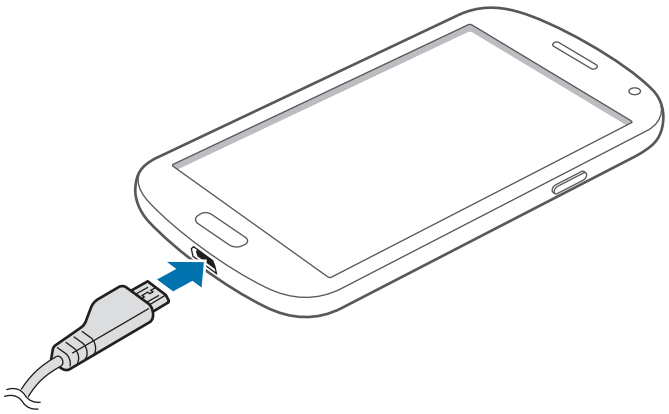

Nieprawidłowe podłączenie ładowarki może spowodować poważne uszkodzenie urządzenia. Żadne uszkodzenia wynikające z nieprawidłowej obsługi nie są objęte gwarancją.

- Z urządzenia można korzystać podczas ładowania, jednak powoduje to wydłużenie czasu ładowania baterii do pełna.
- Jeśli urządzenie jest zasilane z niestabilnego źródła zasilania, podczas ładowania baterii ekran dotykowy może nie działać. W takim przypadku należy odłączyć ładowarkę od urządzenia.
- Podczas ładowania urządzenie może się nagrzewać. Jest to normalne zjawisko, które nie powinno wpływać na trwałość ani wydajność urządzenia. Jeśli bateria nagrzeje się bardziej niż zwykle, ładowarka może przerwać ładowanie.
- Jeżeli ładowanie urządzenia nie przebiega prawidłowo, należy je zanieść wraz z ładowarką do centrum serwisowego firmy Samsung.

Po naładowaniu baterii do pełna odłącz urządzenie od ładowarki. Najpierw odłącz ładowarkę od urządzenia, a następnie odłącz ładowarkę od gniazdka elektrycznego.

Nie należy wyjmować baterii przed odłączeniem ładowarki. Może to spowodować uszkodzenie urządzenia.

Aby oszczędzać energię, ładowarka powinna być odłączona od zasilania, kiedy nie jest używana. Na ładowarce nie znajduje się przełącznik zasilania, dlatego, aby oszczędzić energię, należy ją odłączać od gniazdka elektrycznego, gdy nie jest używana. Ładowarka powinna znajdować się w pobliżu gniazdka elektrycznego i być łatwo dostępna podczas ładowania.

Sprawdzanie stanu naładowania baterii

Gdy urządzenie jest wyłączone podczas ładowania baterii, poniższe ikony wskazują bieżący stan naładowania baterii:



Ładowanie



Całkowicie naładowana

Ograniczanie zużycia energii baterii

Urządzenie zapewnia opcje ułatwiające oszczędzanie energii baterii. Zmieniając te opcje i wyłączając funkcje działające w tle, można wydłużyć czas używania urządzenia między kolejnymi ładowaniami:

- Gdy nie używasz urządzenia, przełącz je w tryb uśpienia, naciskając przycisk włączania/wyłączania.
- Zamknij niepotrzebne aplikacje w menedżerze zadań.
- Wyłącz funkcję Bluetooth.
- Wyłącz funkcję Wi-Fi.
- Wyłącz automatyczne synchronizowanie aplikacji.
- Skróć czas podświetlenia.
- Zmniejsz jasność ekranu.

Wkładanie karty pamięci

Urządzenie obsługuje karty pamięci o maksymalnej pojemności 64 GB. W zależności od producenta karty i jej typu niektóre karty mogą być niezgodne z urządzeniem.

- Niektóre karty pamięci mogą nie być w pełni zgodne z urządzeniem. Użycie niezgodnej karty pamięci może być przyczyną uszkodzenia urządzenia i samej karty, a także utraty zapisanych na karcie danych.
- Należy zachować ostrożność i wkładać kartę skierowaną właściwą stroną do góry.

- Urządzenie obsługuje tylko karty pamięci z systemem plików FAT. Jeżeli zostanie włożona karta pamięci sformatowana w innym systemie plików, na urządzeniu zostanie wyświetlony monit o jej ponowne formatowanie.
- Częste zapisywanie i usuwanie danych powoduje skrócenie trwałości kart pamięci.
- Po włożeniu karty pamięci do urządzenia katalog plików na karcie będzie widoczny w folderze **Karta pamięci**.

1 Zdejmij tylną pokrywę i wyjmij baterię.

2 Włóż kartę pamięci pozłacanymi stykami do dołu.

3 Włóż baterię i załóż tylną pokrywę.

Wyjmowanie karty pamięci

W celu bezpiecznego wyjęcia karty pamięci należy ją najpierw odinstalować. Na ekranie startowym dotknij → **Ustawienia** → **Pamięć** → **Odinstaluj kartę pamięci**.

1 Zdejmij tylną pokrywę i wyjmij baterię.

2 Wyciągnij kartę pamięci.

3 Włóż baterię i załóż tylną pokrywę.

Nie należy wyjmować karty pamięci z urządzenia, gdy urządzenie odczytuje lub przesyła dane. Może to spowodować utratę bądź uszkodzenie danych lub uszkodzenie karty bądź urządzenia. Firma Samsung nie ponosi odpowiedzialności za straty wynikające z nieprawidłowego użycia uszkodzonych kart pamięci, w tym za utratę danych.

Formatowanie karty pamięci

Karta pamięci sformatowana w innym komputerze może być niezgodna z używanym urządzeniem. Kartę pamięci należy formatować w urządzeniu.

Na ekranie startowym dotknij → **Ustawienia** → **Pamięć** → **Formatuj kartę pamięci** → **Formatuj kartę pamięci** → **Usuń wszystko**.

Przed przystąpieniem do formatowania karty pamięci należy wykonać kopię zapasową wszystkich ważnych danych zapisanych na urządzeniu. Gwarancja producenta nie uwzględnia utraty danych w wyniku działań użytkownika.

Włączanie i wyłączanie urządzenia

Po pierwszym włączeniu urządzenia skonfiguruj je, wykonując polecenia wyświetlane na ekranie.

Naciśnij i przytrzymaj kilka sekund przycisk włączania/wyłączania, aby włączyć urządzenie.

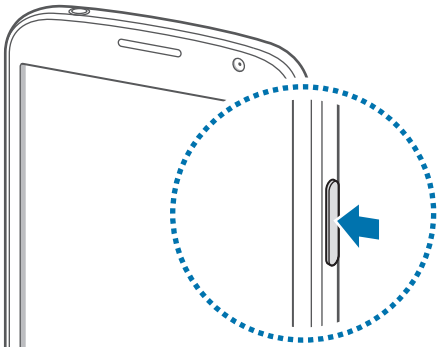

- W miejscach, w których używanie urządzeń bezprzewodowych podlega określonym ograniczeniom, np. w samolotach i szpitalach, należy przestrzegać wszystkich widocznych ostrzeżeń i wskazówek udzielanych przez upoważniony personel.
- Naciśnij i przytrzymaj przycisk włączania/wyłączania i dotknij **Tryb Offline**, aby wyłączyć funkcje bezprzewodowe.

Aby wyłączyć urządzenie, naciśnij i przytrzymaj przycisk włączania/wyłączania, a następnie dotknij **Wyłączanie zasilania**.

Trzymanie urządzenia

Nie zasłaniać dłonią ani innymi przedmiotami miejsca, w którym znajduje się antena. Może to spowodować problemy z łącznością lub rozładowanie baterii.

Blokowanie i odblokowywanie urządzenia

Gdy urządzenie nie jest używane, należy go zablokować, aby zapobiec przypadkowemu uruchomieniu funkcji. Naciśnięcie przycisku włączania/wyłączania powoduje wyłączenie ekranu i przełączenie urządzenia w tryb blokady. Urządzenie blokuje się automatycznie, jeśli nie jest używane przez określony czas.

Aby odblokować urządzenie, przy wyłączonym ekranie dotykowym naciśnij przycisk włączania/wyłączania lub przycisk ekranu startowego, dotknij ekranu w dowolnym miejscu, a następnie przesuń palcem w dowolnym kierunku.

Regulacja głośności

Naciśnij przycisk regulacji głośności w górę lub w dół, aby dostosować głośność dzwonków lub głośność podczas odtwarzania muzyki lub filmu.

Przełączanie do trybu cichego

Użyj jednej z następujących metod:

- Naciśnij i przytrzymaj przycisk regulacji głośności w dół aż do wyświetlenia opcji Tryb cichy.
- Naciśnij i przytrzymaj przycisk włączania/wyłączania, a następnie dotknij **Wycisz** lub **Wibracja**.
- Otwórz panel powiadomień w górnej części ekranu i dotknij **Dźwięk** lub **Wibracja**.

Korzystanie z dwóch kart SIM lub USIM (modele z dwiema kartami SIM)

Jeśli włożysz dwie karty SIM lub USIM, możesz na jednym urządzeniu korzystać z dwóch numerów lub operatorów.

Aktywowanie kart SIM lub USIM

Na ekranie startowym dotknij → **Ustawienia** → **Menedżer kart SIM**. Przeciągnij jeden lub obydwa przełączniki dla karty SIM lub USIM w prawo.

Jeśli obie karty są aktywne, możesz odbierać połączenia i wiadomości wysyłane do każdej z nich. Gdy prowadzisz rozmowę na jednej karcie, możesz odebrać nowe połączenie na innej karcie. Odebranie drugiego połączenia spowoduje zakończenie pierwszego połączenia.

Zmienianie nazwy wyświetlanej i ikony kart SIM lub USIM

Na ekranie startowym dotknij → **Ustawienia** → **Menedżer kart SIM**. Wybierz kartę SIM lub USIM, dotknij **Wybierz ikonę** lub **Zarejestruj nazwę**. Ustaw nazwę wyświetlaną i ikonę danej karty.

Przełączanie między kartami

Kiedy aktywowane zostaną dwie karty SIM lub USIM, ikony wyboru karty pojawiają się w panelu powiadomień. Otwórz panel powiadomień i wybierz kartę.

Podstawowe informacje

Ikony wskaźników

Ikony w górnej części ekranu informują o stanie urządzenia. W poniższej tabeli przedstawiono najczęściej spotykane ikony.

Ikona	Znaczenie
	Brak sygnału
/	Moc sygnału
1 / 2	Odczytywanie danych z karty SIM lub USIM (modele z dwiema kartami SIM)
/	Roaming (poza zwykłym obszarem usług operatora)
	Połączenie z siecią GPRS
	Połączenie z siecią EDGE
	Połączenie z siecią UMTS
	Połączenie z siecią HSDPA
	Połączono z siecią Wi-Fi
	Aktywna funkcja Bluetooth
	Włączona funkcja GPS
	Trwa połączenie
	Połączenie nieodebrane
	Zsynchronizowano z Internetem
	Podłączono do komputera
	Brak karty SIM lub USIM
	Nowa wiadomość SMS lub MMS
	Alarm włączony
	Włączony tryb cichy
	Włączony tryb wibracji

Ikona	Znaczenie
	Włączony tryb offline
	Wystąpił błąd lub należy zachować ostrożność
	Poziom naładowania baterii

Korzystanie z ekranu dotykowego

Do obsługi ekranu dotykowego należy używać tylko palców.

- Nie należy dopuszczać do zetknięcia się ekranu dotykowego z innymi urządzeniami elektrycznymi. Wyładowania elektrostatyczne mogą spowodować nieprawidłowe działanie ekranu dotykowego.
- Aby uniknąć uszkodzenia ekranu dotykowego, nie należy go dotykać ostrymi przedmiotami ani zbyt mocno naciskać palcami.

- Urządzenie może nie rozpoznawać dotyku w pobliżu krawędzi ekranu, które znajdują się poza obszarem sterowania dotykiem.
- Pozostawienie ekranu dotykowego w stanie bezczynności na długi czas może doprowadzić do wystąpienia powidoku (wypalenia ekranu) lub smużenia. Należy wyłączać ekran dotykowy, gdy urządzenia nie jest używane.

Gesty wykonywane palcami

Dotknięcie

Aby otworzyć aplikację, wybrać opcję menu, nacisnąć przycisk wyświetlany na ekranie lub wprowadzić znak za pomocą klawiatury ekranowej, dotknij go palcem.

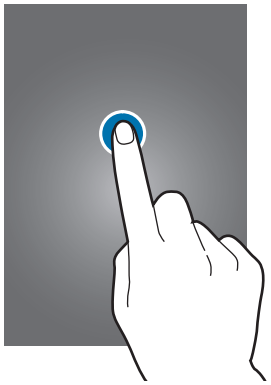

Dotknięcie i przytrzymanie

Dotknij elementu i przytrzymaj go ponad 2 sekundy, aby wyświetlić dostępne opcje.



Przeciąganie

Aby przenieść ikonę, miniaturę lub podgląd w nowe miejsce, dotknij element i przytrzymaj go, a następnie przeciągnij w nowe miejsce.

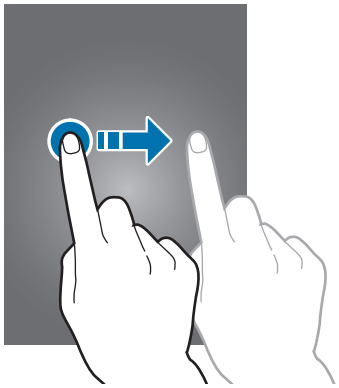

Dwukrotne dotknięcie

Dotknij dwukrotnie strony WWW lub obrazu, aby powiększyć jego część. Dotknij dwukrotnie jeszcze raz, aby powrócić do normalnego wyświetlania.

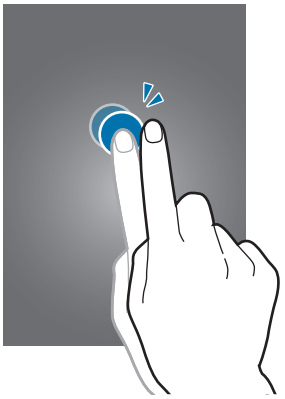

Przesuwanie

Przesuwaj palcem w lewo lub w prawo na ekranie startowym lub ekranie aplikacji, aby wyświetlić inny panel. Przesuń palcem w górę lub w dół, aby przewijać stronę WWW lub listę, jak np. kontakty.

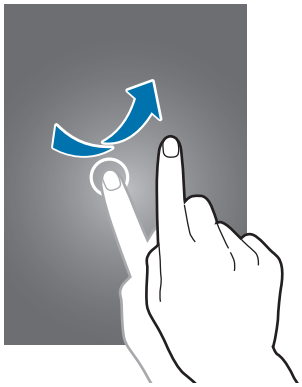

Ściskanie

Odsuń od siebie dwa palce na stronie WWW, mapie lub obrazie, aby powiększyć część obszaru. Zsuń palce, aby pomniejszyć.

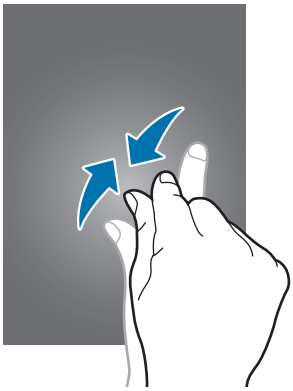

Obracanie ekranu

Wiele aplikacji umożliwia wyświetlanie ekranu w orientacji pionowej lub poziomej. Obrócenie urządzenia powoduje automatyczne dostosowanie ekranu do nowej orientacji.

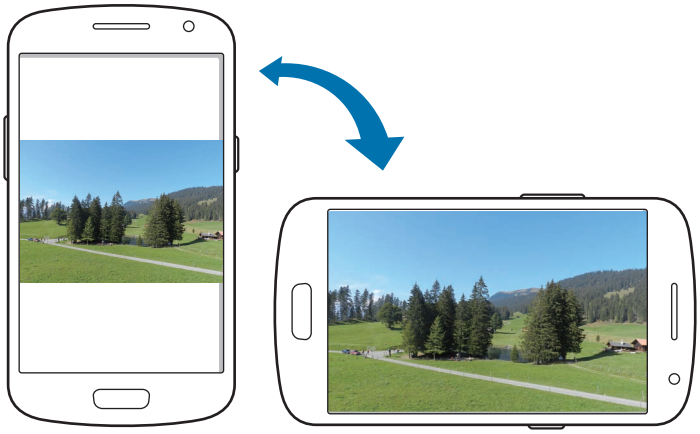

Aby wyłączyć funkcję automatycznego obracania ekranu, otwórz panel powiadomień i usuń zaznaczenie **Obrót ekranu**.

- W niektórych aplikacjach nie można obracać ekranu.
- Niektóre aplikacje wyświetlają inny ekran zależnie od orientacji. Po zmianie orientacji na poziomą kalkulator przełącza się na kalkulator naukowy.

Powiadomienia

Ikony powiadomień pojawiają się w pasku stanu w górnej części ekranu i informują o nieodebranych połączeniach, nowych wiadomościach, zdarzeniach kalendarza, stanie urządzenia i wielu innych. Przeciągnij w dół pasek stanu, aby otworzyć panel powiadomień. Można przewinąć listę, aby wyświetlić dodatkowe alarmy. Aby zamknąć panel powiadomień, przeciągnij w górę pasek, który znajduje się w dolnej części ekranu.

Z panelu powiadomień można wyświetlić bieżący stan urządzenia i korzystać z następujących opcji:

- **Wi-Fi**: włączanie lub wyłączanie funkcji Wi-Fi.
- **Lokalizacja**: włączanie lub wyłączanie funkcji GPS.
- **Dźwięk**: włączanie lub wyłączanie trybu cichej pracy. W trybie cichym urządzenie może wibrować lub być całkowicie wyciszone.
- **Obrót ekranu**: ustawianie czy interfejs ma być obracany podczas obracania urządzenia.
- **Bluetooth**: włączanie lub wyłączanie funkcji Bluetooth.
- **Dane komórkowe**: włączanie lub wyłączanie obsługi połączenia danych.
- **B. nisk. zuż. en.**: włączanie lub wyłączanie trybu bardzo niskiego zużycia energii.
- **Router Wi-Fi**: włączanie lub wyłączanie funkcji udostępniania połączenia sieciowego przez sieć Wi-Fi.
- **Synchron.**: włączanie lub wyłączanie automatycznej synchronizacji aplikacji.
- **Tryb Offline**: włączanie lub wyłączanie trybu offline.

Dostępne opcje mogą się różnić w zależności od operatora sieci lub regionu.

Aby zmienić umiejscowienie opcji na panelu powiadomień, otwórz ekran aplikacji i dotknij **Ustawienia** → **Wyświetlacz** → **Panel powiadomień**. Dotknij elementu, a następnie przeciągnij, przytrzymując go, do innego miejsca.

Ekran startowy

Ekran startowy jest punktem wyjściowym, z którego można uzyskać dostęp do wszystkich funkcji urządzenia. Są na nim wyświetlane ikony wskaźników, widgety, skróty do aplikacji i inne elementy.

Ekran startowy może zawierać wiele paneli. Aby wyświetlić inne panele, przewiń w lewo albo w prawo.

Zmiana układu elementów

Dodawanie ikony aplikacji

Na ekranie startowym dotknij , wybierz ikonę aplikacji i przytrzymaj ją, a następnie przeciągnij na podgląd panelu.

Przesuwanie elementu

Dotknij element i przytrzymaj go, a następnie przesuń w nowe miejsce. Aby przenieść aplikację na inny panel, przeciągnij ją na bok ekranu.

Usuwanie elementu

Dotknij element i przytrzymaj go, a następnie przeciągnij do kosza, który znajduje się w górnej części ekranu startowego. Zwolnij element, gdy kosz zmieni kolor na czerwony.

Zmiana układu paneli

Dodawanie nowego panelu

Zsuń dwa palce na ekranie i dotknij .

Przenoszenie panelu

Zsuń dwa palce, dotknij podglądu panelu i przytrzymaj go, a następnie przesuń w nowe miejsce.

Usuwanie panelu

Zsuń dwa palce na ekranie, dotknij podglądu panelu i przytrzymaj go, a następnie przeciągnij go do kosza w górnej części ekranu.

Ustawianie tapety

Można wybrać zapisany w urządzeniu obraz lub zdjęcie i użyć go jako tapety ekranu startowego.

1 Na ekranie startowym dotknij pustego obszaru i przytrzymaj go, a następnie dotknij **Tapety** → **Ekran startowy**.

2 Przewijając w lewo lub w prawo zdjęcia wyświetlone na dole ekranu, wybierz jedno z nich.

Aby wybrać zdjęcia zrobione aparatem urządzenia lub inne zdjęcia, dotknij **Z Galerii**.

3 Wybierz obraz, w razie konieczności zmień rozmiar ramki, a następnie ustaw go jako tapetę.

Korzystanie z widgetów

Widgety to niewielkie aplikacje, dzięki którym można korzystać z przydatnych funkcji oraz wyświetlać użyteczne informacje na ekranie startowym. Aby ich używać, należy je przeciągnąć z panelu widgetów na ekran startowy.

- Niektóre widgety łączą się z usługami WWW. Używanie widgetu łączącego się z siecią WWW może spowodować naliczenie dodatkowych opłat.
- Dostępne widgety mogą się różnić w zależności od operatora sieci lub regionu.

Na ekranie startowym dotknij pustego obszaru i przytrzymaj go, a następnie dotknij **Widgety**. Przewiń w lewo lub w prawo w panelu widgetów, dotknij widgetu i przytrzymaj go, aby dodać do Ekranu startowego a następnie przeciągnij go do podglądu panelu. Umieść go w żądanej lokalizacji, w razie potrzeby zmień jego rozmiar przez przeciąganie ramki, a następnie dotknij dowolnego miejsca ekranu, aby zapisać lokalizację widgetu.

Aby dodać widget do nowego panelu, przeciągnij go do ostatniego panelu.

Korzystanie z aplikacji

W urządzeniu można uruchomić wiele różnych aplikacji, które obsługują multimedia oraz umożliwiają połączenie z Internetem.

Otwieranie aplikacji

Na ekranie startowym lub ekranie aplikacji wybierz ikonę aplikacji, aby ją otworzyć.

Niektóre aplikacje są pogrupowane w foldery. Dotknij folderu, a następnie dotknij aplikacji, aby ją otworzyć.

Otwieranie ostatnio używanych aplikacji

Dotknij , aby otworzyć listę ostatnio używanych aplikacji.

Wybierz ikonę aplikacji, aby ją otworzyć.

Zamykanie aplikacji

Można zamknąć nieużywane aplikacje, aby oszczędzać energię baterii i zachować wydajność urządzenia.

Dotknij i przeciągnij ikonę aplikacji w lewą lub prawą stronę, aby zamknąć tę aplikację. Aby zamknąć wszystkie uruchomione aplikacje, dotknij → .

Ekran aplikacji

Ekran aplikacji przedstawia ikony aplikacji, w tym także nowo zainstalowane aplikacje.

Na ekranie startowym dotknij , aby otworzyć ekran aplikacji.

Aby wyświetlić inne panele, przewiń w lewo albo w prawo.

Zmiana układu aplikacji

Dotknij → **Edytuj**, dotknij aplikacji i przytrzymaj ją, a następnie przesuń w nowe miejsce. Aby przenieść aplikację na inny panel, przeciągnij ją na bok ekranu.

Instalowanie aplikacji

Aplikacje można pobierać ze sklepu, takiego jak np. **GALAXY Apps**, a następnie je instalować.

Odinstalowywanie aplikacji

Dotknij → **Odinstaluj/wyłącz aplikacje**, a następnie wybierz aplikację do odinstalowania.

Nie można odinstalować aplikacji domyślnych, które zostały dostarczone razem z urządzeniem.

Wyłączanie aplikacji

Dotknij → **Odinstaluj/wyłącz aplikacje**, a następnie wybierz aplikację do wyłączenia.

Aby włączyć aplikację, na ekranie aplikacji dotknij → **Pokaż wył. aplikacje**, wybierz aplikacje, a następnie dotknij **Gotowe**.

- Niektórych aplikacji domyślnych, które zostały dostarczone razem z urządzeniem, oraz pobranych aplikacji nie można wyłączyć.
- Użycie tej funkcji powoduje, że wyłączone aplikacje przestaną być wyświetlane na ekranie aplikacji, ale nadal będą przechowywane w urządzeniu.

Wprowadzanie tekstu

Do wprowadzania tekstu można użyć klawiatury Samsung lub funkcji wprowadzania głosowego.

Tekst można wprowadzać tylko w niektórych językach. Aby wprowadzić tekst, należy zmienić język wprowadzania na jeden z obsługiwanych języków.

Zmiana typu klawiatury

Dotknij dowolnego pola z tekstem, otwórz panel powiadomień, dotknij **Wybierz metodę wprowadzania**, a następnie wybierz typ używanej klawiatury.

Korzystanie z klawiatury Samsung

Zmiana wyglądu klawiatury

Dotknij , wybierz język, a następnie dotknij **Klawiatura Qwerty** lub **Klawiatura 3x4**.

Układ klawiatury może nie zostać zmieniony w niektórych językach.

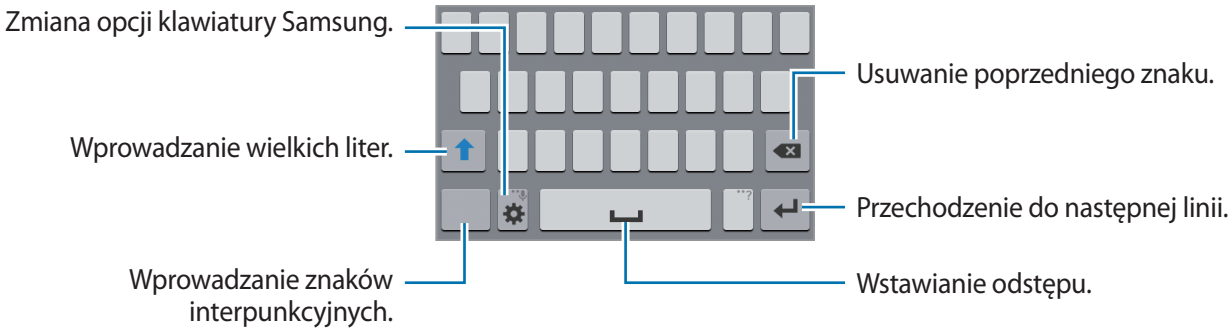

Wprowadzanie wielkich liter

Dotknij przed wprowadzeniem znaku. Aby pisać tylko wielkimi literami, dotknij go dwukrotnie.

Zmiana klawiatury językowej

Dodaj języki do klawiatury, a następnie przesuń klawisz spacji w prawo lub w lewo, aby zmienić klawiatury językowe.

Głosowe wprowadzanie tekstu

Włącz funkcję wprowadzania tekstu za pomocą głosu i zacznij mówić do mikrofonu. Urządzenie wyświetli wypowiadane słowa.

Jeżeli urządzenie nie rozpozna prawidłowo słowa, dotknij podkreślonego tekstu i wybierz inny wyraz lub frazę z listy rozwijanej.

Aby zmienić język lub dodać języki do rozpoznawania głosu, dotknij bieżącego języka.

Kopiowanie i wklejanie

Dotknij tekstu i przytrzymaj go, przeciągnij lub , aby zaznaczyć więcej lub mniej tekstu, a następnie dotknij **Kopiuj**, aby skopiować, lub **Wytnij**, aby wyciąć. Wybrany tekst zostaje skopiowany do schowka.

Aby wkleić tekst w polu wprowadzania tekstu, umieść kursor w miejscu, w którym chcesz go wstawić, a następnie dotknij → **Wklej**.

Podłączanie do sieci Wi-Fi

Urządzenie można połączyć z siecią Wi-Fi, aby korzystać z Internetu lub udostępniać pliki multimedialne innym urządzeniom. (str. 80)

Włączanie i wyłączanie funkcji Wi-Fi

Otwórz panel powiadomień i dotknij **Wi-Fi**, aby włączyć lub wyłączyć funkcję.

Gdy nie używasz funkcji Wi-Fi, wyłącz ją, aby oszczędzać energię baterii.

Dołączenie do sieci Wi-Fi

Na ekranie aplikacji dotknij **Ustawienia** → **Wi-Fi**, a następnie przeciągnij przełącznik **Wi-Fi** w prawo.

Wybierz sieć z listy wykrytych sieci Wi-Fi, w razie potrzeby wprowadź hasło i dotknij **Połącz**. Sieci, w których jest wymagane podanie hasła, są wyświetlane z ikoną kłódki. Po połączeniu urządzenia z siecią Wi-Fi każde następne połączenie zostanie nawiązane automatycznie po wykryciu tej sieci.

Dodawanie sieci Wi-Fi

Jeśli żądana sieć nie pojawia się na liście sieci, dotknij **Dodaj sieć Wi-Fi** w dolnej części listy sieci. Wprowadź nazwę sieci w polu **SSID sieci**, wybierz typ zabezpieczenia i wprowadź hasło, jeśli nie jest to sieć otwarta, a następnie dotknij **Połącz**.

Usuwanie sieci Wi-Fi z pamięci

Można usunąć dane każdej sieci (łącznie z bieżącą), która była używana, aby urządzenie nie nawiązywało z nią automatycznie połączenia. Wybierz sieć z listy sieci, a następnie dotknij **Zapomnij**.

Konfigurowanie kont

Do korzystania z aplikacji Google, takich jak np. **Sklep Play** jest wymagane konto Google, a do korzystania z aplikacji **GALAXY Apps** jest wymagane konto Samsung. Można utworzyć konta Google i Samsung, aby w pełni korzystać z funkcji urządzenia.

Dodawanie kont

Postępuj zgodnie z instrukcjami na ekranie, które zostaną wyświetlone po otwarciu aplikacji Google bez logowania, aby skonfigurować konto Google.

Aby zalogować się do konta Google, na ekranie aplikacji dotknij **Ustawienia** → **Dodaj konto** → **Google**. Następnie dotknij **Nowe**, aby się zalogować lub dotknij **Istniejące**, a następnie postępuj zgodnie z instrukcjami wyświetlanymi na ekranie, aby zakończyć konfigurację konta. W urządzeniu można używać więcej niż jednego konta Google.

Skonfiguruj także konto Samsung.

Usuwanie kont

Na ekranie aplikacji dotknij **Ustawienia**, wybierz nazwę konta w sekcji **OSOBISTE**, wybierz konto do usunięcia i dotknij ⋮ → **Usuń konto**.

Przesyłanie plików

Pliki audio, wideo, obrazy i inne można przesyłać z urządzenia do komputera i odwrotnie.

Łączenie z programem Samsung Kies

Samsung Kies to aplikacja komputerowa, która umożliwia zarządzanie zawartością multimedialną i informacjami prywatnymi na urządzeniach Samsung. Najnowszą wersję programu Samsung Kies można pobrać z witryny firmy Samsung.

1 Podłącz urządzenie do komputera kablem USB.

Samsung Kies jest automatycznie uruchamiana na komputerze. Jeśli program Samsung Kies nie zostanie uruchomiony, dwukrotnie kliknij ikonę Samsung Kies na komputerze.

2 Prześlij pliki między urządzeniem a komputerem.

Dodatkowe informacje można znaleźć w pomocy programu Samsung Kies.

Łączenie z programem Windows Media Player

Sprawdź, czy na komputerze zainstalowano program Windows Media Player.

1 Podłącz urządzenie do komputera kablem USB.

2 Uruchom program Windows Media Player, aby zsynchronizować pliki muzyczne.

Podłączanie jako urządzenie multimedialne

1 Podłącz urządzenie do komputera kablem USB.

2 Otwórz panel powiadomień i dotknij **Podłączono jako urządzenie multimedialne** → **Urządzenie multimedialne (MTP)**.

Dotknij **Aparat (PTP)**, jeśli komputer nie obsługuje protokołu MTP (Media Transfer Protocol) lub nie zainstalowano na nim odpowiedniego sterownika.

3 Prześlij pliki między urządzeniem a komputerem.

Zabezpieczanie urządzenia

Można uniemożliwić osobom postronnym dostęp do danych osobistych oraz informacji zapisanych w pamięci urządzenia, używając funkcji zabezpieczeń. Do odblokowania wymagany jest kod odblokowania.

Konfigurowanie wzoru

Na ekranie aplikacji dotknij **Ustawienia** → **Ekran blokady** → **Blokada ekranu** → **Symbol**.

Narysuj wzór, łącząc ze sobą co najmniej cztery kropki, a następnie narysuj ponownie wzór, aby go zweryfikować. Skonfiguruj zapasowy kod PIN odblokowywania umożliwiający odblokowanie ekranu, gdyby wzór został zapomniany.

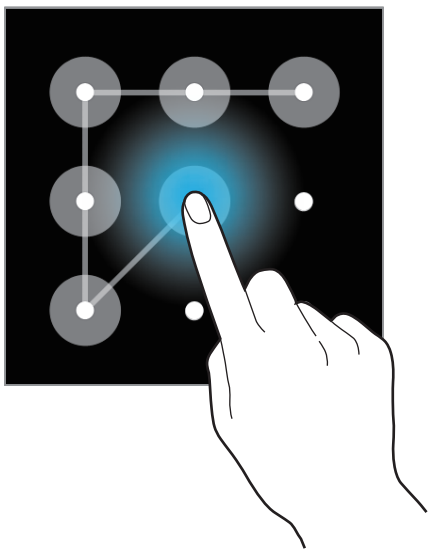

Konfigurowanie kodu PIN

Na ekranie aplikacji dotknij **Ustawienia** → **Ekran blokady** → **Blokada ekranu** → **PIN**.

Wpisz co najmniej cztery cyfry, a następnie podaj ponownie kod, aby go zweryfikować.

Konfigurowanie hasła

Na ekranie aplikacji dotknij **Ustawienia** → **Ekran blokady** → **Blokada ekranu** → **Hasło**.

Wpisz co najmniej cztery znaki, w tym cyfry, a następnie podaj ponownie hasło, aby je zweryfikować.

Odblokowanie urządzenia

Włącz ekran, naciskając przycisk włączania/wyłączania lub przycisk ekranu startowego, a następnie wprowadź kod odblokowujący.

W przypadku zapomnienia kodu odblokowującego urządzenie należy się udać do centrum serwisowego firmy Samsung w celu zresetowania kodu.

Aktualizowanie urządzenia

Oprogramowanie urządzenia można uaktualnić do najnowszej wersji.

Dostępność tej funkcji zależy od regionu i operatora sieci.

Aktualizowanie za pomocą programu Samsung Kies

Uruchom program Samsung Kies i podłącz urządzenie do komputera. Program Samsung Kies automatycznie rozpoznaje urządzenie i w oknie dialogowym wyświetla aktualizacje, jeśli są dostępne. Kliknij przycisk Uaktualnij w oknie dialogowym, aby rozpocząć aktualizowanie. Dodatkowe informacje na temat aktualizowania można znaleźć w pomocy programu Samsung Kies.

- Nie wolno wyłączać komputera ani odłączać kabla USB podczas aktualizowania urządzenia.
- Podczas aktualizowania urządzenia nie wolno podłączać innych urządzeń multimedialnych do komputera. Może to spowodować zakłócenie procesu aktualizacji.

Aktualizowanie bezprzewodowe

Oprogramowanie urządzenia można bezpośrednio uaktualnić do najnowszej wersji za pomocą usługi FOTA (Firmware Over-The-Air).

Na ekranie aplikacji dotknij **Ustawienia** → **Informacje o urządzeniu** → **Aktualizacja oprogramowania** → **Uaktualnij**.

Komunikacja

Telefon

Użyj tej aplikacji, aby nawiązać lub odebrać połączenie.

Dotknij **Telefon** na ekranie aplikacji.

Nawiązywanie połączeń

Nawiązywanie połączenia

Użyj jednej z następujących metod:

- **Klawiatura**:

  ► **Modele z dwiema kartami SIM**: wprowadź numer przy użyciu klawiatury, a następnie dotknij lub .

  ► **Model z jedną kartą SIM**: wprowadź numer przy użyciu klawiatury, a następnie dotknij .

- **Spis poł.**: nawiązywanie połączeń ze spisu połączeń i wiadomości przychodzących i wychodzących.
- **Ulubione**: nawiązywanie połączenia z listy ulubionych kontaktów.
- **Kontakty**: nawiązywanie połączenia z listy kontaktów.

Numery szybkiego wybierania

Aby wybrać numer szybkiego wybierania, dotknij i przytrzymaj odpowiadającą mu cyfrę.

Przewidywanie numerów

Podczas wprowadzania numerów z klawiatury będą automatycznie wyświetlane podpowiedzi. Wybierz jeden z nich, aby nawiązać połączenie.

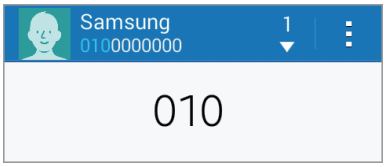

Wyszukiwanie kontaktów

Wprowadź nazwę, numer telefonu lub adres e-mail, aby wyszukać kontakt na liście kontaktów. Podczas wprowadzania znaków pojawiają się rozpoznane kontakty. Wybierz jeden z nich, aby nawiązać połączenie.

Nawiązywanie połączenia międzynarodowego

► **Modele z dwiema kartami SIM**: dotknij i przytrzymaj **0**, aż pojawi się znak +. Wprowadź numer kierunkowy kraju, miejscowości i numer telefonu, a następnie dotknij lub .

► **Modele z jedną kartą SIM**: dotknij i przytrzymaj **0**, aż pojawi się znak +. Wpisz numer kierunkowy kraju i miejscowości oraz numer telefonu, a następnie dotknij .

Podczas rozmowy

Dostępne są następujące czynności:

- **Dod. poł.**: nawiązywanie drugiego połączenia.
- **Klawiat.**: otwieranie klawiatury.
- **Rozłącz**: kończenie bieżącego połączenia.
- **Wł. głośnik**: uaktywnienie trybu głośnomówiącego. Podczas korzystania z trybu głośnomówiącego nie należy zbliżać urządzenia do uszu.
- **Wył. mikrofon**: wyłączanie mikrofonu, aby nie być słyszanym przez rozmówcę.
- **Bluetooth**: przełączanie na zestaw słuchawkowy Bluetooth, jeśli jest połączony z urządzeniem.
- → **Zawieś**: zawieszanie połączenia. Dotknij **Wznów połączenie**, aby przywrócić zawieszone połączenie.
- → **Kontakty**: otwieranie listy kontaktów.
- → **Notatka**: tworzenie notatki.
- → **Wiadomości**: wysyłanie wiadomości.
- → **Dod. głośn.**: zwiększenie głośności.
- → **Ustawienia**: zmienianie ustawień połączenia.

Dodawanie kontaktów

Aby za pomocą klawiatury dodać numer telefonu do listy kontaktów, wprowadź numer i dotknij **Dodawanie do Kontaktów**.

Wysyłanie wiadomości

Dotknij → **Wysyłanie wiadomości** aby wysłać wiadomość do numeru widocznego na wyświetlaczu.

Wyświetlanie spisów połączeń

Dotknij **Spis poł.**, aby wyświetlić spis połączeń przychodzących i wychodzących.

► **Modele z dwiema kartami SIM**: aby filtrować spis połączeń, dotknij **Wszystkie** → **SIM 1** lub **SIM 2**, a następnie wybierz opcję.

► **Modele z jedną kartą SIM**: aby filtrować spis połączeń, dotknij **Wszystkie**, a następnie wybierz opcję.

Tryb FDN

Urządzenie można skonfigurować tak, aby ograniczyć połączenia wychodzące do numerów z określonymi prefiksami. Te prefiksy są przechowywane na karcie SIM lub USIM.

► **Modele z dwiema kartami SIM**: dotknij → **Ustawienia** → **Połączenia** → **Dodatkowe ustawienia** → karta SIM lub USIM → **Tryb FDN** → **Włącz FDN**, a następnie wprowadź kod PIN2 dostarczony wraz z kartą SIM lub USIM. Dotknij **Lista FDN** i dodaj numery.

► **Modele z jedną kartą SIM**: dotknij → **Ustawienia** → **Połączenia** → **Dodatkowe ustawienia** → **Tryb FDN** → **Włącz FDN**, a następnie wprowadź kod PIN2 dostarczony wraz z kartą SIM lub USIM. Dotknij **Lista FDN** i dodaj numery.

Blokowanie połączeń

Urządzenie można skonfigurować tak, aby ograniczyć nawiązywanie pewnych połączeń. Można na przykład wyłączyć połączenia międzynarodowe.

► **Modele z dwiema kartami SIM**: dotknij → **Ustawienia** → **Połączenia** → **Dodatkowe ustawienia** → karta SIM lub USIM → **Blokowanie połączeń**, wybierz typ połączenia, wybierz opcję blokowania połączenia, a następnie wprowadź hasło.

► **Modele z jedną kartą SIM**: dotknij → **Ustawienia** → **Połączenia** → **Dodatkowe ustawienia** → **Blokowanie połączeń**, wybierz typ połączenia, wybierz opcję blokowania połączenia, a następnie wprowadź hasło.

Odbieranie połączeń

Odbieranie połączenia

Podczas sygnału połączenia przychodzącego przeciągnij poza duży okrąg.

Jeśli została uaktywniona usługa połączenia oczekującego, można odebrać drugie połączenie. Gdy przychodzi drugie połączenie, pierwsze można zakończyć lub zawiesić.

Odrzucanie połączenia

Podczas sygnału połączenia przychodzącego przeciągnij poza duży okrąg.

Aby wysłać wiadomość po odrzuceniu połączenia przychodzącego, przeciągnij pasek wiadomości odrzucenia w górę. Aby utworzyć wiadomość odrzucenia, na ekranie aplikacji dotknij **Ustawienia** → **Połączenia** → **Wiad. o odrzucaniu poł.**

Nieodebrane połączenia

Jeśli nie odbierzesz połączenia, symbol pojawi się na pasku stanu. Otwórz panel powiadomień, aby wyświetlić listę nieodebranych połączeń.

Połączenie oczekujące

Połączenie oczekujące jest usługą zapewnianą przez operatora sieci. Użytkownik może użyć tej usługi do zawieszania bieżącego połączenia i przełączenia się na połączenie przychodzące. Ta usługa nie jest dostępna dla połączeń wideo.

► **Modele z dwiema kartami SIM**: aby używać tej usługi, dotknij → **Ustawienia** → **Połączenia** → **Dodatkowe ustawienia** → karta SIM lub USIM → **Poł. oczekujące**.

► **Modele z jedną kartą SIM**: aby skorzystać z tej usługi, dotknij → **Ustawienia** → **Połączenia** → **Dodatkowe ustawienia** → **Poł. oczekujące**.

Przekazywanie połączeń

Można skonfigurować urządzenie tak, aby przekazywać połączenia przychodzące na wskazany numer.

► **Modele z dwiema kartami SIM**: dotknij → **Ustawienia** → **Połączenia** → **Dodatkowe ustawienia** → karta SIM lub USIM → **Przekazywanie połączeń**, a następnie wybierz typ połączenia i warunek. Wprowadź numer i dotknij **Włącz**.

► **Modele z jedną kartą SIM**: dotknij → **Ustawienia** → **Połączenia** → **Dodatkowe ustawienia** → **Przekazywanie połączeń**, a następnie wybierz typ połączenia i warunek. Wprowadź numer i dotknij **Włącz**.

Połączenia wideo

Nawiązywanie połączenia wideo

Wprowadź numer lub wybierz kontakt z listy kontaktów, a następnie dotknij .

W trakcie połączenia wideo

Dostępne są następujące czynności:

- **Przełącz**: przełączanie między aparatem przednim i aparatem tylnym.
- **Wył. mikrofon**: wyłączanie mikrofonu, aby nie być słyszanym przez rozmówcę.
- **Rozłącz**: kończenie bieżącego połączenia.
- → **Ukryj mnie**: ukrywanie obrazu przed rozmówcą.
- → **Obraz wychodzący**: wybór obrazu wyświetlanego u rozmówcy.
- → **Przechwyć obraz**: robienie zdjęcia drugiej osoby.
- → **Nagraj wideo**: nagranie filmu ze zdjęciami drugiej osoby.
- → **Notatka**: tworzenie notatki.
- → **Wiadomości**: wysyłanie wiadomości.
- → **Klawiatura**: otwieranie klawiatury.
- → **Wyłącz głośnik**: wyłączenie trybu głośnomówiącego.
- → **Przełącz na słuchawki**: przełączanie na zestaw słuchawkowy Bluetooth, jeśli jest podłączony do urządzenia.

Odsłuchiwanie wiadomości poczty głosowej

Dotknij i przytrzymaj cyfrę **1** na klawiaturze, a następnie postępuj zgodnie z instrukcjami operatora sieci.

Kontakty

Można użyć tej aplikacji do zarządzania kontaktami, ich numerami telefonów, adresami e-mail i innymi danymi.

Dotknij **Kontakty** na ekranie aplikacji.

Zarządzanie kontaktami

Dotknij **Kontakty**.

Tworzenie kontaktu

Dotknij i wprowadź informacje o kontakcie.

- : Dodawanie obrazu.
- / : Dodawanie lub usuwanie pola kontaktu.

Edytowanie kontaktu

Wybierz kontakt do edycji i dotknij .

Usuwanie kontaktu

Dotknij → **Usuń**.

Ustawianie numeru szybkiego wybierania

Dotknij → **Szybkie wybieranie**, wybierz numer szybkiego wybierania, a następnie przypisz mu kontakt. Aby usunąć numer szybkiego wybierania, dotknij .

Wyszukiwanie kontaktów

Dotknij **Kontakty**.

Użyj jednej z następujących metod wyszukiwania:

- Przewiń listę kontaktów w górę lub w dół.
- Dotknij pola wyszukiwania w górnej części listy kontaktów i ekranu i wprowadź kryteria wyszukiwania.

Po wybraniu kontaktu wykonaj jedną z poniższych czynności:

- : Dodawanie do ulubionych kontaktów.
- / : Nawiązywanie połączenia głosowego lub wideo.
- : Tworzenie wiadomości.
- : Tworzenie wiadomości e-mail.

Wyświetlanie kontaktów

Dotknij **Kontakty**.

Domyślnie urządzenie wyświetla wszystkie zapisane kontakty.

Dotknij → **Ustawienia** → **Kontakty** → **Kontakty do wyświetlenia**, a następnie wybierz miejsce, w którym zapisane są kontakty.

Importowanie i eksportowanie kontaktów

Dotknij **Kontakty**.

Importowanie kontaktów

Dotknij → **Ustawienia** → **Kontakty** → **Importuj/Eksportuj**, a następnie wybierz opcję importowania lub eksportowania.

Eksportowanie kontaktów

Dotknij → **Ustawienia** → **Kontakty** → **Importuj/Eksportuj**, a następnie wybierz opcję eksportowania.

Udostępnianie kontaktów

Dotknij → **Wybierz**, wybierz kontakty, dotknij → **Udostępnij wizytówkę**, a następnie wybierz metodę udostępniania.

Ulubione kontakty

Dotknij **Ulubione**.

Dotknij , aby dodać kontakty o ulubionych.

Dotknij → **Usuń z ulubionych**, aby usunąć kontakty z ulubionych.

Grupy kontaktów

Dotknij .

Tworzenie grupy

Dotknij , ustaw szczegóły grupy, dodaj kontakty, a następnie dotknij **Zapisz**.

Dodawanie kontaktów do grupy

Wybierz grupę i dotknij . Wybierz kontakty do dodania, a następnie dotknij **Gotowe**.

Zarządzanie grupami

Wybierz grupę, dotknij **Szukaj**, a następnie wprowadź kryteria wyszukiwania do wyszukiwania kontaktów.

Aby usunąć członków z grupy, wybierz grupę, dotknij → **Usuń z grupy**, wybierz kontakty, a następnie dotknij **Gotowe**.

Usuwanie grup

Dotknij , wybierz grupy dodane przez użytkownika, a następnie dotknij **Gotowe**. Nie można usuwać grup domyślnych.

Wizytówka

Dotknij **Kontakty**.

Można utworzyć wizytówkę i wysłać ją do innych osób.

Dotknij **Ustaw mój profil**, wprowadź dane szczegółowe, jak np. numer telefonu, adres e-mail i adres zamieszkania, a następnie dotknij **Zapisz**. Jeśli informacje o użytkowniku zostały zapisane podczas konfigurowania urządzenia, wybierz wizytówkę, a następnie dotknij , aby ją edytować.

Dotknij → **Udostępnij wizytówkę**, a następnie wybierz sposób udostępniania.

Wiadomości

Można użyć tej aplikacji do wysyłania wiadomości tekstowych (SMS) lub multimedialnych (MMS).

Dotknij **Wiadomości** na ekranie aplikacji.

- Poza zasięgiem sieci macierzystej za wysyłanie lub odbieranie wiadomości mogą być naliczane dodatkowe opłaty. W celu uzyskania szczegółowych informacji należy skontaktować się z operatorem sieci.
- Maksymalna dopuszczalna liczba znaków w wiadomości SMS zależy od operatora sieci. Jeżeli wiadomość przekroczy maksymalną liczbę znaków, telefon ją podzieli.
- Wprowadzając treść wiadomości ze znakami narodowymi, automatycznie nastąpi zmiana kodowania na Unicode. Użycie kodowania Unicode spowoduje zmniejszenie maksymalnej liczby znaków w wiadomości o około połowę.

Wysyłanie wiadomości

► **Modele z dwiema kartami SIM**: dotknij , dodaj odbiorców, wprowadź tekst wiadomości, a następnie dotknij lub .

► **Modele z jedną kartą SIM**: dotknij , dodaj odbiorców, wprowadź tekst wiadomości, a następnie dotknij .

Poniżej przedstawiono różne sposoby dodawania odbiorców:

- Wprowadź numer telefonu.
- Dotknij , wybierz kontakty, a następnie dotknij **Gotowe**.

Poniżej przedstawiono metody tworzenia wiadomości multimedialnej:

- Dotknij i dołącz obrazy, filmy, kontakty, notatki, zdarzenia i inne elementy.
- Dotknij → **Dodaj temat**, aby wprowadzić temat.

Wysyłanie zaplanowanych wiadomości

Podczas tworzenia wiadomości dotknij → **Zaplanuj wiadomość**. Ustaw datę i godzinę, a następnie dotknij **Gotowe**. Urządzenie wyśle wiadomość o określonej godzinie w danym dniu.

- Jeżeli urządzenie będzie wyłączone w zaplanowanym czasie wysyłania, nie jest połączone z siecią lub połączenie sieciowe jest niestabilne, wiadomość nie zostanie wysłana.
- Ta funkcja działa na podstawie czasu i daty ustawionej w urządzeniu. Godzina i data mogą być nieprawidłowe w przypadku podróżowania w różnych strefach czasowych i gdy czas nie będzie aktualizowany na podstawie sieci.

Przeglądanie wiadomości przychodzących

Wiadomości przychodzące są grupowane w wątki według kontaktów.

Wybierz kontakt, aby wyświetlić wiadomości od danej osoby.

E-mail

Można użyć tej aplikacji do wysyłania i przeglądania wiadomości e-mail.

Dotknij **E-mail** na ekranie aplikacji.

Konfigurowanie kont e-mail

Przy pierwszym otwarciu **E-mail** należy skonfigurować konto e-mail.

Wprowadź adres e-mail i hasło. Dotknij **Dalej** w przypadku prywatnych kont e-mail, takich jak Google Mail lub **Konfiguracja ręczna** w przypadku firmowych kont e-mail innych. Postępuj zgodnie z instrukcjami wyświetlanymi na ekranie, aby zakończyć proces konfigurowania.

Aby skonfigurować inne konto e-mail, dotknij → **Ustawienia** → **Zarządzaj kontami** → .

Wysyłanie wiadomości

Dotknij na dole ekranu. Wprowadź odbiorców, temat, tekst wiadomości, a następnie dotknij .

Dotknij , aby dodać odbiorców z listy kontaktów.

Dotknij , aby dołączyć obrazy, filmy, kontakty, notatki, zdarzenia i inne elementy.

Wysyłanie zaplanowanych wiadomości

Podczas redagowania wiadomości dotknij → **Zaplanuj e-mail**. Zaznacz **Zaplanuj e-mail**, ustaw datę i godzinę, a następnie dotknij **Gotowe**. Urządzenie wyśle wiadomość o określonej godzinie w danym dniu.

- Jeżeli urządzenie będzie wyłączone w zaplanowanym czasie wysyłania, nie jest połączone z siecią lub połączenie sieciowe jest niestabilne, wiadomość nie zostanie wysłana.
- Ta funkcja działa na podstawie czasu i daty ustawionej w urządzeniu. Godzina i data mogą być nieprawidłowe w przypadku podróżowania w różnych strefach czasowych i gdy czas nie będzie aktualizowany na podstawie sieci.

Odczytywanie wiadomości

Wybierz konto e-mail; nowe wiadomości e-mail zostaną pobrane. Aby ręcznie pobrać nowe wiadomości, dotknij .

Dotknij wiadomość, aby ją odczytać.

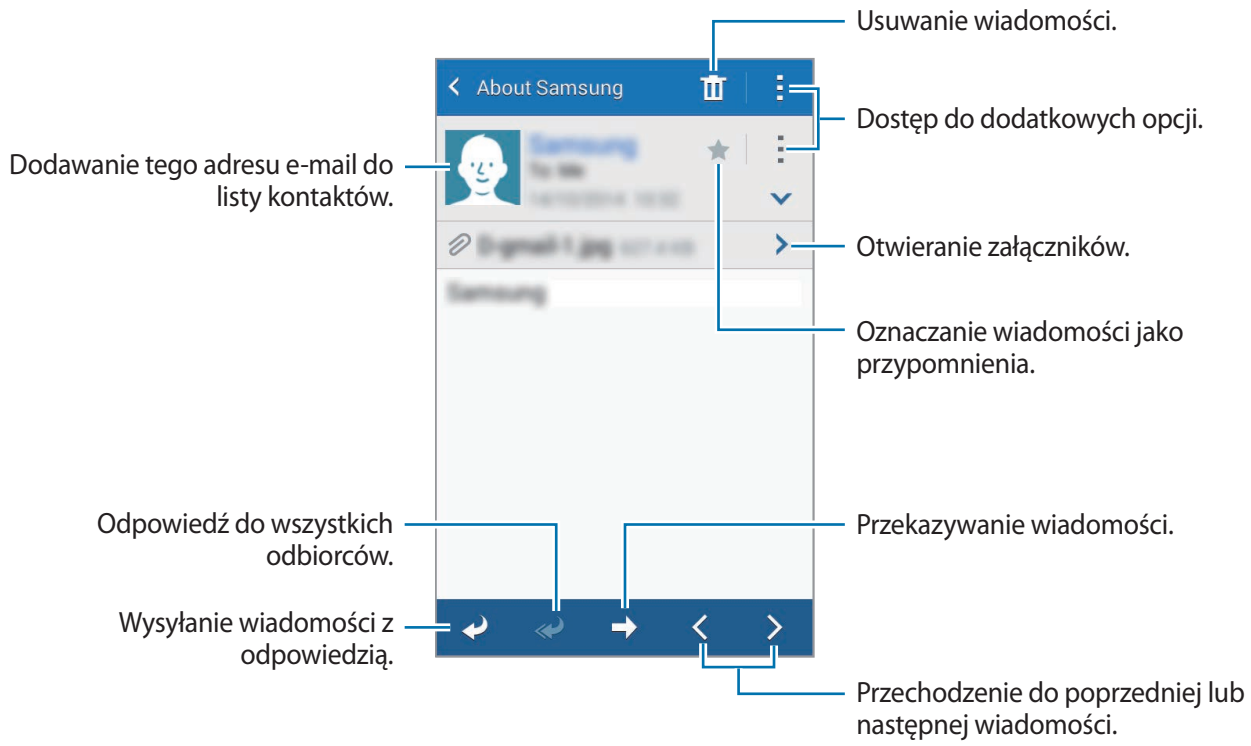

Dotknij zakładki załącznika, aby otworzyć załączniki, a następnie dotknij **Pobierz**, aby zapisać załącznik.

Gmail

Można użyć tej aplikacji, aby szybko uzyskać bezpośredni dostęp do usługi Google Mail.

Dotknij **Gmail** na ekranie aplikacji.

- Ta aplikacja może nie być dostępna w zależności od regionu i operatora sieci.
- Ta aplikacja może mieć inną nazwę w zależności od regionu i operatora sieci.

Wysyłanie wiadomości

W dowolnej skrzynce odbiorczej dotknij , wprowadź odbiorców, temat, tekst wiadomości, a następnie dotknij .

Dotknij → **Załącz plik**, aby dołączyć obrazy, filmy, pliki muzyczne i inną zawartość.

Dotknij → **Wstaw z Dysku**, aby załączyć obrazy, filmy, pliki muzyczne i inne pliki zapisane w pamięci Google Drive.

Dotknij → **Dodaj DW/UDW**, aby dodać więcej odbiorców.

Dotknij → **Zapisz wersję roboczą**, aby zapisać wiadomość do wysłania w późniejszym czasie.

Dotknij → **Odrzuć**, aby rozpocząć od nowa.

Dotknij → **Ustawienia**, aby zmienić ustawienia usługi Google Mail.

Dotknij → **Prześlij opinię**, aby przesłać swoje opinie twórcom aplikacji.

Dotknij → **Pomoc**, aby wyświetlić pomoc do obsługi usługi Google Mail.

Odczytywanie wiadomości

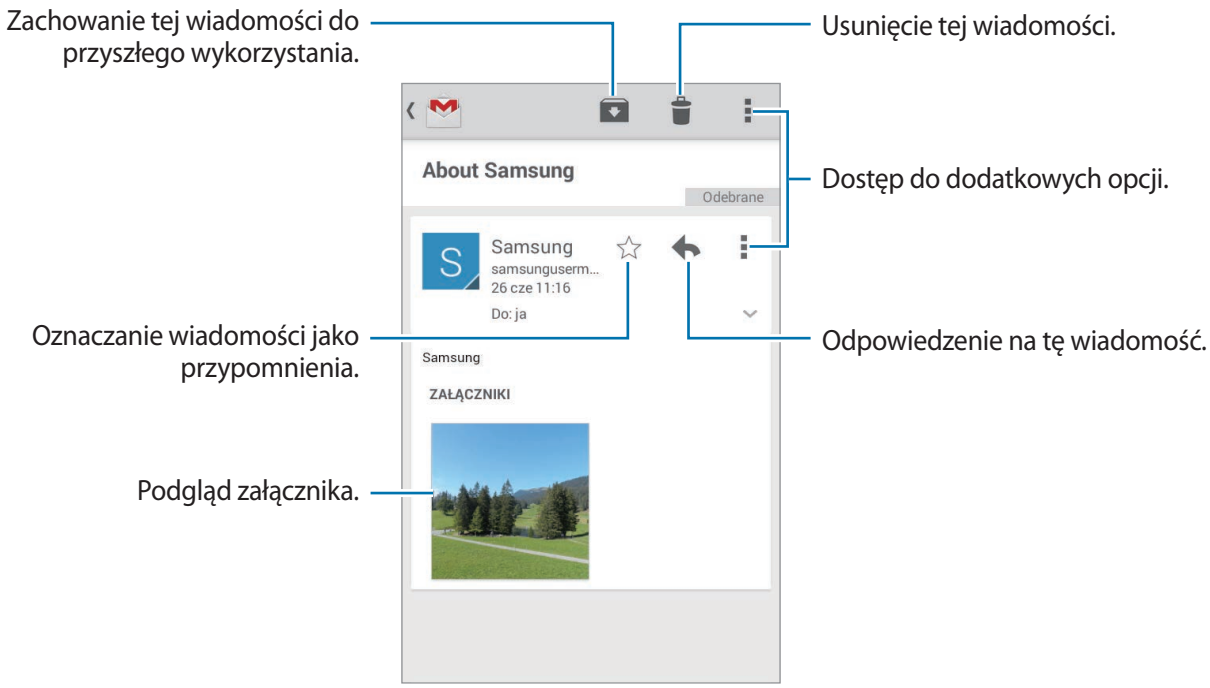

Etykiety

W usłudze Google Mail nie występują foldery; zamiast tego są używane etykiety. Po uruchomieniu usługi Google Mail zostaną wyświetlone wiadomości oznaczone etykietą Skrzynka odbiorcza.

Dotknij → **Odśwież**, aby ręcznie pobrać nowe wiadomości.

Dotknij , aby wyświetlić wiadomości oznaczone innymi etykietami.

Aby dodać etykietę do wiadomości, wybierz wiadomość, dotknij → **Zmień etykiety**, a następnie wybierz etykietę do przypisania.

Hangouts

Ta aplikacja służy do rozmów na czacie z innymi osobami.

Dotknij **Hangouts** na ekranie aplikacji.

Ta aplikacja może nie być dostępna w zależności od regionu i operatora sieci.

Wybierz znajomego z listy znajomych lub wprowadź dane do wyszukiwania i wybierz znajomego z listy wyników, aby rozpocząć czat.

Google+

Można użyć tej aplikacji do kontaktu z innymi osobami za pomocą serwisu społecznościowego Google.

Dotknij **Google+** na ekranie aplikacji.

Ta aplikacja może nie być dostępna w zależności od regionu i operatora sieci.

Dotknij **Wszystko**, aby zmienić kategorię, przewiń w górę lub w dół, aby wyświetlić wpisy z Twoich kręgów.

Zdjęcia

Ta aplikacja służy do wyświetlania i udostępniania zdjęć lub filmów za pomocą serwisu społecznościowego Google.

Dotknij **Zdjęcia** na ekranie aplikacji.

Ta aplikacja może nie być dostępna w zależności od regionu i operatora sieci.

Wybierz jedną z następujących kategorii:

- **WSZYSTKIE**: wyświetlanie wszystkich obrazów lub filmów wykonanych lub pobranych za pomocą urządzenia.
- **NAJCIEKAWSZE**: wyświetlanie obrazów lub filmów według daty lub albumu. Dotknij >, aby wyświetlić wszystkie obrazy lub filmy w grupie.

Następnie wybierz obraz lub film.

Podczas wyświetlania go skorzystaj z jednej z następujących ikon:

- : Zmienianie obrazu.
- : Udostępnianie innym obrazu lub filmu.
- : Usuwanie obrazu lub filmu.

WWW i sieć

Internet

Zalecamy korzystanie z dedykowanych taryf lub pakietów danych, które umożliwiają korzystanie z transmisji danych i pozwolą uniknąć dodatkowych kosztów z tym związanych. Włączony telefon, może być na stałe podłączony do Internetu i automatycznie synchronizować się z usługami opartymi na transmisji danych.

Można użyć tej aplikacji do surfowania po stronach WWW.

Dotknij **Internet** na ekranie aplikacji.

Przeglądanie stron WWW

Dotknij pola adresu, wprowadź adres strony WWW, a następnie dotknij **Idź**.

Oglądając stronę WWW, możesz uzyskać dostęp do dodatkowych opcji, dotykając ⋮.

Aby zmienić wyszukiwarkę, dotknij pola adresu, a następnie dotknij ikony wyszukiwarki obok adresu WWW.

Otwieranie nowej strony

Dotknij → .

Aby przejść do innej strony, dotknij , przewiń w górę lub w dół, a następnie dotknij strony, aby ją wybrać.

Głosowe przeszukiwanie sieci WWW

Dotknij pola adresu, dotknij , wypowiedz słowo kluczowe, a następnie wybierz jedno z wyświetlonych, sugerowanych słów kluczowych.

Dostępność tej funkcji zależy od regionu i operatora sieci.

Zakładki

Aby utworzyć zakładkę do bieżącej strony WWW, dotknij → .

Aby otworzyć stronę internetową z zakładki, dotknij , a następnie wybierz jedną ze stron.

Historia

Dotknij → **Historia**, aby otworzyć stronę WWW z listy ostatnio odwiedzanych stron. Aby wyczyścić historię, dotknij → **Wyczyść historię**.

Udostępnianie stron WWW

Aby udostępnić adres strony WWW innym osobom, dotknij → **Udostępnij przez**.

Aby udostępnić część strony WWW, dotknij i przytrzymaj żądany tekst, a następnie dotknij **Udostępnij przez**.

Chrome

Ta aplikacja służy do wyszukiwania informacji i przeglądania stron WWW.

Dotknij **Chrome** na ekranie aplikacji.

Ta aplikacja może nie być dostępna w zależności od regionu i operatora sieci.

Przeglądanie stron WWW

Dotknij paska adresowego i wpisz adres strony WWW lub kryteria wyszukiwania.

Otwieranie nowej strony

Dotknij → **Nowa karta**.

Aby przejść do innej strony WWW, dotknij , a następnie wybierz stronę WWW.

Zakładki

Aby utworzyć zakładkę do bieżącej strony WWW, dotknij → ☆ → **Zapisz**.

Aby otworzyć stronę internetową z zakładki, dotknij → **Zakładki**, a następnie wybierz jedną ze stron.

Głosowe przeszukiwanie sieci WWW

Dotknij pola adresu, dotknij × → , wypowiedz słowo kluczowe, a następnie wybierz jedno z wyświetlonych, sugerowanych słów kluczowych.

Synchronizacja z innymi urządzeniami

Funkcja synchronizacji otwiera karty i zakładki, które mają być używane w przeglądarce Chrome na innym urządzeniu, po zalogowaniu się do tego konta Google.

Aby wyświetlić otwarte karty na innych urządzeniach, dotknij → **Ostatnie karty**. Wybierz stronę WWW, którą chcesz otworzyć.

Aby wyświetlić zakładki, dotknij ★.

Bluetooth

Funkcja Bluetooth umożliwia nawiązanie bezpośredniego połączenia bezprzewodowego pomiędzy dwoma urządzeniami na niewielką odległość. Funkcji Bluetooth można użyć do wymiany danych lub plików multimedialnych z innymi urządzeniami.

- Firma Samsung nie ponosi odpowiedzialności za utratę, przechwycenie ani nieprawidłowe użycie danych wysyłanych lub odbieranych za pośrednictwem funkcji Bluetooth.
- Należy zawsze sprawdzać, czy dane są odbierane i udostępniane zaufanym oraz odpowiednio zabezpieczonym urządzeniom. Jeżeli między urządzeniami znajdują się przeszkody, zakres działania może się zmniejszyć.
- Niektóre urządzenia, szczególnie te, których nie przetestowała lub nie zaakceptowała grupa Bluetooth SIG, mogą nie współpracować z tym urządzeniem.
- Nie należy używać funkcji Bluetooth w sposób niezgodny z prawem, np. do tworzenia pirackich kopii plików lub przechwytywania komunikacji do celów komercyjnych.
- Firma Samsung nie ponosi odpowiedzialności za skutki niezgodnego z prawem używania funkcji Bluetooth.

Aby włączyć funkcję Bluetooth, na ekranie aplikacji dotknij **Ustawienia** → **Bluetooth**, a następnie przeciągnij przełącznik **Bluetooth** w prawo.

Łączenie z innymi urządzeniami Bluetooth

Na ekranie aplikacji dotknij **Ustawienia** → **Bluetooth** → **Skanuj**; zostanie wyświetlona lista wykrytych urządzeń. Wybierz urządzenie, z którym chcesz się połączyć, a następnie zaakceptuj w obu urządzeniach automatycznie wygenerowane hasło, aby potwierdzić połączenie.

Wysyłanie i odbieranie danych

W wielu aplikacjach jest obsługiwane przesyłanie danych za pomocą funkcji Bluetooth. Przykładem jest **Galeria**. Otwórz aplikację **Galeria**, wybierz obraz, dotknij → **Bluetooth**, a następnie wybierz jedno z urządzeń Bluetooth. Następnie zaakceptuj żądanie uwierzytelnienia Bluetooth na drugim urządzeniu, aby odebrać obraz. Przesłany plik zostanie zapisany w folderze **Download**. W przypadku odebrania kontaktu jest on automatycznie dodany do listy kontaktów.

Multimedia

Aparat

Można użyć tej aplikacji do robienia zdjęć i nagrywania filmów.

Menu **Galeria** można użyć do wyświetlania zdjęć i odtwarzania filmów zrobionych aparatem w urządzeniu. (str. 61)

Dotknij **Aparat** na ekranie aplikacji.

- Aparat wyłącza się automatycznie, gdy nie jest używany.
- Upewnij się, że obiektyw jest czysty. W przeciwnym razie urządzenie może nie działać poprawnie w niektórych trybach wymagających wysokiej rozdzielczości.

Uruchamianie aparatu na zablokowanym ekranie

Jeśli wydarzy się coś wyjątkowego i chcesz szybko zrobić zdjęcie, uruchom aplikację **Aparat** na zablokowanym ekranie.

Na zablokowanym ekranie przeciągnij poza duży okrąg. Jeśli ikona nie jest wyświetlona, otwórz ekran aplikacji, dotknij **Ustawienia** → **Ekran blokady**, a następnie zaznacz **Skrót do aparatu**.

Dostępność tej funkcji zależy od regionu i operatora sieci.

Zwyczaje przy używaniu aparatu

- Nie należy robić zdjęć lub nagrywać filmów z osobami, które nie wyraziły na to zgody.
- Nie wolno robić zdjęć ani nagrywać filmów, które są prawnie zabronione.
- Nie należy robić zdjęć ani nagrywać filmów w miejscach, gdzie taka czynność może naruszyć czyjąś prywatność.

Robienie zdjęć

Robienie zdjęcia

Dotknij obrazu na ekranie podglądu w miejscu, w którym ma być ustawiona ostrość. Dotknij , aby zrobić zdjęcie.

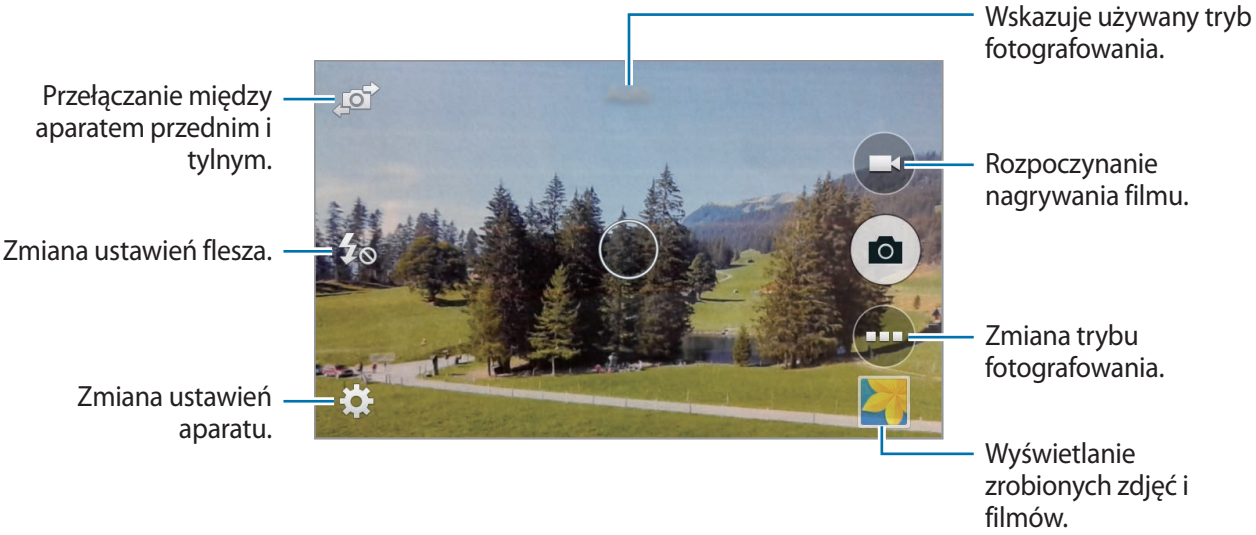

Tryb fotografowania

Dostępnych jest kilka efektów dla zdjęć.

Dotknij .

- **Auto**: warunki oceniane są automatycznie w aparacie i wybierany jest optymalny tryb fotografowania.
- **Upiększanie twarzy**: fotografowanie rozjaśnionej twarzy w celu uzyskania ładniejszego zdjęcia.
- **Panorama**: zrobienie zdjęcia składającego się z wielu połączonych razem zdjęć.

  Aby zdjęcie było jak najlepsze, przestrzegaj następujących zasad.

  - Przemieszczaj aparat powoli w jednym kierunku.
  - Utrzymuj wizjer aparatu pomiędzy liniami prowadzącymi klatki.
  - Unikaj fotografowania obiektów znajdujących się na nierozpoznawalnym tle, jak puste niebo lub gładka ściana.

- **Najlepsze zdjęcie**: wykonanie serii zdjęć, a następnie zapisanie najlepszego z nich.
- **Seria zdjęć**: zrobienie serii zdjęć ruchomych obiektów.
- **Tryb nocny**: można użyć tego ustawienia do fotografowania w ciemności.
- **Sport**: można użyć tego ustawienia do zrobienia zdjęć szybko przemieszczających się obiektów.

Zdjęcia panoramiczne

Zdjęcie panoramiczne to szerokokątne zdjęcie krajobrazu składające się z kilku zdjęć.

Dotknij → **Panorama**.

Dotknij i przesuń aparat w jednym kierunku. Gdy dwie ramki panoramy zostaną dopasowane, aparat automatycznie zrobi następne zdjęcie w sekwencji panoramicznej. Aby zatrzymać fotografowanie, dotknij .

Jeśli wizjer zostanie nieprawidłowo przesunięty, fotografowanie za pomocą urządzenia zostanie wstrzymane.

Stosowanie efektów filtra

Użyj efektów filtrów, aby robić unikatowe zdjęcia i nagrywać wyjątkowe filmy.

Dotknij → **Efekty** i wybierz efekt filtru. Dostępne opcje zależą od trybu pracy.

Nagrywanie filmów

Nagrywanie filmu

Dotknij , aby nagrać film. Aby wstrzymać nagrywanie, dotknij . Aby zatrzymać nagrywanie, dotknij .

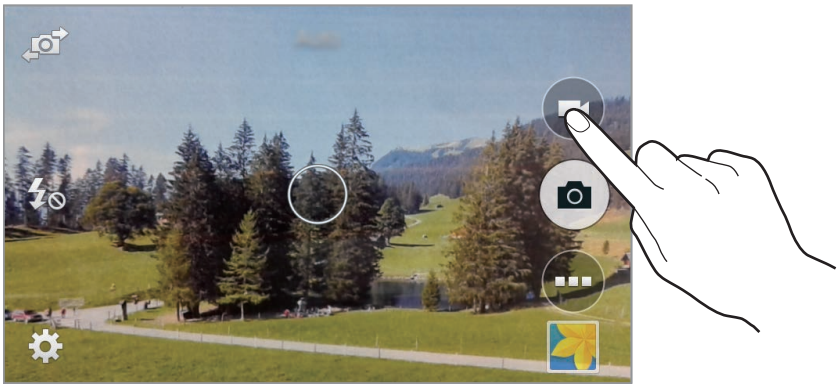

Tryb nagrywania

Dotknij → **Tryb nagrywania**, aby zmienić tryb nagrywania.

- **Normalne**: można użyć tego trybu do nagrywania z normalną jakością.
- **Limit MMS**: można użyć tego trybu w celu uzyskania niższej jakości odpowiedniej do wysyłania w wiadomości MMS.

Przybliżanie lub oddalanie

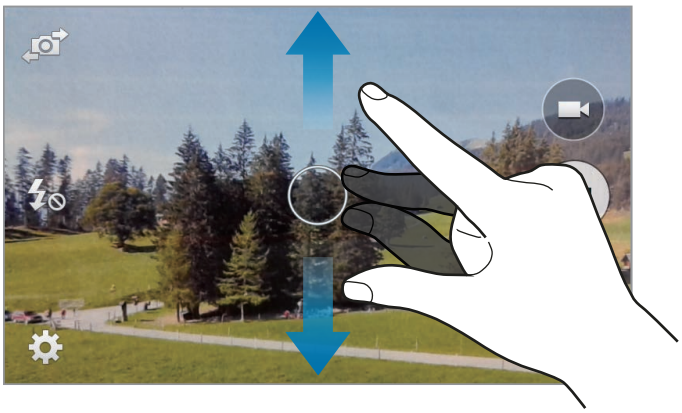

Odsuń od siebie dwa palce na ekranie, aby powiększyć jego część, lub zsuń je, aby ją pomniejszyć.

Efekt zbliżenia/oddalenia jest dostępny podczas używania funkcji powiększenia przy nagrywania filmu.

Konfigurowanie ustawień aparatu

Dotknij , aby skonfigurować ustawienia aparatu. Nie wszystkie opcje są dostępne zarówno w trybie fotografowania, jak i nagrywania filmu. Dostępne opcje mogą się różnić w zależności od wybranego trybu pracy.

- **Rozmiar obrazu**: wybór rozdzielczości. Ustawienie wyższej rozdzielczości pozwala uzyskać zdjęcia lepszej jakości, ale będą one zajmowały więcej miejsca w pamięci.
- **Auto Focus**: wybieranie trybu ostrości. **Auto Focus** jest kontrolowany przez aparat. **Makro** ta funkcja jest przeznaczona do robienia zbliżeń obiektów.
- **ISO**: wybór czułości ISO. To ustawienie kontroluje czułość aparatu na światło. Jest mierzone w wartości odpowiednika dla konwencjonalnego aparatu na film. Niskie wartości można stosować do nieruchomych i dobrze oświetlonych obiektów. Wyższe wartości można stosować do poruszających się lub słabo oświetlonych obiektów.

- **Tryby pomiaru**: wybór opcji pomiaru. Ten parametr określa sposób obliczania wartości oświetlenia. **Centralnie-ważony** umożliwia pomiar oświetlenia tła w środku sceny. **Punktowy** umożliwia pomiar ilości światła w określonej lokalizacji. **Matrycowy** umożliwia uśrednienie wartości dla całej sceny.
- **Dotk., aby zrobić zdj.**: dotknij obrazu na ekranie podglądu, aby zrobić zdjęcia.
- **Rozmiar filmu**: wybór rozdzielczości. Ustawienie wyższej rozdzielczości pozwala uzyskać filmy lepszej jakości, ale będą one zajmowały więcej miejsca w pamięci.
- **Tryb nagrywania**: zmiana trybu nagrywania.
- **Efekty**: można wybrać różne dostępne efekty.
- **Lampa błyskowa**: włączenie lub wyłączenie flesza.
- **Licznik**: można użyć tego trybu do robienia zdjęć z opóźnieniem czasowym.
- **Etykiety lokalizacji**: dodawanie etykiety GPS do zdjęcia.



  - Aby uzyskać lepszą jakość sygnału GPS, należy unikać robienia zdjęć w miejscach, gdzie może dojść do zakłóceń sygnału, na przykład między budynkami, na obszarach nisko położonych lub w niekorzystnych warunkach pogodowych.
  - Podczas przekazywania zdjęć do Internetu może być na nich widoczna Twoja lokalizacja. Aby tego uniknąć, należy wyłączyć opcję dodawania etykiet GPS.

- **Położenie pamięci**: wybór lokalizacji pamięci do zapisywania.
- **Balans bieli**: można wybrać właściwy balans bieli, aby obrazy miały realistyczny zakres kolorów. Ustawienia są przeznaczone do użycia w określonych warunkach oświetlenia. Te ustawienia są podobne do zakresu temperatur w balansie bieli w profesjonalnych aparatach.
- **Wartość ekspozycji**: zmiana wartości ekspozycji. Służy do określenia ilości światła, która dociera do przetwornika obrazu w aparacie. Przy słabym oświetleniu należy wybrać wyższą wartość ekspozycji.
- **Linie siatki**: wyświetlenie w wizjerze linii pomocniczych ułatwiających skomponowanie zdjęcia podczas wybierania obiektów.
- **Klawisz głośności**: ustawienie, czy przycisk regulacji głośności ma służyć do sterowania funkcją powiększenia czy migawki.
- **Zeruj ustawienia**: resetowanie ustawień aparatu.

Skróty

Można zmienić organizację skrótów, aby ułatwić obsługę różnych opcji aparatu.

Dotknij ⚙, dotknij opcji i przytrzymaj ją, a następnie przeciągnij do pola z lewej strony ekranu. Inne ikony można przesuwać na liście, dotykając je i przeciągając.

Galeria

Można użyć tej aplikacji do przeglądania zdjęć i filmów.

Dotknij **Galeria** na ekranie aplikacji.

Przeglądanie obrazów

Uruchomienie aplikacji **Galeria** powoduje wyświetlenie dostępnych folderów. Gdy obraz jest zapisywany w innej aplikacji, jak np. **E-mail**, w celu zapisania tego obrazu jest automatycznie tworzony folder **Download**. W podobny sposób jest automatycznie tworzony folder **Screenshots** do zapisywania zrzutów ekranu. Wybierz folder, aby go otworzyć.

W folderze obrazy są wyświetlane według daty utworzenia. Wybierz obraz, aby go wyświetlić w trybie pełnego ekranu.

Przewijaj w lewo lub w prawo, aby przejść do poprzedniego lub następnego obrazu.

Przybliżanie lub oddalanie

Można użyć jednej z następujących metod powiększania obrazu:

- Dwukrotnie dotknij w dowolnym miejscu, aby powiększyć.
- Rozsuń dwa palce na dowolnym miejscu, aby powiększyć. Zsuń palce do siebie, aby uzyskać pomniejszenie, lub dotknij dwukrotnie, aby powrócić.

Odtwarzanie filmów

Pliki filmów są wyświetlane z ikoną ▶ w podglądzie. Wybierz film, który chcesz obejrzeć i dotknij ▶.

Edycja obrazów

W trakcie przeglądania obrazu dotknij ⋮ i użyj następujących funkcji:

- **Pokaz slajdów**: włączenie pokazu slajdów w wybranym folderze.
- **Drukuj**: drukowanie obrazu za pośrednictwem połączenia USB lub Wi-Fi. Niektóre drukarki mogą nie być zgodne z urządzeniem.
- **Zmień nazwę**: zmiana nazwy pliku.
- **Obróć w lewo**: obrót przeciwnie do ruchu wskazówek zegara.

- **Obróć w prawo**: obrót zgodnie z ruchem wskazówek zegara.
- **Przytnij**: zmiana rozmiaru niebieskiej ramki w celu przycięcia i zapisania znajdującego się w niej obrazu.
- **Ustaw jako**: ustawienie obrazu jako tapety lub zdjęcia kontaktu.
- **Szczegóły**: wyświetlanie szczegółów zdjęcia.

Edycja obrazów

Podczas przeglądania obrazu dotknij .

Usuwanie obrazów

Użyj jednej z następujących metod:

- W folderze dotknij → **Wybierz element**, wybierz obrazy, a następnie dotknij .
- Podczas przeglądania obrazu dotknij .

Udostępnianie obrazów

Użyj jednej z następujących metod:

- W folderze dotknij → **Wybierz element**, wybierz obrazy dotknięciem, a następnie dotknij aby je wysłać do innych lub udostępnić poprzez serwis społecznościowy.
- Podczas przeglądania obrazu dotknij , aby go wysłać do innych lub udostępnić w serwisie społecznościowym.

Ustawianie jako tapetę

Podczas przeglądania obrazu dotknij → **Ustaw jako**, aby ustawić obraz jako tapetę lub przypisać go do kontaktu.

Organizowanie folderów

Utwórz folder, aby uporządkować obrazy lub filmy przechowywane w urządzeniu. Możesz kopiować lub przenosić pliki z jednego folderu do drugiego.

Aby utworzyć nowy folder, dotknij . Wprowadź nazwę folderu, dotknij **OK**, a następnie zaznacz obrazy lub filmy. Dotknij i przytrzymaj wybrany obraz lub film, przeciągnij go do nowego folderu, a następnie dotknij **Gotowe**. Dotknij **Kopiuj**, aby skopiować, lub **Przen.**, aby przenieść.

Wideo

Można użyć tej aplikacji do odtwarzania plików wideo.

Dotknij **Wideo** na ekranie aplikacji.

Odtwarzanie filmów

Wybierz film, który chcesz odtworzyć.

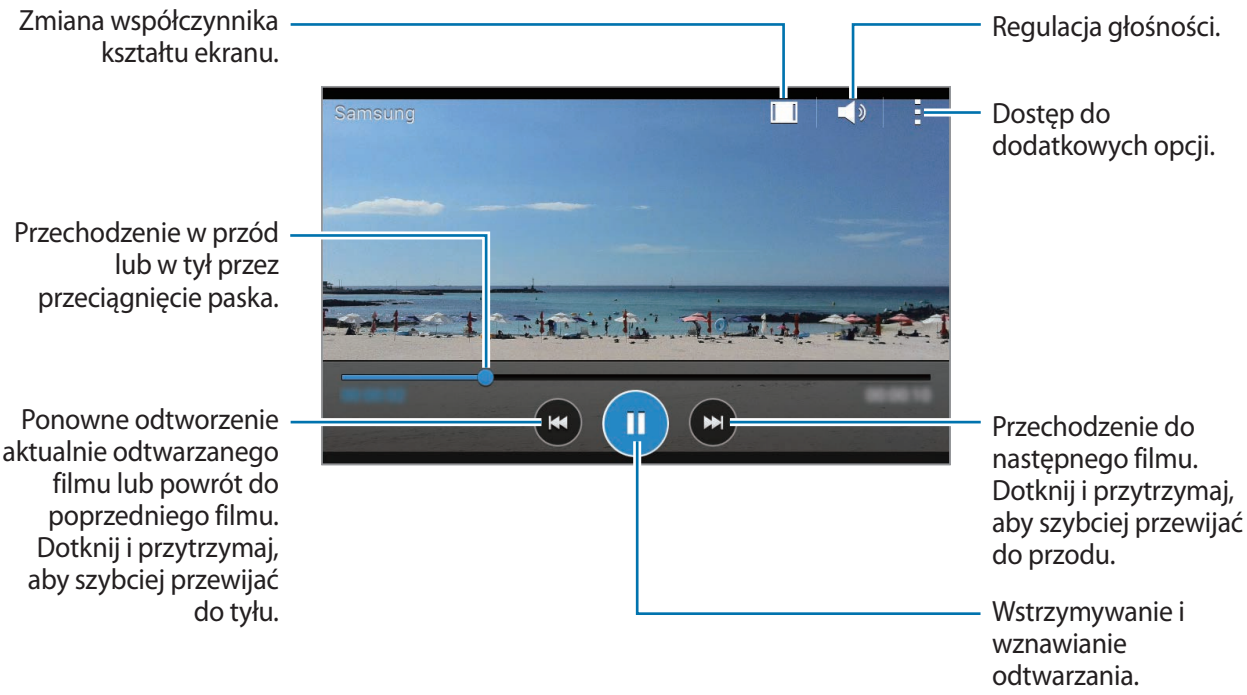

Usuwanie filmów

Dotknij → **Wybierz**, wybierz filmy, a następnie dotknij .

Udostępnianie filmów

Dotknij → **Wybierz**, wybierz filmy, dotknij , a następnie wybierz metodę udostępniania.

YouTube

Można użyć tej aplikacji do oglądania filmów z serwisu YouTube.

Dotknij **YouTube** na ekranie aplikacji.

Ta aplikacja może nie być dostępna w zależności od regionu i operatora sieci.

Oglądanie filmów

Dotknij i wprowadź słowo kluczowe. Wybierz jeden z wyświetlonych wyników, aby obejrzeć film.

Ustaw urządzenie poziomo, aby wyświetlić tryb pełnoekranowy.

Udostępnianie filmów

Wybierz film do obejrzenia, dotknij , a następnie wybierz sposób udostępniania.

Przesyłanie filmów

Dotknij → **Przesłane filmy** → → **Prześlij**, wybierz film, wprowadź informacje o filmie, a następnie dotknij .

Radio

Można słuchać muzyki i informacji za pomocą radia FM. Aby słuchać radia FM, do urządzenia należy podłączyć zestaw słuchawkowy, który jednocześnie służy jako antena.

Dotknij **Radio** na ekranie aplikacji.

Słuchanie radia FM

Przed uruchomieniem radia FM podłącz słuchawki do urządzenia.

Przy pierwszym uruchomieniu radio FM przeszuka częstotliwości, a następnie zapisze automatycznie dostępne stacje radiowe.

Dotknij , aby włączyć radio FM. Wybierz odpowiednią stację radiową z listy i dotknij , aby ponownie wyświetlić ekran radia FM.

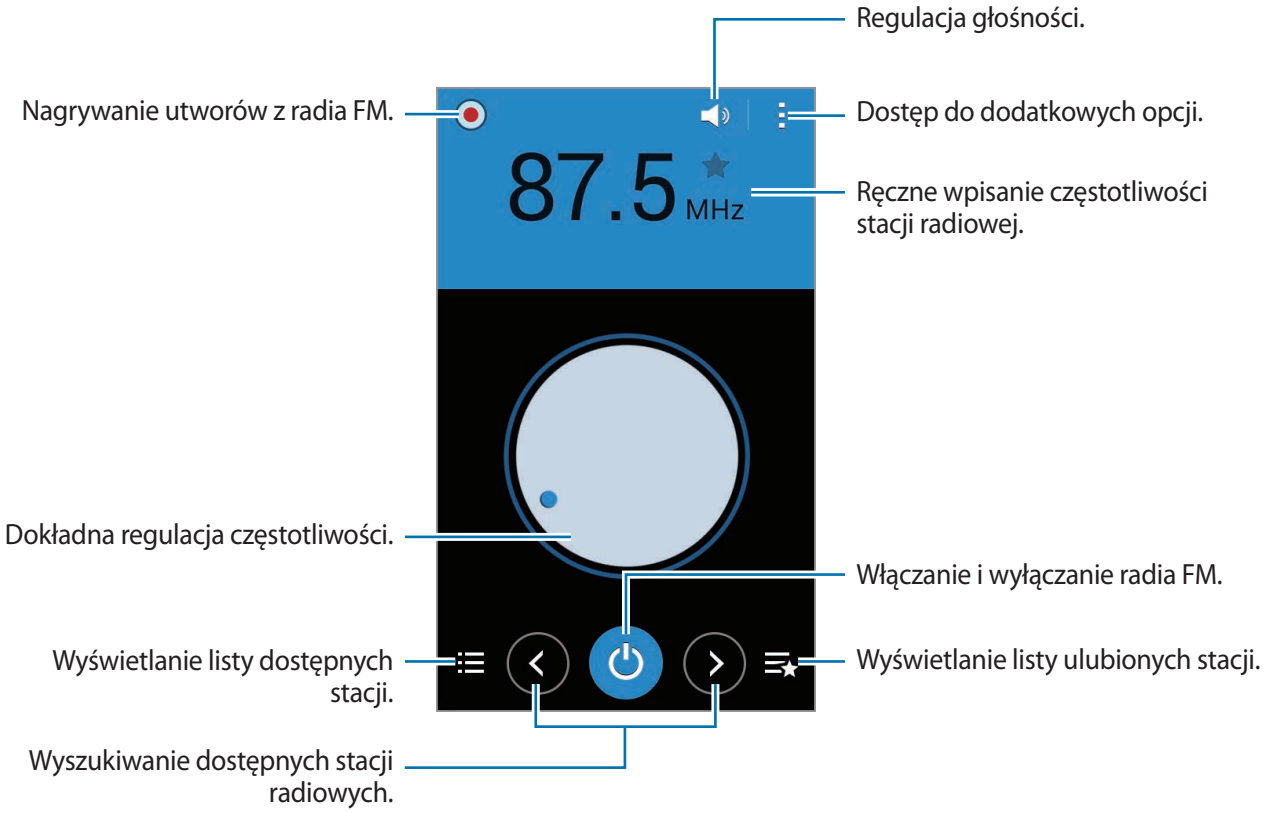

Przeszukiwanie stacji radiowych

Dotknij → **Skanuj**, a następnie wybierz opcję skanowania. Radio FM przeszuka częstotliwości, a dostępne stacje radiowe zostaną automatycznie zapisane.

Wybierz odpowiednią stację radiową z listy i dotknij , aby ponownie wyświetlić ekran radia FM.

Dodawanie stacji do listy stacji radiowych

Wybierz stację radiową, a następnie dotknij , aby dodać stację do listy ulubionych.

Sklepy z aplikacjami i multimediami

Sklep Play

Można użyć tej aplikacji, aby zakupić i pobierać aplikacje oraz gry, które można uruchomić na urządzeniu.

Dotknij **Sklep Play** na ekranie aplikacji.

Ta aplikacja może nie być dostępna w zależności od regionu i operatora sieci.

Instalowanie aplikacji

Można przeglądać aplikacje według kategorii lub dotknąć , aby wyszukiwać po podaniu słowa kluczowego.

Wybierz aplikację, aby wyświetlić informacje o niej. Aby pobrać aplikację, dotknij **ZAINSTALUJ**. Jeśli aplikacja jest płatna, dotknij ceny i postępuj zgodnie z instrukcjami wyświetlanymi na ekranie, aby dokończyć proces zakupu.

Gdy dla dowolnej z zainstalowanych aplikacji jest dostępna nowa wersja, ikona informująca o aktualizacji zostanie wyświetlona w górnej części ekranu. Otwórz panel powiadomień i dotknij ikony, aby wykonać aktualizację aplikacji.

Odinstalowywanie aplikacji

Można odinstalować aplikacje zakupione w **Sklep Play**.

Dotknij → **Moje aplikacje**, z listy zainstalowanych aplikacji wybierz aplikację do usunięcia, a następnie dotknij **ODINSTALUJ**.

Samsung GALAXY Apps

Można użyć tej aplikacji do kupowania oraz pobierania aplikacji dedykowanych dla urządzeń firmy Samsung. Szczegółowe informacje można znaleźć w witrynie *apps.samsung.com*.

Dotknij **GALAXY Apps** na ekranie aplikacji.

Ta aplikacja może nie być dostępna w zależności od regionu i operatora sieci.

Instalowanie aplikacji

Można przeglądać aplikacje według kategorii.

Aby wyszukać aplikację, dotknij w górnej części ekranu i wprowadź słowo kluczowe w polu wyszukiwania.

Wybierz aplikację, aby wyświetlić informacje o niej. Aby ją pobrać, dotknij **Darmowe**. Jeśli aplikacja jest płatna, dotknij ceny i postępuj zgodnie z instrukcjami wyświetlanymi na ekranie, aby dokończyć proces zakupu.

Gdy dla dowolnej z zainstalowanych aplikacji jest dostępna nowa wersja, ikona informująca o aktualizacji zostanie wyświetlona w górnej części ekranu. Otwórz panel powiadomień i dotknij ikony, aby wykonać aktualizację aplikacji.

Książki Play

Można użyć tej aplikacji do czytania i pobierania plików książek.

Dotknij **Książki Play** na ekranie aplikacji.

Ta aplikacja może nie być dostępna w zależności od regionu i operatora sieci.

Filmy Play

Ta aplikacja służy do oglądania, pobierania i wypożyczania filmów oraz programów telewizyjnych.

Dotknij **Filmy Play** na ekranie aplikacji.

Ta aplikacja może nie być dostępna w zależności od regionu i operatora sieci.

Muzyka Play

Korzystaj z tej aplikacji, aby słuchać muzyki z urządzenia lub strumieniowo przesyłać muzykę z serwisu Google cloud.

Dotknij **Muzyka Play** na ekranie aplikacji.

Ta aplikacja może nie być dostępna w zależności od regionu i operatora sieci.

Gry Play

Tej aplikacji można użyć do pobierania gier oraz grania w nie.

Dotknij **Gry Play** na ekranie aplikacji.

Ta aplikacja może nie być dostępna w zależności od regionu i operatora sieci.

Kiosk Play

Ta aplikacja służy do czytania najnowszych wiadomości.

Dotknij **Kiosk Play** na ekranie aplikacji.

Ta aplikacja może nie być dostępna w zależności od regionu i operatora sieci.

Narzędzia

Notatka

Ta aplikacja służy do notowania ważnych informacji i zapisywania ich, aby móc je później przejrzeć.

Dotknij **Notatka** na ekranie aplikacji.

Dodawanie kategorii i zarządzanie nimi

Tworzenie kategorii umożliwia sortowanie notatek i zarządzanie nimi.

Aby dodać nową kategorię, dotknij → **Zarządzaj kategoriami** → , wpisz nazwę kategorii, a następnie dotknij **OK**.

Jeśli chcesz usunąć kategorię, dotknij obok kategorii.

Jeśli chcesz zmienić nazwę kategorii, dotknij nazwy kategorii i ją przytrzymaj, wpisz nową nazwę kategorii, a następnie dotknij **OK**.

Jeśli chcesz zmienić kolejność kategorii, dotknij obok kategorii i przeciągnij tę ikonę w górę lub w dół w inne miejsce.

Redagowanie notatek

Dotknij na liście notatek i wpisz notatkę. Podczas redagowania notatek możesz korzystać z następujących opcji:

- : Tworzenie lub ustawianie kategorii.
- : Wstawianie obrazów.
- : Utworzenie nagrania głosu do wstawienia.

Aby zapisać notatkę, dotknij **Zapisz**.

Jeśli chcesz edytować notatkę, dotknij notatki, a następnie dotknij treści notatki.

Przeglądanie notatek

Można przeglądać miniatury notatek, przewijając je w górę lub w dół.

Aby wyszukać notatkę, dotknij .

Aby wysłać notatkę do innych, dotknij → **Wybierz**, wybierz notatkę, a następnie dotknij .

Aby zmienić kategorię notatki, dotknij → **Wybierz**, wybierz notatki, dotknij → **Przenieś**, a następnie wybierz kategorię.

Aby wydrukować notatkę, podłączając urządzenie do drukarki, dotknij → **Wybierz**, wybierz notatkę, a następnie dotknij → **Drukuj**. Niektóre drukarki mogą nie być zgodne z urządzeniem.

Aby usunąć notatki, dotknij → **Usuń**, wybierz notatki, a następnie dotknij **Gotowe**.

Wyświetlanie notatki

Dotknij miniatury notatki, aby ją otworzyć.

Aby usunąć notatkę, dotknij → **Usuń**.

Aby przesłać notatkę do innych osób, dotknij → **Udostępnij przez**.

Aby wydrukować notatkę na drukarce podłączonej do urządzenia, dotknij → **Drukuj**. Niektóre drukarki mogą nie być zgodne z urządzeniem.

S Terminarz

Można użyć tej aplikacji do zarządzania zdarzeniami i zadaniami.

Dotknij **S Terminarz** na ekranie aplikacji.

Tworzenie zdarzeń lub zadań

Dotknij , a następnie użyj jednej z poniższych metod:

- **Dodaj wydarzenie**: wprowadzenie zdarzenia z opcjonalnym ustawieniem powtarzania.
- **Dodaj zadanie**: wprowadzenie zadania z opcjonalnym ustawieniem priorytetu.

Aby szybciej dodać zdarzenie lub zadanie, dotknij daty, aby ją wybrać i dotknij ponownie.

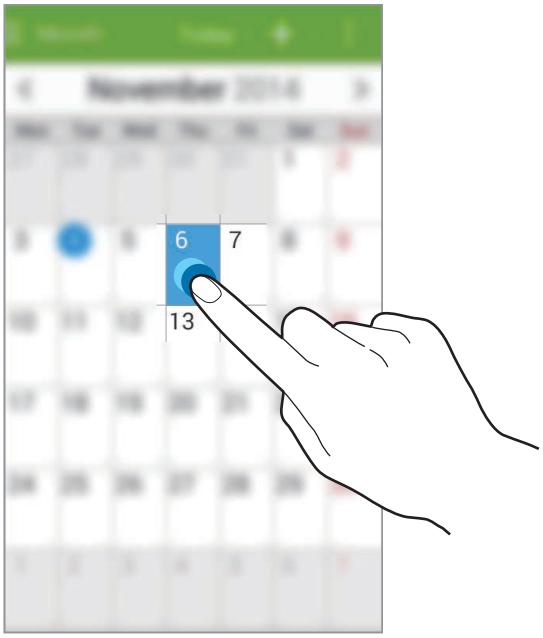

Wprowadź tytuł i określ, który kalendarz ma być użyty lub synchronizowany. Następnie dotknij **Wyświetl więcej opcji**, aby dodać więcej szczegółów, np. częstotliwość powtarzania zdarzenia lub odtwarzanie alarmu z wyprzedzeniem.

Synchronizacja z usługą Kalendarz Google

Na ekranie aplikacji dotknij **Ustawienia** → **Google** w sekcji **OSOBISTE**, wybierz konto Google, a następnie zaznacz pole wyboru **Synchronizuj Kalendarz**. Aby ręcznie wykonać synchronizację w celu zaktualizowania, na ekranie aplikacji dotknij **S Terminarz** → → **Synchronizacja**.

Aby wyświetlić zsynchronizowane zdarzenia lub zadania, dotknij → **Kalendarze**, a następnie zaznacz kalendarze do wyświetlenia.

Zmiana typu kalendarza

Dotknij , a następnie wybierz jeden z różnych typów kalendarzy, w tym roczny, miesięczny, tygodniowy i inne.

Wyszukiwanie zdarzeń lub zadań

Dotknij → **Szukaj**, a następnie wprowadź słowo kluczowe do wyszukiwania.

Aby wyświetlić dzisiejsze zdarzenia lub zadania, dotknij **Dzisiaj** w górnej części ekranu.

Usuwanie zdarzeń lub zadań

Dotknij → **Usuń**, wybierz zdarzenia lub zadania, a następnie dotknij **Gotowe**.

Udostępnianie zdarzeń lub zadań

Wybierz zdarzenie lub zadanie, dotknij , a następnie wybierz sposób udostępniania.

Dysk

Dzięki tej aplikacji można tworzyć i edytować dokumenty oraz udostępniać je innym za pomocą pamięci Google Drive. Po utworzeniu dokumentów lub przesłaniu plików do pamięci Google Drive urządzenie automatycznie synchronizuje dane z serwerem sieci Web oraz wszystkimi innymi komputerami, na których zainstalowano usługę Google Drive.

Uzyskiwanie dostępu do plików bez konieczności przesyłania ani pobierania.

Dotknij **Dysk** na ekranie aplikacji.

Ta aplikacja może nie być dostępna w zależności od regionu i operatora sieci.

Zegar

Ta aplikacja umożliwia ustawianie alarmów, sprawdzanie godziny w różnych dużych miastach świata, mierzenie czasu trwania zdarzenia oraz ustawianie czasomierza.

Dotknij **Zegar** na ekranie aplikacji.

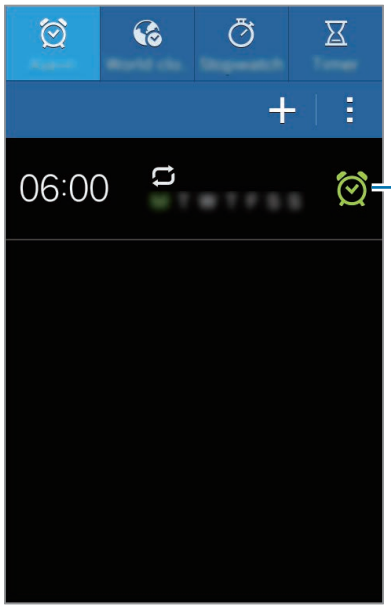

Alarm

Ustawianie alarmów

Dotknij , ustaw czas włączenia alarmu, wybierz dni powtarzania alarmu, a następnie dotknij **Zapisz**.

- **Drzemka**: ustaw odstęp czasu i liczbę powtórzeń alarmu po zaprogramowanym czasie.
- **Alarm inteligentny**: ustaw czas do wyłączenia alarmu przed upłynięciem zaprogramowanego czasu.

Wyłączanie alarmów

Przeciągnij poza duży okrąg, aby wyłączyć alarm. Przeciągnij poza duży okrąg, aby ponowić alarm po określonym czasie.

Usuwanie alarmów

Dotknij alarmu i przytrzymaj go, a następnie dotknij .

Czas na świecie

Tworzenie zegarów

Dotknij , a następnie wprowadź nazwę miasta lub wybierz nazwę z listy.

Usuwanie zegarów

Dotknij zegara i przytrzymaj go, a następnie dotknij .

Stoper

Dotknij **Start**, aby zarejestrować czas zdarzenia. Dotknij **Pomiar**, aby zarejestrować czasy okrążeń.

Aby usunąć zapisane czasy okrążeń, dotknij **Wyzeruj**.

Czasomierz

Ustaw czas trwania, a następnie dotknij **Start**.

Przeciągnij poza duży okrąg po odliczeniu czasu przez czasomierz.

Kalkulator

Korzystając z tej aplikacji, można wykonywać podstawowe lub zaawansowane obliczenia matematyczne.

Dotknij **Kalkulator** na ekranie aplikacji.

Aby użyć kalkulatora naukowego, obróć urządzenie do orientacji poziomej. Jeśli opcja **Obrót ekranu** jest wyłączona, dotknij → **Kalkulator naukowy**.

Dyktafon

Można użyć tej aplikacji do nagrywania i odtwarzania notatek głosowych.

Dotknij **Dyktafon** na ekranie aplikacji.

Nagrywanie notatek głosowych

Dotknij , aby rozpocząć nagrywanie. Mów do mikrofonu w dolnej części urządzenia. Dotknij , aby wstrzymać nagrywanie. Dotknij , aby zatrzymać nagrywanie.

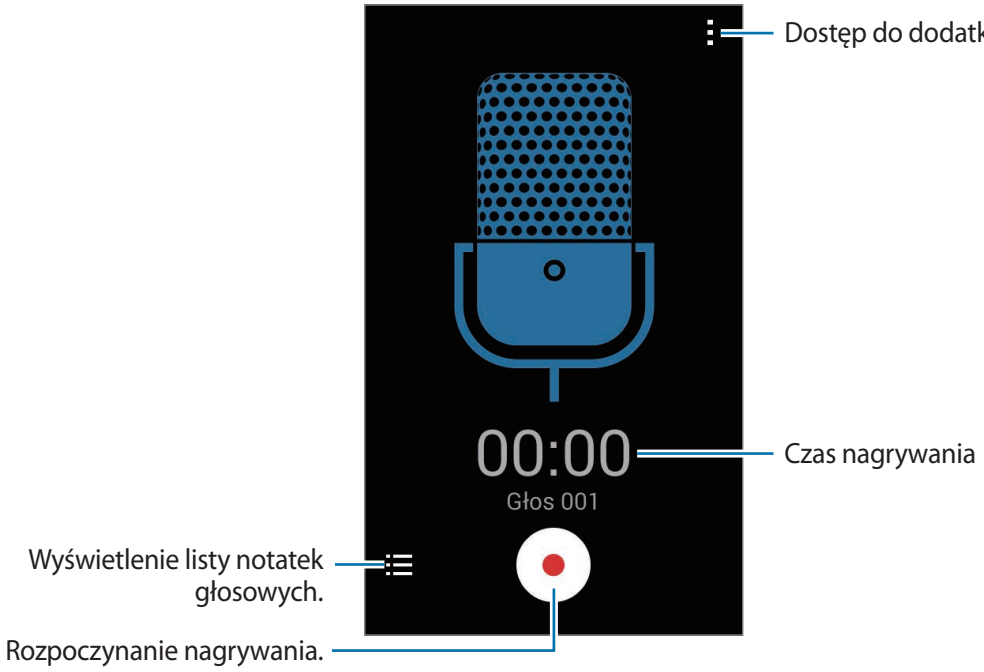

Odtwarzanie notatek głosowych

Wybierz notatkę głosową do odtworzenia.

- : Wstrzymanie odtwarzania.
- / : Przechodzenie do poprzedniej lub następnej notatki głosowej.

Aby wysłać notatkę głosową innym osobom, dotknij → **Wybierz**, wybierz notatkę głosową, dotknij , a następnie wybierz metodę udostępniania.

Zarządzanie notatkami głosowymi

Na liście notatek głosowych dotknij → **Wybierz**, wybierz notatki głosowe, a następnie wybierz jedną z poniższych opcji:

- : Wysyłanie notatek głosowych innym osobom.
- : Usuwanie notatek głosowych.
- → **Zmień nazwę**: zmiana nazwy notatki głosowej.
- → **Ustaw jako**: ustawienie notatki głosowej jako dźwięku dzwonka.
- → **Szczegóły**: przeglądanie szczegółów notatki głosowej.

Google

Można użyć tej aplikacji nie tylko do przeszukiwania Internetu, ale także aplikacji w urządzeniu i ich zawartości.

Dotknij **Google** na ekranie aplikacji.

Ta aplikacja może nie być dostępna w zależności od regionu i operatora sieci.

Przeszukiwanie urządzenia

Dotknij pola wyszukiwania i wprowadź słowo kluczowe. Możesz też dotknąć i wprowadzić słowo kluczowe.

Jeśli przeszukiwanie aplikacji nie daje wyników, zostanie wyświetlona przeglądarka WWW z wynikami wyszukiwania.

Zakres wyszukiwania

Aby wybrać aplikacje, które mają być przeszukiwane, dotknij → **Ustawienia** → **Przeszukiwanie telefonu**, a następnie zaznacz żądane elementy.

Google Now

Uruchom wyszukiwarkę Google, aby wyświetlić karty Google Now, które przedstawiają aktualną pogodę, informacje o transporcie publicznym, następne spotkanie oraz inne potrzebne rzeczy.

Przy pierwszym użyciu wyszukiwarki Google można dołączyć do usługi Google Now. Aby zmienić ustawienia funkcji Google Now, dotknij → **Ustawienia**, a następnie przeciągnij przełącznik **Google Now** w lewo lub w prawo.

Wyszukiwanie głosowe

Można użyć tej aplikacji do przeszukiwania witryn WWW za pomocą głosu.

Dotknij **Wyszukiwanie głosowe** na ekranie aplikacji.

Ta aplikacja może nie być dostępna w zależności od regionu i operatora sieci.

Wypowiedz słowo kluczowe lub frazę po wyświetleniu na ekranie polecenia **Mów teraz**.

Moje pliki

Można użyć tej aplikacji, aby uzyskać dostęp do wszelkiego rodzaju plików przechowywanych w urządzeniu, w tym obrazów, filmów, utworów i klipów dźwiękowych.

Dotknij **Moje pliki** na ekranie aplikacji.

Przeglądanie plików

Wybierz kategorię, a następnie wybierz folder, aby go otworzyć. Aby przejść do folderu nadrzędnego, dotknij . Aby powrócić do folderu głównego, dotknij .

Będąc w folderze dotknij , a następnie użyj jednej z następujących opcji:

- **Wybierz**: wybieranie plików lub folderów.
- **Utwórz katalog**: tworzenie folderu.
- **Sortuj według**: sortowanie plików lub folderów.
- **Dodaj skrót**: dodanie skrótu do folderu na głównym ekranie Moje pliki lub na ekranie startowym.
- **Ustawienia**: zmiana ustawień menedżera plików.

Wybierz plik lub folder, zaznaczając go, a następnie użyj jednej z poniższych funkcji:

- : Usuwanie plików lub folderów.
- : Wysyłanie plików innym osobom lub udostępnianie ich.
- → **Przenieś**: przenoszenie plików lub folderów do innego folderu.
- → **Kopiuj**: kopiowanie plików lub folderów do innego folderu.
- → **Zmień nazwę**: zmiana nazwy pliku lub folderu.
- → **Dodaj skrót**: dodawanie skrótu folderu do obszaru skrótów.
- → **Spakuj**: kompresowanie plików lub folderów w celu utworzenia pliku zip.
- → **Szczegóły**: wyświetlanie szczegółów pliku lub folderu.

Wyszukiwanie pliku

Dotknij , a następnie wprowadź kryteria wyszukiwania.

Dodawanie skrótów do folderów

Do folderu głównego można dodać skróty do często używanych folderów. Dotknij → **Dodaj skrót**, wybierz folder, a następnie dotknij **Gotowe**.

Podróże i miejsca w pobliżu

Mapy

Można użyć tej aplikacji do wskazywania lokalizacji urządzenia, wyszukiwania miejsc lub wskazówek dotyczących dojazdu.

Dotknij **Mapy** na ekranie aplikacji.

Ta aplikacja może nie być dostępna w zależności od regionu i operatora sieci.

Wyszukiwanie lokalizacji

Wyszukuj lokalizacje, wpisując adres lub słowo kluczowe. Po znalezieniu lokalizacji wybierz ją, aby wyświetlić szczegółowe informacje. Więcej informacji znajduje się w pomocy.

Uzyskiwanie informacji na temat dojazdu do konkretnego miejsca

Dotknij , aby ustawić lokalizację początkową i końcową, a następnie wybierz metodę podróżowania. W urządzeniu wyświetlane są trasy dojazdu do konkretnego miejsca.

Ustawienia

Ustawienia — informacje

Można użyć tej aplikacji do konfigurowania urządzenia, ustawiania opcji aplikacji i dodawania kont.

Dotknij **Ustawienia** na ekranie aplikacji.

Obsługiwane funkcje mogą się różnić lub mogą być inaczej oznaczone w zależności od tego, czy dane urządzenie to model z jedną, czy z dwiema kartami SIM.

POŁĄCZENIA

Wi-Fi

Aktywacja funkcji Wi-Fi umożliwia połączenie z punktem dostępu sieci Wi-Fi, zapewniając dostęp do Internetu i innych urządzeń sieciowych.

Stabilne połączenie z siecią można utrzymywać, wybierając sieć Wi-Fi lub sieć komórkową, zależnie od tego, który sygnał jest silniejszy. Jeśli chcesz, aby sieć była przełączana automatycznie, zaznacz **Smart network — przełącz. Sieci**.

Aby użyć opcji, dotknij .

- **Skanuj**: wyszukiwanie dostępnych sieci.
- **Wi-Fi Direct**: włączenie funkcji Wi-Fi Direct i bezpośrednie połączenie urządzeń za pomocą sieci Wi-Fi w celu udostępniania plików.
- **Zaawansowane**: dostosowanie ustawień funkcji Wi-Fi.
- **Połącz za pomocą WPS**: łączenie z zabezpieczoną siecią Wi-Fi przy użyciu przycisku WPS.
- **Przycisk systemu WPS**: łączenie z zabezpieczoną siecią Wi-Fi przy użyciu kodu PIN WPS.

Ustawienie zasad trybu uśpienia Wi-Fi

Na ekranie Ustawienia dotknij **Wi-Fi** → ⋮ → **Zaawansowane** → **Podtrzymanie poł. Wi-Fi**.

Gdy ekran jest wyłączony, połączenia Wi-Fi są automatycznie wyłączane. W takiej sytuacji urządzenie automatycznie uzyskuje dostęp do sieci komórkowej, jeśli zostało skonfigurowane korzystanie z niej. Może to spowodować naliczenie dodatkowych opłat za transmisję danych. Aby uniknąć naliczenia wysokich opłat za transmisję danych, ustaw tę opcję na **Zawsze**.

Ustawienie powiadomienia o sieci

Urządzenie może wykrywać niezabezpieczone sieci Wi-Fi i wyświetlać ikonę w pasku stanu, powiadamiając o ich dostępności.

Na ekranie Ustawienia dotknij **Wi-Fi** → ⋮ → **Zaawansowane** i zaznacz **Powiadomienie o sieci**, aby włączyć tę funkcję.

Wi-Fi Direct

Funkcja Wi-Fi Direct zapewnia bezpośrednie połączenie dwóch urządzeń przez sieć Wi-Fi bez konieczności stosowania punktu dostępu.

Na ekranie Ustawienia dotknij **Wi-Fi** → ⋮ → **Wi-Fi Direct**.

Bluetooth

Włączenie funkcji Bluetooth umożliwia wymianę danych na niewielką odległość.

Aby użyć innych opcji, dotknij ⋮.

- **Limit czasu widoczności**: ustawienie czasu widoczności urządzenia.
- **Odebrane pliki**: wyświetlanie plików otrzymanych za pośrednictwem funkcji Bluetooth.

Udostępnianie internetu

- **Router Wi-Fi**: za pomocą routerów bezprzewodowych można udostępniać połączenie z siecią telefonii komórkowej komputerom i innym urządzeniom, używając funkcji sieci Wi-Fi.
- **Router USB**: po włączeniu funkcji udostępniania połączenia internetowego przez USB można udostępniać połączenie z siecią telefonii komórkowej komputerom przez interfejs USB. Po podłączeniu do komputera urządzenie pełni dla komputera funkcję bezprzewodowego modemu.
- **Router Bluetooth**: po włączeniu funkcji udostępniania połączenia internetowego przez Bluetooth można udostępniać połączenie z siecią telefonii komórkowej komputerom lub innym urządzeniom przez interfejs Bluetooth.

Tryb Offline

Wyłączenie wszystkich funkcji bezprzewodowych urządzenia. Można korzystać wyłącznie z usług urządzenia innych niż sieciowe.

Licznik danych

Można śledzić ilość wykorzystanych danych i dostosować ustawienia limitu danych.

- **Sieć komórkowa**: ustawienie korzystania z połączeń transmisji danych w dowolnej sieci komórkowej.
- **Limit użycia danych pakietowych**: ustawienie limitu transmisji danych z sieci komórkowej.
- **Cykl użycia danych**: można ustawić comiesięczne zerowanie licznika użytych danych.

Aby użyć innych opcji, dotknij ⋮.

- **Roaming danych**: ustawienie korzystania z połączeń transmisji danych w roamingu.
- **Ogranicz. danych w tle**: wyłączenie funkcji synchronizacji w tle podczas korzystania z sieci komórkowej.
- **Autom. synchronizacja**: włączanie lub wyłączanie automatycznej synchronizacji aplikacji. Informacje z poszczególnych kont, które będą synchronizowane, można wybrać za pomocą opcji **Ustawienia** → **OSOBISTE**.
- **Pokaż użycie Wi-Fi**: ustawienie wyświetlania zużycia danych przez sieć Wi-Fi.
- **Routery bezprzewodowe**: wybieranie routerów Wi-Fi korzystających z transmisji danych sieci komórkowej w celu uniemożliwienia aplikacjom pracującym w tle ich używania.

Menedżer kart SIM (modele z dwiema kartami SIM)

Służy do aktywowania kart SIM lub USIM oraz zmieniania ustawień karty SIM.

- **Połączenie głosowe**: wybór karty SIM lub USIM do połączeń głosowych.
- **Połączenie wideo**: wybór karty SIM lub USIM do połączeń wideo.
- **Sieć do obsługi danych**: wybór karty SIM lub USIM, która będzie używana przez usługi transmisji danych.
- **Dwie karty SIM zawsze włączone**: to ustawienie zezwala urządzeniu na wykrywanie połączeń przychodzących z drugiej karty SIM lub USIM w trakcie połączenia.

Kiedy ta funkcja jest włączona, mogą zostać naliczone dodatkowe opłaty za przekazywanie połączeń w zależności od kraju lub operatora sieci.

Lokalizacja

Zmień ustawienia uprawnień związanych z informacjami o lokalizacji.

- **Tryb**: wybór metody zbierania danych lokalizacji.
- **OST. ŻĄD. DOST. DO LOK.**: ustawienie wyświetlania aplikacji, które korzystają z informacji o aktualnej lokalizacji oraz zużycia baterii przez aplikacje.
- **USŁUGI LOKALIZACJI**: wyświetlenie usług lokalizacji używanych przez urządzenie.

Drukowanie

Skonfiguruj ustawienia dla wtyczek drukarki zainstalowanych na urządzeniu. Można wyszukiwać dostępnych drukarek lub dodać drukarkę ręcznie, aby drukować pliki przez sieć Wi-Fi lub usługi chmury.

Więcej sieci

Dostosowanie ustawień umożliwia sterowanie sieciami.

Domyślna aplikacja do przesyłania wiadomości

Wybieranie domyślnej aplikacji do przesyłania wiadomości.

Sieci komórkowe

- **Dane pakietowe**: ustawienie zapewnia działanie usług sieciowych w sieciach z transmisją pakietową danych.
- **Roaming danych**: łączenie urządzenia z innymi sieciami, gdy użytkownik przebywa poza zasięgiem sieci swojego operatora lub gdy sieć macierzysta jest niedostępna.
- **Nazwy punktów dostępu**: określanie nazw punktów dostępu (APN).
- **Tryb pracy sieci SIM 1** / **Tryb pracy sieci SIM 2** (modele z dwiema kartami SIM): wybór typu sieci.

  Tryb pracy sieci (modele z jedną kartą SIM): wybór typu sieci.
- **Operatorzy sieci**: wyszukiwanie dostępnych sieci i ręczna rejestracja w nich.

VPN

Konfigurowanie wirtualnych sieci prywatnych (VPNs) i łączenie się z nimi.

URZĄDZENIE

Dźwięk

W urządzeniu można zmieniać ustawienia różnych dźwięków.

- **Głośność**: zmiana poziomu głośności dzwonków, muzyki i filmów, dźwięków systemowych i powiadomień.
- **Dzwonki** (modele z dwiema kartami SIM):
  - **Dzwonki**: wybieranie lub dodawanie dźwięku dzwonka dla połączeń przychodzących.
  - **Powiadomienia**: wybieranie dzwonka informującego o zdarzeniach, takich jak wiadomości przychodzące i nieodebrane połączenia.
- **Dzwonki** (modele z jedną kartą SIM): wybieranie lub dodawanie dźwięku dzwonka dla połączeń przychodzących.
- **Powiadomienia** (modele z jedną kartą SIM): wybieranie dzwonka informującego o zdarzeniach, takich jak wiadomości przychodzące i nieodebrane połączenia.
- **Wibracja podczas dzwonienia**: ustawianie sygnalizacji połączeń przychodzących wibracjami i odtworzeniem dźwięku dzwonka.
- **Ton klawiatury wybierania**: włączenie w urządzeniu sygnalizowania dźwiękiem dotykania przycisków klawiatury.
- **Dźwięki dotknięcia**: odtwarzanie dźwięków podczas wybierania aplikacji lub opcji na ekranie dotykowym.
- **Dźwięki blokowania ekranu**: ustawianie dźwięków przy blokowaniu lub odblokowywaniu ekranu dotykowego.

Wyświetlacz

Zmiana ustawień wyświetlacza.

- **Tapeta**:
  - **Ekran startowy**: wybór obrazu tła ekranu startowego.
  - **Ekran blokady**: wybór obrazu tła ekranu trybu blokady.
  - **Ekrany startowy i blokowania**: wybór obrazu tła ekranu startowego i blokady.
- **Panel powiadomień**: wybieranie elementów wyświetlanych na panelu powiadomień.
- **Jasność**: ustawianie jasności wyświetlacza.
- **Autom. obrót ekranu**: skonfigurowanie automatycznego obracania interfejsu podczas obracania urządzenia.

- **Wygaszenie ekranu**: ustawianie czasu oczekiwania urządzenia przed wyłączeniem podświetlenia wyświetlacza.
- **Wygaszacz ekranu**: określanie, czy po podłączeniu urządzenia do biurkowej stacji dokującej lub podczas ładowania ma być wyświetlany wygaszacz ekranu.
- **Styl czcionki**: zmiana typu czcionki wyświetlanego tekstu.
- **Rozmiar tekstu**: zmiana rozmiaru czcionki.

Ekran blokady

Te ustawienia dotyczą ekranu blokady.

- **Blokada ekranu**: aktywacja funkcji blokady ekranu. Poniższe opcje mogą się różnić w zależności od wybranej funkcji blokady ekranu.
- **Zegar podwójny**: ustawienie, czy na urządzeniu ma być wyświetlany podwójny zegar.
- **Pokaż datę**: ustawienie, czy wraz z zegarem ma być wyświetlana data.
- **Skrót do aparatu**: ustawienie wyświetlania skrótu do aparatu na ekranie blokady.

Dostępność tej funkcji zależy od regionu i operatora sieci.

- **Informacje o właścicielu**: wprowadzenie informacji wyświetlanych wraz z zegarem.
- **Efekt odblokowania**: wybór efektu po odblokowaniu ekranu.
- **Tekst pomocy**: ustawianie wyświetlania tekstu pomocy na ekranie blokady.

Połączenia

Te ustawienia umożliwiają dostosowanie funkcji połączeń.

- **Wiad. o odrzucaniu poł.**: dodawanie lub edycja wiadomości wysyłanej po odrzuceniu połączenia.
- **Odbieranie/kończenie połączeń**:
  - **Naciśn. kl. ekranu start.**: skonfigurowanie urządzenia do odbierania połączeń przychodzących przyciskiem ekranu startowego.
  - **Naciśnięcie klawisza zas.**: ustawienie kończenia połączenia naciśnięciem przycisku włączania/wyłączania.

- **Dodatkowe ustawienia**:
  - **Identyfikator rozmówcy**: wyświetlanie swojego identyfikatora rozmówcy innym osobom podczas połączeń wychodzących.
  - **Przekazywanie połączeń**: przekazywanie połączeń przychodzących na inny numer.
  - **Autom. numer kierunkowy**: włączenie w urządzeniu automatycznego wstawiania przedrostka (kodu kraju lub obszaru) przed numerem telefonu.
  - **Blokowanie połączeń**: blokowanie połączeń przychodzących lub wychodzących.
  - **Poł. oczekujące**: zezwolenie na alerty o połączeniu przychodzącym podczas trwania innego połączenia.
  - **Tryb FDN**: włączanie lub wyłączanie trybu FDN w celu ograniczenia połączeń do numerów na liście FDN. Wprowadź kod PIN2 otrzymany wraz z kartą SIM lub USIM.
- **Dzwonki i tony klawiatury**:
  - **Dzwonki**: wybieranie lub dodawanie dźwięku dzwonka dla połączeń przychodzących.
  - **Wibracja podczas dzwonienia**: ustawianie sygnalizacji połączeń przychodzących wibracjami i odtworzeniem dźwięku dzwonka.
  - **Ton klawiatury wybierania**: włączenie w urządzeniu sygnalizowania dźwiękiem dotykania przycisków klawiatury.
- **Ukryj moje wideo**: wybór obrazu wyświetlanego u rozmówcy.
- **Poczta głosowa** (modele z dwiema kartami SIM):
  - **Usługa poczty głosowej**: wybór lub ustawianie operatora usługi poczty głosowej.
  - **Ustawienia poczty głosow.**: wprowadzanie numeru dostępu do usługi poczty głosowej. Numer ten można uzyskać od operatora sieci.
- **Usługa poczty głosowej** (modele z jedną kartą SIM): wybór lub ustawianie operatora usługi poczty głosowej.
- **Ustawienia poczty głosow.** (modele z jedną kartą SIM): wprowadzanie numeru dostępu do usługi poczty głosowej. Numer ten można uzyskać od operatora sieci.

Menadżer Aplikacji

Wyświetlanie aplikacji urządzenia i zarządzanie nimi.

OSOBISTE

Dodaj konto

Dodawanie kont e-mail lub SNS.

Backup i zerowanie

Zmiana konfiguracji zarządzania ustawieniami i danymi.

- **Utwórz kop. zap. danych**: ustawianie wykonywania kopii zapasowych ustawień i danych aplikacji na serwerze Google.
- **Konto kopii zapasowej**: konfigurowanie lub edytowanie konta kopii zapasowej Google.
- **Automatyczne przywracanie**: ustawianie przywracania ustawień i danych aplikacji podczas ponownej instalacji aplikacji na urządzeniu.
- **Ustawienia fabryczne**: resetowanie ustawień, przywrócenie domyślnych wartości fabrycznych i usunięcie wszystkich danych użytkownika.

Dostępność

Usługi ułatwienia dostępności to specjalne funkcje przeznaczone dla osób w pewnymi niepełnosprawnościami ruchowymi. Aby ulepszyć możliwość obsługi urządzenia, należy uzyskać dostęp do opisanych niżej ustawień i zmienić je.

- **Dostęp bezpośredni**: ustawienie urządzenia pozwalające na włączanie lub wyłączanie funkcji TalkBack po trzykrotnym naciśnięciu przycisku ekranu startowego.
- **Odbieranie/kończenie połączeń**:
  - **Naciśn. kl. ekranu start.**: skonfigurowanie urządzenia do odbierania połączeń przychodzących przyciskiem ekranu startowego.
  - **Naciśnięcie klawisza zas.**: ustawienie kończenia połączenia naciśnięciem przycisku włączania/wyłączania.
- **Tryb jednego dotknięcia**: ustawienie sterowania przychodzącymi połączeniami lub powiadomieniami za pomocą dotknięcia przycisku zamiast przeciągania go.
- **USŁUGI**: wyświetlanie usług dostępności zainstalowanych na urządzeniu.
- **TalkBack**: włączenie aplikacji Talkback, która powiadamia użytkownika głosowo.
- **Wypowiadaj hasła**: skonfigurowanie głośnego odczytywania haseł przez urządzenie podczas ich wprowadzania przy użyciu aplikacji Talkback.
- **Rozmiar tekstu**: zmiana rozmiaru czcionki.
- **Kolory w negatywie**: odwrócenie kolorów w celu zwiększenia czytelności.

- **Gesty powiększenia**: ustawianie powiększania i pomniejszania gestami palców.
- **Skrót dostępności**: ustawienie, czy naciśnięcie i przytrzymanie przycisku włączania/wyłączania, a następnie dotknięcie i przytrzymanie ekranu dwoma palcami ma powodować uaktywnienie aplikacji Talkback.
- **Opcje syntezatora mowy**:
  - **PREFEROWANY MODUŁ TTS**: wybór mechanizmów syntezy mowy. Aby zmienić ustawienia mechanizmów syntezy mowy, dotknij ⚙.
  - **Szybkość mówienia**: wybór szybkości funkcji zamiany tekstu na mowę.
  - **Posłuchaj przykładu**: odtworzenie przykładowego nagrania z odczytanym na głos tekstem.
  - **Stan domyślnego języka**: wyświetlanie stanu domyślnego języka funkcji syntezy mowy.
- **Powiadomienie świetlne**: flesz może migać, gdy są przychodzące połączenia, nowe wiadomości lub powiadomienia.
- **Wyłącz wszystkie dźwięki**: wyciszenie wszystkich dźwięków urządzenia.
- **Napisy Google (kodowane)**: ustawienie wyświetlania napisów kodowanych dla zawartości obsługiwanej przez firmę Google oraz zmiana ustawień napisów kodowanych.
- **Dźwięk mono**: włączenie dźwięku monofonicznego przy korzystaniu z jednej słuchawki dousznej.
- **Balans dźwięku**: dostosowanie balansu dźwięku podczas używania zestawu z dwoma słuchawkami.
- **Dotknij i przytrzymaj — czas reakcji**: ustawienie czasu rozpoznawania dotknięcia i przytrzymania ekranu.
- **Kontrola interakcji**: aktywacja trybu sterowania interakcją w celu ograniczenia reakcji urządzenia na sterowanie aplikacją.

SYSTEM

Te ustawienia dotyczą bezpieczeństwa i innych opcji.

Język i wprowadzanie

Można zmienić ustawienia wprowadzania tekstu. Niektóre opcje mogą nie być dostępne w zależności od wybranego języka.

Język

Wybór wersji językowej wszystkich menu i aplikacji.

Domyślnie

Wybór domyślnego typu klawiatury do wprowadzania tekstu.

Klawiatura Samsung

Aby zmienić ustawienia klawiatury Samsung, dotknij .

Dostępne opcje mogą się różnić w zależności od operatora sieci lub regionu.

- **Wybór języków wpisywania**: wybór języka używanego do wprowadzania tekstu.
- **Przewidywanie tekstu**: można uaktywnić tryb przewidywania, aby urządzenie przewidywało i sugerowało słowa na podstawie wpisywanych znaków. Można także zmienić ustawienia przewidywania wpisywanych słów.
- **Automatyczna wymiana**: włącznie w urządzeniu poprawiania błędnie napisanych i niekompletnych słów dotknięciem klawisza spacji lub znaku interpunkcyjnego.
- **Automatyczne wielkie litery**: włączenie w urządzeniu automatycznego umieszczania wielkiej litery po końcowym znaku interpunkcyjnym, takim jak kropka, znak zapytania czy wykrzyknik.
- **Automatyczne spacje**: ustawienie automatycznego wstawiania spacji pomiędzy słowami.
- **Automatyczna interpunkcja**: ustawianie wprowadzania kropki po dwukrotnym dotknięciu klawisza spacji.
- **Przeciąganie po klawiat.**: włączenie lub wyłączenie funkcji zmiany trybu wprowadzania tekstu przez przeciąganie po klawiaturze. Tryb wprowadzania tekstu można zmienić, przesuwając palcem po klawiaturze w lewo lub w prawo.
- **Dźwięk**: ustawianie sygnalizowania dźwiękiem dotknięcia klawisza.
- **Podgląd znaków**: włączanie funkcji wyświetlania dużych liter dotykanych na klawiaturze.
- **Zeruj ustawienia**: zerowanie ustawień klawiatury Samsung.

Pisanie głosowe Google

Aby zmienić ustawienia wprowadzania głosowego, dotknij .

- **Języki**: wybór języków wpisywania używanych do wprowadzania tekstu.
- **Generowanie mowy**: skonfigurowanie urządzenia do powiadamiania głosem o aktualnie wykonywanej czynności.
- **Wykrywanie „Ok Google”**: włączenie w urządzeniu rozpoczynania rozpoznawania głosu, gdy zostanie wypowiedziane polecenie odblokowania w trakcie korzystania z aplikacji wyszukiwania.

Dostępność tej funkcji zależy od regionu i operatora sieci.

- **Rozpoznawanie mowy offline**: pobranie i zainstalowanie danych językowych do wprowadzania głosowego w trybie offline.
- **Blokuj obraźliwe słowa**: zablokowanie rozpoznawania przez urządzenie wypowiadanych obraźliwych słów.
- **Zestaw słuchawkowy Bluetooth**: ustawianie umożliwiania wyszukiwania głosowego przy użyciu zestawu słuchawkowego Bluetooth, jeśli jest on podłączony do urządzenia.

Wyszukiwanie głosowe

- **Języki**: wybór języka funkcji rozpoznawania głosu.
- **Generowanie mowy**: skonfigurowanie urządzenia do powiadamiania głosem o aktualnie wykonywanej czynności.
- **Wykrywanie „Ok Google”**: włączenie w urządzeniu rozpoczynania rozpoznawania głosu, gdy zostanie wypowiedziane polecenie odblokowania w trakcie korzystania z aplikacji wyszukiwania.

Dostępność tej funkcji zależy od regionu i operatora sieci.

- **Rozpoznawanie mowy offline**: pobranie i zainstalowanie danych językowych do wprowadzania głosowego w trybie offline.
- **Blokuj obraźliwe słowa**: ukrywanie obraźliwych słów rozpoznanych przez urządzenie w wynikach wyszukiwania głosowego.
- **Zestaw słuchawkowy Bluetooth**: ustawianie umożliwiania wyszukiwania głosowego przy użyciu zestawu słuchawkowego Bluetooth, jeśli jest on podłączony do urządzenia.

Opcje syntezatora mowy

- **PREFEROWANY MODUŁ TTS**: wybór mechanizmów syntezy mowy. Aby zmienić ustawienia mechanizmów syntezy mowy, dotknij ⚙.
- **Szybkość mówienia**: wybór szybkości funkcji zamiany tekstu na mowę.
- **Posłuchaj przykładu**: odtworzenie przykładowego nagrania z odczytanym na głos tekstem.
- **Stan domyślnego języka**: wyświetlanie stanu domyślnego języka funkcji syntezy mowy.

Szybkość wskaźnika

Zmiana szybkości wskaźnika myszy lub panelu dotykowego podłączonego do urządzenia.

Data i godzina

Można uzyskać dostęp do opisanych poniżej ustawień i zmieniać sposób wyświetlania daty i godziny.

Jeśli bateria zostanie całkowicie rozładowana lub wyjęta z urządzenia, ustawienia godziny i daty są resetowane.

- **Autom. data i godzina**: automatyczna aktualizacja godziny przy zmianie strefy czasowej.
- **Ustaw datę**: ręczne ustawienie bieżącej daty.
- **Ustaw godzinę**: ręczne ustawienie bieżącej godziny.
- **Autom. strefa czasowa**: ustawianie pobierania informacji o strefie czasowej z sieci podczas zmiany strefy.
- **Wybierz strefę czasową**: wprowadzenie bieżącej strefy czasowej użytkownika.
- **Format 24-godzinny**: ustawienie 24-godzinnego formatu wyświetlania godziny.
- **Wybierz format daty**: umożliwia wybranie formatu daty.

Tryb bardzo niskiego zużycia energii

Czas czuwania można wydłużyć przez wyświetlanie prostszego układu i ograniczenie dostępu do aplikacji w celu zmniejszenia zużycia baterii.

Szacowany maksymalny czas czuwania oznacza przedział czasowy, który upłynie do rozładowania się baterii, jeżeli urządzenie nie będzie używane. Czas czuwania może być inny zależnie od ustawień urządzenia i warunków obsługi.

Bateria

Wyświetlanie ilości energii baterii używanej przez urządzenie.

- **Wyświetl naład. baterii w %**: ustawienie wyświetlania poziomu naładowania baterii.

Pamięć

Można wyświetlać informacje o pamięci urządzenia i karcie pamięci lub sformatować kartę pamięci.

Formatowanie karty pamięci powoduje trwałe usunięcie wszystkich zapisanych na niej danych.

Rzeczywista, dostępna pojemność pamięci wewnętrznej jest mniejsza niż podana wartość, ponieważ system operacyjny i domyślne aplikacje zajmują część pamięci. Dostępna pojemność może ulec zmianie po uaktualnieniu urządzenia.

Bezpieczeństwo

W urządzeniu można zmienić ustawienia w celu zabezpieczenia telefonu i karty SIM lub USIM.

- **Administratorzy urządzenia**: wyświetlanie danych administratorów zainstalowanych na urządzeniu. Administratorom urządzenia można zezwolić na stosowanie nowych zasad dotyczących urządzenia.
- **Nieznane źródła**: ustawienie zezwalania na instalację na urządzeniu aplikacji z nieznanych źródeł.
- **Sprawdzaj aplikacje**: ustawianie zezwalania firmie Google na sprawdzanie aplikacji pod kątem szkodliwego działania przed jej zainstalowaniem.
- **Zaszyfruj urządzenie**: określenie hasła umożliwiającego szyfrowanie danych na urządzeniu. Jeśli włączona jest ta funkcja, należy podać hasło po każdym włączeniu urządzenia.

Należy naładować baterię przed włączeniem tego ustawienia, ponieważ zaszyfrowanie danych trwa ponad jedną godzinę.

- **Szyfrowanie karty pamięci**: włączenie w urządzeniu szyfrowania wszystkich plików na karcie pamięci.

Po przywróceniu ustawień fabrycznych urządzenia przy włączonym tym ustawieniu, urządzenie nie odczyta zaszyfrowanych plików. Wyłącz to ustawienie przed przywróceniem ustawień fabrycznych urządzenia.

- **Zdalna kontrola**: konfigurowanie zdalnego sterowania urządzeniem przez Internet, gdy urządzenie zostanie zgubione lub skradzione. Funkcja jest dostępna po zalogowaniu się do swojego konta Samsung.
  - **REJESTRACJA KONTA**: dodanie lub wyświetlenie konta Samsung.
  - **Użyj sieci bezprzew.**: ustawianie zezwalania na zbieranie danych o lokalizacji lub określania lokalizacji zgubionego lub skradzionego urządzenia za pomocą sieci Wi-Fi i komórkowych.

- **Powiad. zmiany karty SIM**: włączenie lub wyłączenie funkcji Znajdź moje urządzenie ułatwiającej zlokalizowanie urządzenia w przypadku jego zgubienia lub kradzieży.
- **Przejdź do witryny**: uzyskiwanie dostępu do strony WWW usługi znajdowania telefonu komórkowego (*findmymobile.samsung.com*). W witrynie Znajdź moje urządzenie można śledzić i sterować zgubionym lub skradzionym urządzeniem.
- **Skonfiguruj blokadę karty SIM**:
  - **Zablokuj kartę SIM**: włączenie lub wyłączenie funkcji blokady PIN, która wymaga wprowadzenia PIN przed użyciem urządzenia.
  - **Zmień kod PIN karty SIM**: zmiana kodu PIN chroniącego dostęp do danych na karcie SIM lub USIM.
- **Widoczne hasła**: włączenie w urządzeniu wyświetlania haseł podczas ich wprowadzania.
- **Aktualizacja zabezpieczeń**:
  - **Aktualizacje automatyczne**: ustawienie automatycznego sprawdzania i pobierania aktualizacji bezpieczeństwa.
  - **Preferowane sieci**: wybór typu połączenia z siecią w celu automatycznego wyszukiwania i pobierania aktualizacji zabezpieczeń.
  - **Sprawdź aktualizacje**: wyszukiwanie aktualizacji bezpieczeństwa.
- **Typ pamięci**: ustawienie typu pamięci dla plików poświadczeń.
- **Zaufane poświadczenia**: określenie używania certyfikatów i poświadczeń w celu zapewnienia bezpieczeństwa korzystania z różnych aplikacji.
- **Instaluj z pamięci urządzenia**: instalacja certyfikatów szyfrowania zapisanych w lokalizacjach pamięci.
- **Wyczyść poświadczenia**: usunięcie zawartości poświadczeń z urządzenia i resetowanie hasła.

Informacje o urządzeniu

Dostęp do informacji o urządzeniu, edycja nazwy urządzenia lub aktualizacja oprogramowania urządzenia.

Ustawienia Google

Ta aplikacja umożliwia konfigurację ustawień funkcji udostępnianych przez narzędzia Google.

Dotknij opcji **Ustawienia Google** na ekranie aplikacji.

Rozwiązywanie problemów

Zanim skontaktujesz się z centrum serwisowym firmy Samsung, wypróbuj następujące rozwiązania. Niektóre sytuacje mogą nie dotyczyć danego urządzenia.

Podczas włączania urządzenia lub korzystania z niego wyświetlany jest monit o wprowadzenie jednego z następujących kodów:

- Hasło: jeśli włączona jest funkcja blokady urządzenia, należy podać wprowadzone hasło.
- PIN: jeżeli urządzenie jest używane po raz pierwszy lub gdy konieczne jest podanie kodu PIN, należy wprowadzić kod PIN dołączony do karty SIM lub USIM. Aby wyłączyć tę funkcję, skorzystaj z menu Zablokuj kartę SIM.
- PUK: karta SIM lub USIM jest zablokowana, zazwyczaj wskutek kilkukrotnego błędnego wprowadzenia kodu PIN. Należy wprowadzić kod PUK dostarczony przez dostawcę usług.
- PIN2: jeśli w celu uzyskania dostępu do menu wymagane jest podanie kodu PIN2, należy wprowadzić kod PIN2 dostarczony z kartą SIM lub USIM. W celu uzyskania szczegółowych informacji należy skontaktować się z operatorem sieci.

Na urządzeniu są wyświetlane komunikaty o błędzie usługi lub sieci

- W obszarach o słabym sygnale lub utrudnionym odbiorze sygnału możliwa jest utrata połączenia. Należy przejść w inne miejsce i ponowić próbę. Podczas przemieszczania się mogą być wyświetlane wielokrotnie komunikaty o błędzie.
- Dostęp do niektórych opcji nie jest możliwy bez ich subskrypcji. W celu uzyskania szczegółowych informacji należy skontaktować się z operatorem sieci.

Nie można włączyć urządzenia

- Jeśli bateria jest całkowicie rozładowana, włączenie urządzenia nie jest możliwe. Musisz naładować baterię, aby móc włączyć urządzenie.
- Być może bateria jest niepoprawnie włożona. Włóż ponownie baterię.
- Przetrzyj pozłacane styki i włóż ponownie baterię.

Ekran dotykowy reaguje wolno lub nieprawidłowo

- Jeśli ekran dotykowy został przykryty folią ochronną lub są na nim przymocowane inne opcjonalne akcesoria, może nie działać poprawnie.
- Ekran dotykowy może też działać wadliwie, jeśli dotykasz go przez rękawiczki, brudnymi palcami lub ostrym przedmiotem albo paznokciami.
- Ekran dotykowy może działać nieprawidłowo po zetknięciu z wodą lub w warunkach wysokiej wilgotności.
- Uruchom urządzenie ponownie, aby usunąć tymczasowe błędy oprogramowania.
- Sprawdź, czy oprogramowanie urządzenia zostało uaktualnione do najnowszej wersji.
- Jeśli ekran dotykowy jest porysowany lub uszkodzony, odwiedź centrum serwisowe firmy Samsung.

Urządzenie zawiesza się lub występują błędy krytyczne

Jeżeli urządzenie nie reaguje na polecenia lub zawiesza się, konieczne może być zamknięcie aplikacji lub wyjęcie i włożenie baterii oraz włączenie urządzenia w celu przywrócenia jego sprawności działania. Jeśli urządzenie jest zablokowane i nie reaguje, naciśnij przycisk włączania/wyłączania i przytrzymaj go przez ponad 7 sekund, aby je zrestartować.

Jeżeli problem nie zostanie rozwiązany, przywróć ustawienia fabryczne. Na ekranie aplikacji dotknij **Ustawienia** → **Backup i zerowanie** → **Ustawienia fabryczne** → **Resetuj urządz.** → **Usuń wszystko**. Zanim przywrócisz ustawienia fabryczne, wykonaj kopię zapasową wszystkich ważnych danych zapisanych na urządzeniu.

Jeśli problem nadal występuje, zwróć się do centrum serwisowego firmy Samsung.

Połączenia nie dochodzą do skutku

- Upewnij się, że została wybrana prawidłowa sieć komórkowa.
- Upewnij się, że dla wybieranego numeru nie zostało wprowadzone blokowanie połączeń.
- Upewnij się, że nie zostało wprowadzone blokowanie połączeń przychodzących z danego numeru.

Inne osoby nie słyszą Cię podczas połączenia

- Upewnij się, że wbudowany mikrofon nie jest zasłonięty.
- Upewnij się, że mikrofon jest blisko ust.
- Jeśli używasz zestawu słuchawkowego, upewnij się, że został on prawidłowo podłączony.

Podczas połączenia rozlega się echo

Wyreguluj głośność, naciskając przycisk regulacji głośności lub przechodząc do innego miejsca.

Połączenie z siecią komórkową lub Internetem jest często zrywane lub jakość dźwięku jest niska

- Upewnij się, że wewnętrzna antena urządzenia nie jest blokowana.
- W obszarach o słabym sygnale lub utrudnionym odbiorze sygnału możliwa jest utrata połączenia. Być może problemy z połączeniem wynikają z awarii stacji bazowej operatora sieci. Należy przejść w inne miejsce i ponowić próbę.
- Jeśli używasz urządzenia i równocześnie się przemieszczasz, usługi sieci komórkowej mogą być nieaktywne ze względu na problemy występujące w sieci operatora sieci.

Ikona baterii jest pusta

Bateria jest prawie rozładowana. Naładuj lub wymień baterię.

Nie można naładować baterii (dotyczy ładowarek zatwierdzonych przez firmę Samsung)

- Upewnij się, że ładowarka jest poprawnie podłączona.
- Jeśli styki są brudne, bateria może nie być ładowana lub urządzenie może się nie włączać. Przetrzyj pozłacane styki i ponownie spróbuj naładować baterię.
- W niektórych urządzeniach nie można wyjąć samodzielnie baterii. W sprawie wymiany baterii należy się zwrócić do centrum serwisowego firmy Samsung.

Bateria wyczerpuje się szybciej niż początkowo

- W bardzo niskich lub bardzo wysokich temperaturach czas działania baterii może być krótszy.
- Bateria wyczerpuje się szybciej, gdy wysyłasz wiadomości i korzystasz z niektórych aplikacji, jak gry lub Internet.
- Bateria podlega zużyciu i po pewnym czasie może działać krócej.

Urządzenie jest gorące w dotyku

W przypadku używania aplikacji wymagających większego zużycia energii lub korzystania z aplikacji w urządzeniu przez dłuższy czas urządzenie może być gorące. Jest to normalne zjawisko, które nie powinno wpływać na trwałość ani wydajność urządzenia.

Komunikaty o błędach przy uruchamianiu aparatu

Aby możliwa była praca aplikacji aparatu fotograficznego, urządzenie musi dysponować wystarczającą dostępną pamięcią i poziomem naładowania baterii. W przypadku wystąpienia komunikatu o błędzie przy uruchamianiu aparatu spróbuj zastosować poniższe rozwiązania:

- Naładuj baterię lub wymień ją na baterię, która jest całkowicie naładowana.
- Zwolnij część pamięci, przenosząc pliki na komputer lub usuwając je z urządzenia.
- Ponownie uruchom urządzenie. Jeżeli nadal występuje problem z aplikacją aparatu, po wypróbowaniu powyższych rozwiązań skontaktuj się z centrum serwisowym firmy Samsung.

Jakość zdjęcia jest gorsza niż na podglądzie

- Jakość zdjęć może być różna, zależnie od warunków i techniki fotografowania.
- Jeśli zdjęcia są robione w ciemności, np. w nocy, lub w pomieszczeniach, mogą być nieostre lub mogą wystąpić na nich szumy.

Komunikaty o błędzie podczas otwierania plików multimedialnych

Jeśli podczas otwierania plików multimedialnych w urządzeniu wyświetlane są komunikaty o błędzie lub pliki nie są odtwarzane, wypróbuj następujące rozwiązania:

- Zwolnij część pamięci, przenosząc pliki na komputer lub usuwając je z urządzenia.
- Sprawdź, czy plik muzyczny nie jest chroniony zabezpieczeniami Digital Rights Management (DRM). Jeśli plik jest chroniony zabezpieczeniami DRM, sprawdź, czy masz odpowiednią licencję lub klucz umożliwiający jego odtworzenie.
- Upewnij się, że formaty plików są obsługiwane przez urządzenie. Jeśli format pliku nie jest obsługiwany, jak DivX lub AC3, zainstaluj aplikację, która go obsługuje. Aby sprawdzić, jakie formaty pliki obsługuje urządzenie, odwiedź stronę *www.samsung.pl*.

- W tym urządzeniu można odtwarzać zdjęcia i filmy, które zostały zarejestrowane za jego pomocą. Zdjęcia i filmy zarejestrowane za pomocą innych urządzeń mogą nie być poprawnie odtwarzane.
- To urządzenie obsługuje pliki multimedialne, które zostały dozwolone przez operatora sieci lub dostawców usług dodatkowych. Niektóre pliki dostępne w Internecie, jak dzwonki, filmy lub tapety, mogą nie działać poprawnie.

Nie można zlokalizować innego urządzenia Bluetooth

- Sprawdź, czy w Twoim urządzeniu funkcja Bluetooth jest włączona.
- Sprawdź, czy funkcja łączności bezprzewodowej Bluetooth jest włączona w urządzeniu, z którym chcesz się połączyć.
- Sprawdź, czy Twoje urządzenie i drugie urządzenie Bluetooth znajdują się w zasięgu łączności bezprzewodowej Bluetooth (maksymalnie 10 m).

Jeśli powyższe wskazówki nie pozwalają na rozwiązanie problemu, skontaktuj się z centrum serwisowym firmy Samsung.

Brak połączenia przy podłączeniu urządzenia do komputera

- Upewnij się, że używany kabel USB jest zgodny z urządzeniem.
- Sprawdź, czy w komputerze jest zainstalowany właściwy i aktualny sterownik.
- W przypadku korzystania z systemu Windows XP należy upewnić się, że na komputerze został zainstalowany dodatek serwisowy Service Pack 3 lub nowszy.
- Upewnij się, że na komputerze został zainstalowany program Samsung Kies lub Windows Media Player 10 lub nowszy.

Urządzenie nie może ustalić położenia

W niektórych miejscach, np. w budynkach, mogą występować zakłócenia w odbiorze sygnałów GPS. W takich sytuacjach należy przestawić urządzenie na ustalanie położenia za pomocą sieci Wi-Fi lub sieci komórkowej.

Utrata danych zapisanych w urządzeniu

Należy regularnie wykonywać kopię zapasową wszystkich ważnych danych przechowywanych w urządzeniu. W przeciwnym razie nie będzie możliwe ich odtworzenie w przypadku utraty lub zniszczenia. Firma Samsung nie ponosi odpowiedzialności za utratę danych przechowywanych w urządzeniu.

Widać niewielką szczelinę dokoła zewnętrznej obudowy urządzenia

- Szczelina ta jest związana z procesem produkcyjnym i jest niezbędna ze względu na nieznaczne przemieszczenia lub drgania komponentów.
- W miarę upływu czasu tarcie pomiędzy częściami może doprowadzić do nieznacznego zwiększenia tej szczeliny.

* Dane urządzenie może nie zawierać niektórych treści zależnie od regionu, operatora lub wersji oprogramowania. Ponadto treści mogą zostać zmienione bez powiadomienia.
* W zależności od kraju i operatora, karty SIM, urządzenie i akcesoria mogą wyglądać inaczej niż na ilustracjach zamieszczonych w niniejszej instrukcji.

www.samsung.pl
www.samsung.com
Polish. 10/2015. Rev.1.1