SAMSUNG

SM-G900F

Instrukcja obsługi

Polish. 03/2016. Rev.1.0

www.samsung.pl

www.samsung.com

Spis treści

Przeczytaj najpierw

Wprowadzenie

8 Wygląd urządzenia
10 Przyciski
11 Zawartość opakowania
12 Instalowanie karty SIM lub USIM i baterii
15 Ładowanie baterii
18 Wkładanie karty pamięci
20 Włączanie i wyłączanie urządzenia
20 Trzymanie urządzenia
21 Blokowanie i odblokowywanie urządzenia

Podstawowe informacje

22 Korzystanie z ekranu dotykowego
25 Ikony wskaźników
26 Panele powiadomień i szybkich ustawień
28 Ekran startowy i aplikacji
31 Otwieranie aplikacji
31 Instalowanie lub odinstalowywanie aplikacji
33 Wprowadzanie tekstu
35 Używanie funkcji oszczędzania energii
36 Uzyskiwanie dostępu do informacji pomocy

Personalizacja

37 Przełączanie na tryb ułatwień
37 Zarządzanie ekranem startowym i ekranem aplikacji
40 Zmiana metody blokowania ekranu
41 Ustawianie tapety
41 Zmiana dzwonków
42 Konfiguracja kont
42 Przenoszenie kontaktów z innych urządzeń na swoje urządzenie

Łączność sieciowa

44 Podłączanie do sieci komórkowej
44 Podłączanie do sieci Wi-Fi
45 Korzystanie z Akceleratora pobierania
46 Inteligentne przełączanie sieci
46 Udostępnianie Internetu i korzystanie z routerów Wi-Fi

Ruchy i funkcje ułatwień obsługi

49 Ruchy sterujące
53 Air View
53 Wiele okien
57 Przybornik
58 Obsługa jedną ręką
59 Zwiększanie czułości ekranu dotykowego

Telefon

60 Nawiązywanie połączeń
63 Odbieranie połączeń
64 Podczas rozmowy

Kontakty

65 Dodawanie kontaktów
65 Zarządzanie kontaktami

Wiadomości i poczta e-mail

67 Wiadomości
69 E-mail
70 Gmail

Aparat

71 Robienie zdjęć i nagrywanie filmów
73 Korzystanie z efektu HDR
73 Korzystanie z trybu selektywnej ostrości
75 Uruchamianie aparatu na zablokowanym ekranie
75 Korzystanie z trybu fotografowania
76 Korzystanie z trybu Zdjęcia i nie tylko
78 Korzystanie z trybu Dual Camera
79 Korzystanie z trybu Wirtualny obchód
81 Stosowanie efektów filtra
81 Korzystanie z funkcji powiększenia
82 Korzystanie z trybu zdalnego wizjera
83 Zmiana ustawień aparatu

Galeria

84 Wyświetlanie zawartości na urządzeniu
86 Zmienianie zawartości na urządzeniu

Internet i SNS

88 Internet
89 Chrome
89 Hangouts

S Health

90 Informacje o aplikacji S Health
90 Uruchamianie aplikacji S Health
91 Korzystanie z aplikacji S Health
92 Liczenie wykonanych kroków
93 Korzystanie z dodatkowych menu

Sterowanie głosem

94 S Voice
96 Dyktafon
98 Wyszukiwanie głosowe
98 Tryb sam.

Multimedia

103 Muzyka
105 Wideo
106 YouTube
107 Flipboard
107 Google+

107 Zdjęcia
108 Gry Play
108 Muzyka Play
108 Kiosk Play

Bezpieczeństwo

109 Skaner odcisków palców
112 Tryb prywatny

Bezpieczeństwo osobiste

114 Tryb awaryjny
116 Wysyłanie wiadomości z prośbą o pomoc
117 Powiadomienia o niekorzystnych warunkach atmosferycznych (Geo News)

Narzędzia

119 S Szukacz
120 S Terminarz
122 Kalkulator
123 Zegar
124 Dysk
124 Dropbox
125 Google
126 Tryb dzieci
127 Lupa
128 Mapy
128 Notatka
129 Moje pliki

Łączenie z innymi urządzeniami

131 NFC
133 Bluetooth
136 S Beam
137 Szybkie połącz.
139 Peel Smart Remote
142 Screen Mirroring
144 Drukowanie z urządzenia przenośnego

Menedżer urządzenia i danych

145 Aktualizacja urządzenia
146 Przesyłanie plików pomiędzy urządzeniem a komputerem
147 Wykonywanie kopii zapasowej i przywracanie danych
148 Zerowanie danych

Ustawienia

149 Ustawienia — informacje
149 Szybkie ustawienia
149 Połączenia sieciowe
153 Połącz i udostępniaj
154 Dźwięk i wyświetlacz
159 Personalizacja
160 Ruch
161 Użytkownik i kopia zapasowa
162 System
168 Aplikacje

Dostępność

169 Dostępność
170 Otwieranie menu dostępności za pomocą przycisku ekranu startowego
170 TalkBack
180 Zmiana rozmiaru czcionki
181 Powiększanie ekranu
181 Ustawianie przypomnień o powiadomieniach
181 Odwracanie kolorów wyświetlania
182 Regulacja koloru
182 Ustawienie powiadomień fleszem
182 Wyłączanie wszystkich dźwięków
183 Dostosowywanie ustawień napisów
183 Dostosowywanie balansu dźwięku
184 Korzystanie z dźwięku mono
184 Korzystanie z funkcji wykrywania płaczu dziecka
184 Korzystanie z menu pomocniczych
186 Włączanie ekranu za pomocą funkcji Air gesture
186 Ustawienia czasu reakcji dotykania i przytrzymywania
186 Korzystanie z trybu sterowania interakcją
187 Odbieranie lub kończenie połączeń
187 Korzystanie z trybu jednokrotnego dotyku
188 Konfigurowanie ustawień dostępności
189 Korzystanie z innych przydatnych funkcji

Rozwiązywanie problemów

Przeczytaj najpierw

Urządzenie oferuje funkcje komunikacji komórkowej i rozrywki cyfrowej zgodne z najnowszymi normami przy zastosowaniu rozwiązań technicznych firmy Samsung. Szczegółowe informacje o funkcjach i właściwościach urządzenia znajdują się w niniejszej instrukcji obsługi oraz na stronie www.samsung.pl.

- Aby bezpiecznie i prawidłowo korzystać z tego urządzenia, należy uważnie przeczytać tę instrukcję.
- Przedstawione opisy bazują na ustawieniach domyślnych urządzenia.
- W zależności od regionu, operatora sieci lub oprogramowania urządzenia opisana w instrukcji zawartość może być inna od wyświetlanej na urządzeniu.
- Zawartość (zawartość wysokiej jakości) wymagająca znacznego wykorzystania procesora i pamięci RAM wpływa na całkowitą wydajność urządzenia. Aplikacje powiązane z tą zawartością mogą nie działać poprawnie w zależności od parametrów technicznych urządzenia i środowiska, w jakim uruchomiono aplikacje.
- Firma Samsung nie ponosi odpowiedzialności za problemy z działaniem aplikacji dostarczonych przez firmy inne niż Samsung.
- Firma Samsung nie ponosi odpowiedzialności za problemy z wydajnością lub zgodnością, wynikające z edycji ustawień rejestru lub modyfikacji oprogramowania systemu operacyjnego. Próba dostosowania systemu operacyjnego może spowodować nieprawidłowe działanie urządzenia lub aplikacji.
- Oprogramowanie, źródła dźwięków, tapety, obrazy i inne pliki multimedialne są dostarczane z urządzeniem na podstawie umowy licencyjnej o ograniczonym użytkowaniu. Wyodrębnianie tych materiałów i wykorzystywanie ich do celów komercyjnych lub innych stanowi naruszenie praw autorskich. Użytkownicy ponoszą całkowitą odpowiedzialność za niezgodne z prawem korzystanie z multimediów.
- Za usługi transmisji danych, takie jak przesyłanie wiadomości, przekazywanie i pobieranie danych, automatyczną synchronizację lub używanie usług lokalizacji, mogą być naliczane dodatkowe opłaty. Aby uniknąć dodatkowych opłat, należy wybrać odpowiedni abonament. W celu uzyskania szczegółowych informacji należy skontaktować się z operatorem sieci.
- Domyślne aplikacje, które są dostarczane razem z urządzeniem, podlegają procesowi aktualizacji, ale ich wsparcie może zakończyć się bez wcześniejszego powiadomienia. W przypadku pytań dotyczących aplikacji dostarczanych razem z urządzeniem prosimy o kontakt z centrum serwisowym firmy Samsung. W celu uzyskania informacji na temat aplikacji instalowanych przez użytkownika należy się skontaktować z właściwymi dostawcami usług.

- Modyfikowanie systemu operacyjnego urządzenia lub instalowanie oprogramowania z nieoficjalnych źródeł może być przyczyną uszkodzenia urządzenia i uszkodzenia lub utraty danych. Te czynności są naruszeniem umowy licencyjnej firmy Samsung i powodują unieważnienie gwarancji.

Ikony pomocnicze



Ostrzeżenie: sytuacje, które mogą spowodować zranienie użytkownika lub innych osób



Przestroga: sytuacje, które mogą spowodować uszkodzenie urządzenia lub innego sprzętu



Uwaga: wskazówki, uwagi i dodatkowe informacje

Wprowadzenie

Wygląd urządzenia

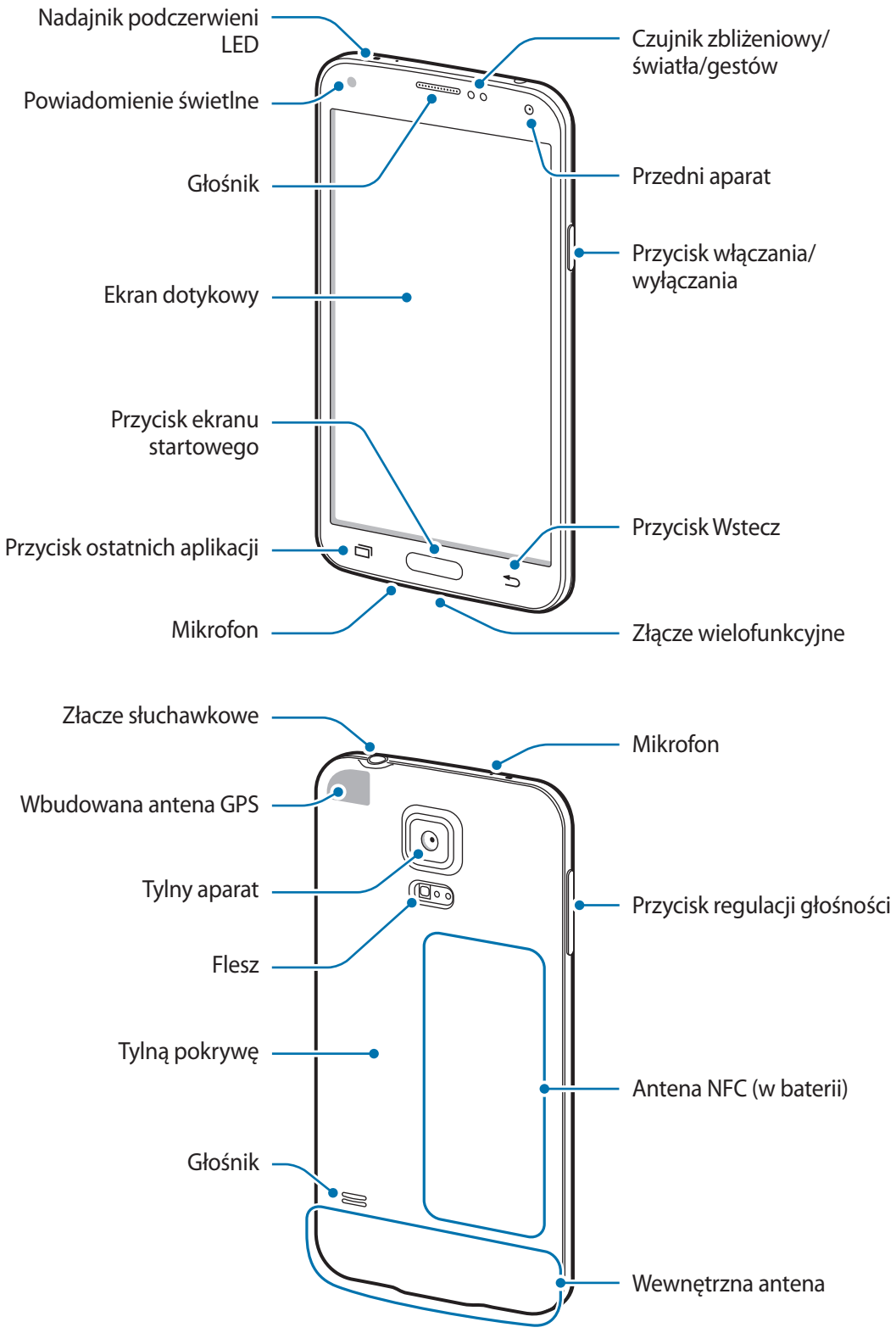

- Nie zasłaniać dłonią ani innymi przedmiotami miejsca, w którym znajduje się antena. Może to spowodować problemy z łącznością lub rozładowanie baterii.
- Nie należy używać folii ochronnej na ekran. Może to być przyczyną nieprawidłowego działania czujnika dotyku.

Utrzymanie wodo- i pyłoszczelności

Urządzenie może zostać uszkodzone w wypadku kontaktu z wodą lub kurzem. Należy przestrzegać tych wskazówek, aby uniknąć uszkodzenia urządzenia i zapewnić jego odporność na wodę i kurz.

- Nie należy zanurzać urządzenia w wodzie poniżej głębokości 1 m i utrzymywać go w zanurzeniu przez ponad 30 minut.
- Należy upewnić się, że tylna pokrywa i pokrywa złącza wielofunkcyjnego zostały szczelnie zamknięte. W przeciwnym razie mogą one przepuszczać wodę i pył.
- Nie należy trzymać urządzenia pod wodą przez dłuższy czas.
- Nie należy narażać urządzenia na kontakt **z wodą poruszającą się z dużą siłą**, na przykład wodą płynącą z kranu, falami morskimi czy wodospadami.
- Nie należy otwierać pokryw urządzenia, gdy urządzenie znajduje się w wodzie lub bardzo wilgotnych miejscach, na przykład na basenie lub w łazience.
- Nie należy otwierać tylnej pokrywy mokrymi rękami lub gdy urządzenie jest mokre.
- **Gumowe uszczelki zamontowane na tylnej pokrywie** to ważne komponenty urządzenia. Podczas otwierania i zamykania tylnej pokrywy należy uważać, aby uniknąć uszkodzenia gumowej uszczelki. Aby zapobiec uszkodzeniu urządzenia, należy się również upewnić, że gumowych uszczelek nie pokrywają żadne nieczystości, takie jak piasek lub kurz.
- Nie odłączać ani nie wymontowywać z urządzenia pokrywy złącza wielofunkcyjnego.
- **W wypadku kontaktu urządzenia ze słodką wodą należy dokładnie wytrzeć je czystą miękką szmatką. W wypadku kontaktu urządzenia z cieczą inną niż słodka woda należy bezzwłocznie spłukać je słodką wodą, po czym dokładnie wytrzeć czystą miękką szmatką. Jeżeli pomimo tych zaleceń urządzenie nie zostanie odpowiednio spłukane słodką wodą i wytarte, może to wpłynąć na jego działanie lub wygląd.**
- Tylna pokrywa i pokrywa złącza wielofunkcyjnego mogą się poluzować, **jeśli urządzenie zostanie upuszczone lub coś w nie uderzy**. Należy upewnić się, że wszystkie osłony dobrze przylegają i są szczelnie zamknięte.

- **Jeśli urządzenie było zanurzone w wodzie lub mikrofon albo głośnik są mokre**, podczas rozmowy dźwięk może być niewyraźny. Należy upewnić się, że mikrofon i głośnik są czyste i suche, wycierając je suchą szmatką.
- Wodoodporna konstrukcja urządzenia powoduje, że w niektórych warunkach wibruje ono nieznacznie. Wibracje w takich sytuacjach, jak na przykład w przypadku ustawienia wysokiego poziomu głośności, są normalne i nie wpływają na wydajność urządzenia.
- Ekran dotykowy i inne funkcje mogą nie działać prawidłowo, **jeśli urządzenie jest używane w wodzie lub innych cieczach**.
- **Na podstawie prób przeprowadzonych w kontrolowanym środowisku potwierdzono certyfikatem, że to urządzenie jest wodoszczelne i pyłoszczelne w określonych warunkach (spełnia wymogi klasyfikacji IP67 zgodnie z międzynarodową normą IEC 60529 – Stopnie ochrony zapewniane przez obudowy [Kod IP]; warunki próby: 15–35°C, 86–106 kPa, 1 metr, 30 minut). Pomimo takiej klasyfikacji urządzenie nie jest wodoszczelne w każdych warunkach.**

Przyciski

Przycisk	Funkcja
Włączania / wyłączania	• Naciśnij i przytrzymaj, aby włączyć lub wyłączyć urządzenie. • Naciśnij, aby zablokować lub odblokować urządzenie. Urządzenie przełącza się w tryb blokady po wyłączeniu ekranu dotykowego.
Ostatnio używane aplikacje	• Dotknij, aby otworzyć listę ostatnio używanych aplikacji. • Dotknij i przytrzymaj, aby otworzyć listę dodatkowych opcji dostępnych na bieżącym ekranie.
Ekran startowy	• Naciśnij, aby odblokować urządzenie. Urządzenie przełącza się w tryb blokady po wyłączeniu ekranu dotykowego. • Naciśnij, aby powrócić do ekranu startowego. • Naciśnij dwukrotnie, aby uruchomić aplikację **S Voice**. • Naciśnij i przytrzymaj, aby uruchomić wyszukiwarkę **Google**.
Wstecz	• Dotknij, aby powrócić do poprzedniego ekranu.

Przycisk	Funkcja
 Głośność	• Naciśnij, aby dostosować głośność urządzenia.

Zawartość opakowania

Należy sprawdzić, czy pudełko z produktem zawiera następujące elementy:

- Urządzenie
- Bateria (litowo-jonową / 2 800 mAh)
- Instrukcja obsługi

- Elementy dostarczane wraz z urządzeniem i wszelkie dostępne akcesoria mogą się różnić w zależności od kraju lub operatora sieci.
- Dostarczone akcesoria są przeznaczone tylko dla tego urządzenia i mogą być niezgodne z innymi urządzeniami.
- Wygląd urządzenia i jego specyfikacje mogą ulec zmianie bez uprzedniego powiadomienia.
- Dodatkowe akcesoria można nabyć u lokalnego dystrybutora firmy Samsung. Przed zakupieniem należy upewnić się, że są zgodne z urządzeniem.
- Należy używać tylko akcesoriów zatwierdzonych przez firmę Samsung. Klasa wodo- i pyłoszczelności pewnych akcesoriów, jak np. stacje dokujące, może być inna niż urządzenia.
- Dostępność akcesoriów może ulec zmianie i zależy wyłącznie od ich producentów. Więcej informacji na temat dostępnych akcesoriów można znaleźć w witrynie internetowej firmy Samsung.

Instalowanie karty SIM lub USIM i baterii

Należy zainstalować dostarczoną przez operatora sieci kartę SIM lub USIM oraz baterię z zestawu.

- Urządzenie obsługuje tylko karty microSIM.
- Niektóre usługi LTE mogą nie być dostępne w zależności od operatora sieci. W celu uzyskania szczegółowych informacji o dostępności usług należy skontaktować się z operatorem sieci.

1 Zdejmij tylną pokrywę.

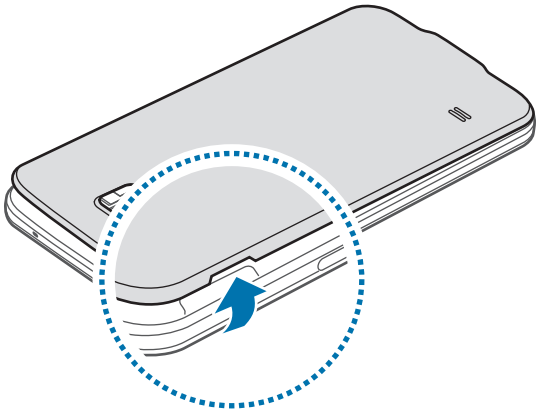

Należy uważać, aby podczas zdejmowania tylnej pokrywy nie uszkodzić paznokci.

Nie należy nadmiernie wyginać ani skręcać tylnej pokrywy. Może to spowodować uszkodzenie pokrywy.

2 Włóż kartę SIM lub USIM tak, aby pozłacane styki były skierowane w dół.

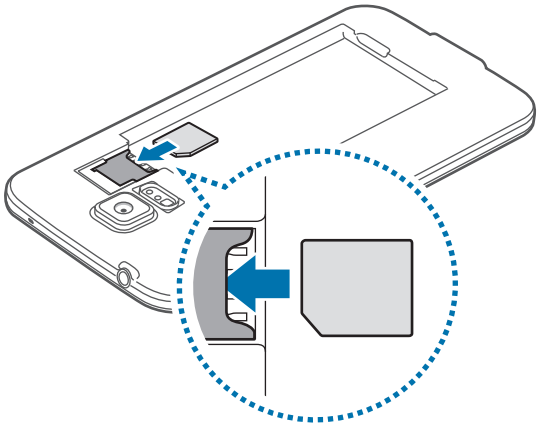

- Nie należy wkładać karty pamięci do gniazda karty SIM. Jeśli karta pamięci zakleszczy się w gnieździe karty SIM, należy oddać urządzenie do centrum serwisowego firmy Samsung w celu wyjęcia karty pamięci.
- Należy uważać, aby nie zgubić karty SIM lub USIM. Firma Samsung nie ponosi odpowiedzialności za wszelkie szkody lub problemy związane z zagubieniem lub kradzieżą kart.

3 Włóż baterię.

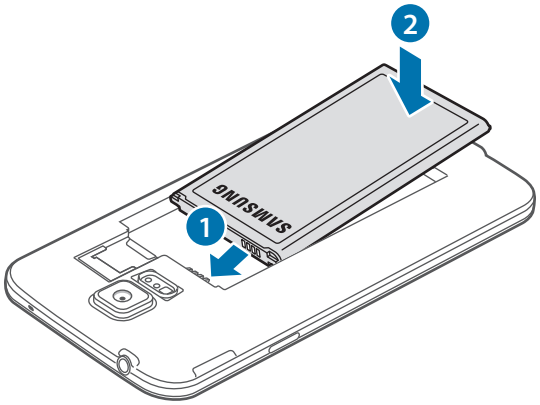

4 Załóż tylną pokrywę.

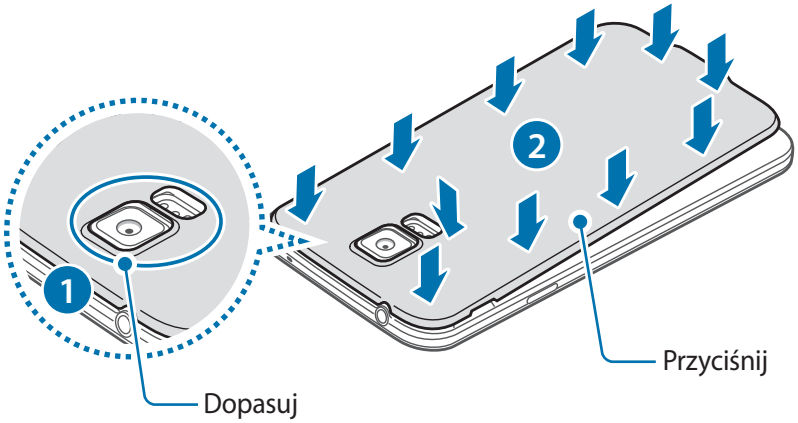

- Należy upewnić się, że tylna pokrywa jest szczelnie zamknięta.
- Należy korzystać wyłącznie z tylnych pokryw i akcesoriów zatwierdzonych przez firmę Samsung.

Wyjmowanie karty SIM lub USIM i baterii

1 Zdejmij tylną pokrywę.

2 Wyjmiij baterię.

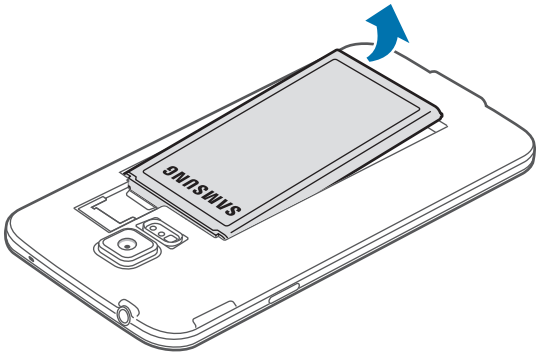

3 Naciśnij palcem kartę SIM lub USIM, a następnie wyjmij ją.

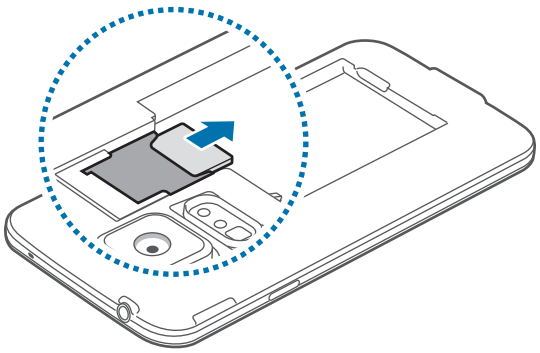

Ładowanie baterii

Przed pierwszym użyciem urządzenia należy naładować baterię za pomocą ładowarki. Baterię można także ładować po podłączeniu urządzenia kablem USB do komputera.

Należy używać wyłącznie ładowarek, baterii i kabli zatwierdzonych przez firmę Samsung. Używanie niezatwierdzonych ładowarek lub kabli może spowodować eksplozję baterii bądź uszkodzenie urządzenia.

- Gdy stan naładowania baterii jest niski, ikona baterii jest wyświetlana jako pusta.
- Po całkowitym rozładowaniu baterii urządzenia nie można włączyć nawet po podłączeniu go do ładowarki. Przed ponownym włączeniem urządzenia należy ładować wyczerpaną baterię przez kilka minut.
- Bateria może ulec szybkiemu rozładowaniu, jeśli jednocześnie używa się kilku aplikacji, aplikacji sieciowych lub takich, które wymagają połączenia z innym urządzeniem. Aby uniknąć zerwania połączenia z siecią lub zaniku zasilania podczas transmisji danych, należy używać tych aplikacji po naładowaniu baterii urządzenia do pełna.

1 Podłącz kabel USB do zasilacza USB.

2 Otwórz pokrywę złącza wielofunkcyjnego.

3 Aby użyć kabla USB, włóż wtyczkę kabla USB w prawą część złącza wielofunkcyjnego w sposób pokazany na poniższej ilustracji.

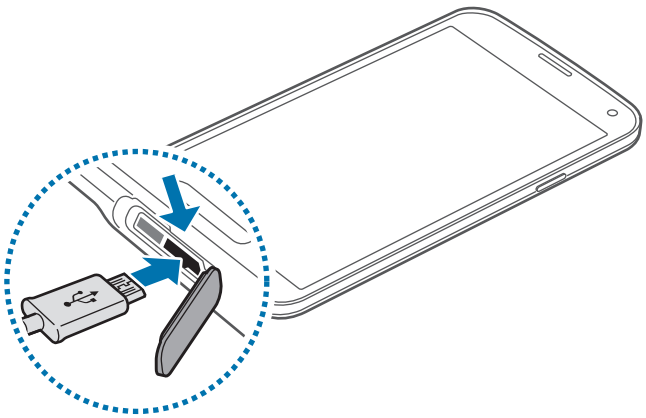

- Nieprawidłowe podłączenie ładowarki może spowodować poważne uszkodzenie urządzenia. Żadne uszkodzenia wynikające z nieprawidłowej obsługi nie są objęte gwarancją.
- Należy upewnić się, że tylna pokrywa i pokrywa złącza wielofunkcyjnego są szczelnie zamknięte, aby uniemożliwić dostęp wody i kurzu do urządzenia. Otwarte lub nieszczelne pokrywy mogą spowodować dostanie się wody i brudu do urządzenia i je uszkodzić.
- Należy być ostrożnym, aby nie zniszczyć ani nie odłączyć pokrywy złącza wielofunkcyjnego. Uszkodzenie lub zgubienie pokrywy może skutkować uszkodzeniami urządzenia spowodowanymi kontaktem z wodą.

4 Podłącz zasilacz USB do gniazdka elektrycznego.

- Z urządzenia można korzystać podczas ładowania, jednak powoduje to wydłużenie czasu ładowania baterii do pełna.
- Jeśli urządzenie jest zasilane z niestabilnego źródła zasilania, podczas ładowania baterii ekran dotykowy może nie działać. W takim przypadku należy odłączyć ładowarkę od urządzenia.
- Podczas ładowania urządzenie może się nagrzewać. Jest to normalne zjawisko, które nie powinno wpływać na trwałość ani wydajność urządzenia. Jeśli bateria nagrzeje się bardziej niż zwykle, ładowarka może przerwać ładowanie.
- Jeżeli ładowanie urządzenia nie przebiega prawidłowo, należy je zanieść wraz z ładowarką do centrum serwisowego firmy Samsung.

5 Po naładowaniu baterii do pełna odłącz urządzenie od ładowarki. Najpierw odłącz ładowarkę od urządzenia, a następnie odłącz ładowarkę od gniazdka elektrycznego.

Nie należy wyjmować baterii przed odłączeniem ładowarki. Może to spowodować uszkodzenie urządzenia.

Aby oszczędzać energię, ładowarka powinna być odłączona od zasilania, kiedy nie jest używana. Ładowarka nie jest wyposażona w przełącznik zasilania, dlatego dla oszczędności energii też należy ją odłączać od gniazdka elektrycznego, gdy nie jest używana. Ładowarka powinna znajdować się w pobliżu gniazdka elektrycznego i być łatwo dostępna podczas ładowania.

6 Zamknij pokrywę złącza wielofunkcyjnego.

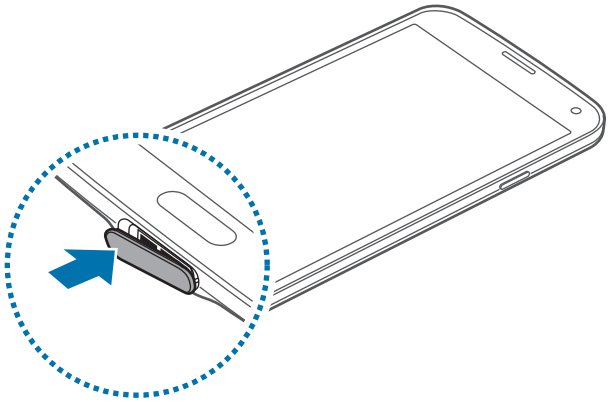

Uważaj, aby szczelnie zamknąć pokrywę złącza wielofunkcyjnego.

Ograniczanie zużycia energii baterii

Urządzenie zapewnia opcje ułatwiające oszczędzanie energii baterii. Zmieniając te opcje i wyłączając funkcje działające w tle, można wydłużyć czas używania urządzenia między kolejnymi ładowaniami:

- Gdy nie używasz urządzenia, przełącz je w tryb uśpienia, naciskając przycisk włączania/wyłączania.
- Zamknij niepotrzebne aplikacje w menedżerze zadań.
- Wyłącz funkcję Bluetooth.
- Wyłącz funkcję Wi-Fi.
- Wyłącz automatyczne synchronizowanie aplikacji.
- Skróć czas podświetlenia.
- Zmniejsz jasność ekranu.

Wkładanie karty pamięci

Urządzenie obsługuje karty pamięci o maksymalnej pojemności 128 GB. W zależności od producenta karty i jej typu niektóre karty mogą być niezgodne z urządzeniem.

- Niektóre karty pamięci mogą nie być w pełni zgodne z urządzeniem. Użycie niezgodnej karty pamięci może być przyczyną uszkodzenia urządzenia i samej karty, a także utraty zapisanych na karcie danych.
- Należy zachować ostrożność i wkładać kartę skierowaną właściwą stroną do góry.

- Urządzenie obsługuje karty pamięci z systemem plików FAT i exFAT. Jeżeli zostanie włożona karta pamięci sformatowana w innym systemie plików, na urządzeniu zostanie wyświetlony monit o jej ponowne formatowanie.
- Częste zapisywanie i usuwanie danych powoduje skrócenie trwałości kart pamięci.
- Po włożeniu karty pamięci do urządzenia katalog plików na karcie będzie widoczny w folderze **Moje pliki** → **Karta pamięci**.

1 Zdejmij tylną pokrywę.

2 Włóż kartę pamięci pozłacanymi stykami do dołu.

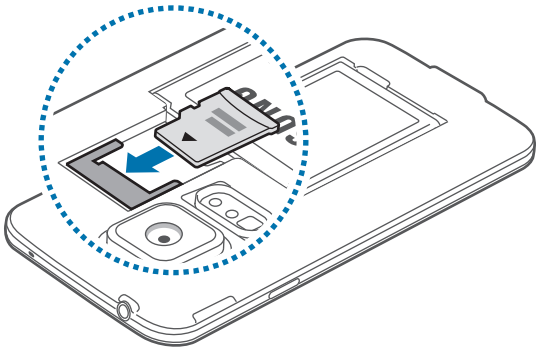

3 Załóż tylną pokrywę.

Wyjmowanie karty pamięci

W celu bezpiecznego wyjęcia karty pamięci należy ją najpierw odinstalować. Na ekranie startowym dotknij **Aplik.** → **Ustawienia** → **Pamięć** → **Karta pamięci** → **Odinstaluj**.

1 Zdejmij tylną pokrywę.

2 Wyciągnij kartę pamięci.

3 Załóż tylną pokrywę.

Nie należy wyjmować karty pamięci z urządzenia, gdy urządzenie odczytuje lub przesyła dane. Może to spowodować utratę bądź uszkodzenie danych lub uszkodzenie karty bądź urządzenia. Firma Samsung nie ponosi odpowiedzialności za straty wynikające z nieprawidłowego użycia uszkodzonych kart pamięci, w tym za utratę danych.

Formatowanie karty pamięci

Karta pamięci sformatowana w innym komputerze może być niezgodna z używanym urządzeniem. Kartę pamięci należy formatować w urządzeniu.

Na ekranie startowym dotknij **Aplik.** → **Ustawienia** → **Pamięć** → **Karta pamięci** → **Formatuj** → **FORMATUJ**.

Przed przystąpieniem do formatowania karty pamięci należy wykonać kopię zapasową wszystkich ważnych danych zapisanych na urządzeniu. Gwarancja producenta nie uwzględnia utraty danych w wyniku działań użytkownika.

Włączanie i wyłączanie urządzenia

Po pierwszym włączeniu urządzenia skonfiguruj je, wykonując polecenia wyświetlane na ekranie.

Naciśnij i przytrzymaj kilka sekund przycisk włączania/wyłączania, aby włączyć urządzenie.

Aby wyłączyć urządzenie, naciśnij i przytrzymaj przycisk włączania/wyłączania, a następnie dotknij **Wyłączanie zasilania**.

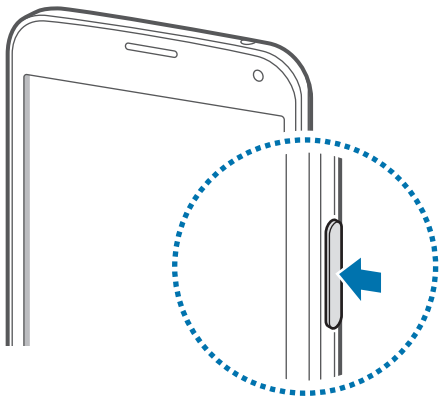

W miejscach, w których używanie urządzeń bezprzewodowych podlega określonym ograniczeniom, np. w samolotach i szpitalach, należy przestrzegać wszystkich widocznych ostrzeżeń i wskazówek udzielanych przez upoważniony personel.

Trzymanie urządzenia

Nie zasłaniać dłonią ani innymi przedmiotami miejsca, w którym znajduje się antena. Może to spowodować problemy z łącznością lub rozładowanie baterii.

Blokowanie i odblokowywanie urządzenia

Naciśnięcie przycisku włączania/wyłączania powoduje wyłączenie ekranu i przełączenie urządzenia w tryb blokady. Urządzenie blokuje się automatycznie, jeśli nie jest używane przez określony czas.

Aby odblokować urządzenie, naciśnij przycisk włączania/wyłączania lub przycisk ekranu startowego i przesuń palcem w dowolną stronę w obszarze ekranu odblokowania.

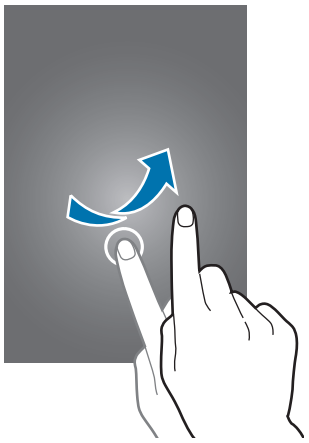

Kod służący do odblokowywania urządzenia można zmienić. Szczegółowe informacje znajdują się w części Zmiana metody blokowania ekranu.

Podstawowe informacje

Korzystanie z ekranu dotykowego

- Nie należy dopuszczać do zetknięcia się ekranu dotykowego z innymi urządzeniami elektrycznymi. Wyładowania elektrostatyczne mogą spowodować nieprawidłowe działanie ekranu dotykowego.
- Aby uniknąć uszkodzenia ekranu dotykowego, nie należy go dotykać ostrymi przedmiotami ani zbyt mocno naciskać palcami.

- Urządzenie może nie rozpoznawać dotyku w pobliżu krawędzi ekranu, które znajdują się poza obszarem sterowania dotykiem.
- Pozostawienie ekranu dotykowego w stanie bezczynności na długi czas może doprowadzić do wystąpienia powidoku (wypalenia ekranu) lub smużenia. Należy wyłączać ekran dotykowy, gdy urządzenia nie jest używane.
- Zalecana jest obsługa ekranu dotykowego za pomocą palców.

Dotknięcie

Aby otworzyć aplikację, wybrać opcję menu, nacisnąć przycisk wyświetlany na ekranie lub wprowadzić znak za pomocą klawiatury ekranowej, dotknij elementu palcem.

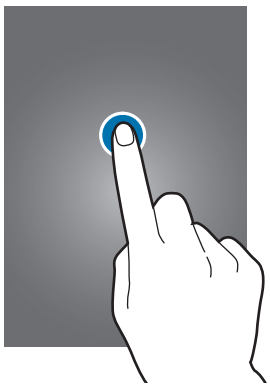

Dotknięcie i przytrzymanie

Dotknij elementu i przytrzymaj go ponad 2 sekundy, aby wyświetlić dostępne opcje.



Przeciąganie

Aby przenieść ikonę lub miniaturę, dotknij jej i przytrzymaj ją, a następnie przeciągnij w nowe miejsce.

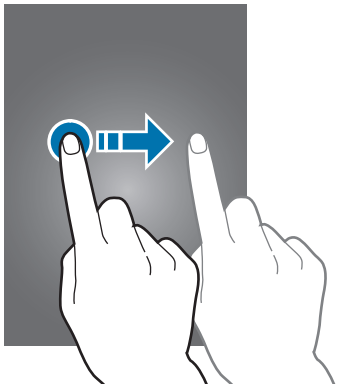

Dwukrotne dotknięcie

Dotknij dwukrotnie strony WWW lub obrazu, aby powiększyć jego część. Dotknij dwukrotnie jeszcze raz, aby powrócić do normalnego wyświetlania.

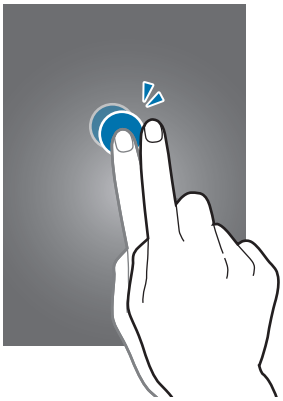

Przesuwanie

Przesuń palcem w lewo lub w prawo na ekranie startowym lub ekranie aplikacji, aby wyświetlić inny panel. Przesuń palcem w górę lub w dół, aby przewijać stronę WWW lub listę, jak np. kontakty.

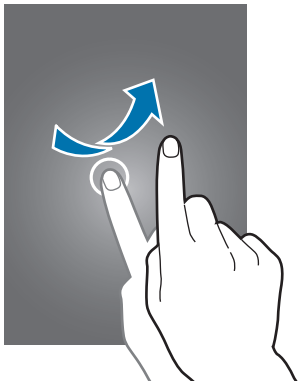

Rozsuwanie i zsuwanie palców

Odsuń od siebie dwa palce na stronie WWW, mapie lub obrazie, aby powiększyć część obszaru. Zsuń palce, aby pomniejszyć.

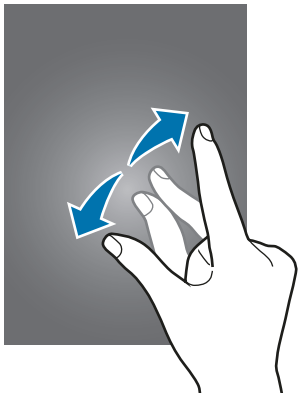

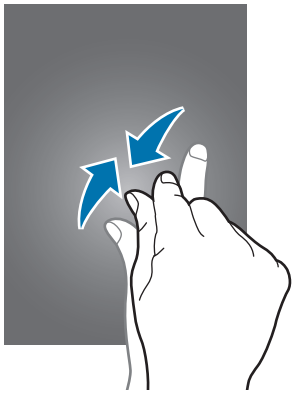

Ikony wskaźników

Ikony wyświetlane na pasku stanu informują o stanie urządzenia. W poniższej tabeli przedstawiono najczęściej spotykane ikony.

W niektórych aplikacjach u góry ekranu nie jest wyświetlany pasek stanu. Aby pasek stanu został wyświetlony, przeciągnij palcem w dół od górnej krawędzi ekranu.

Ikona	Znaczenie
	Brak sygnału
	Moc sygnału
R	Roaming (poza zwykłym obszarem usług operatora)
G	Połączenie z siecią GPRS
E	Połączenie z siecią EDGE
3G	Połączenie z siecią UMTS
H	Połączenie z siecią HSDPA
H+	Połączenie z siecią HSPA+
LTE	Połączenie z siecią LTE (dla modeli obsługujących usługę LTE)
	Połączono z siecią Wi-Fi
	Aktywna funkcja Bluetooth
	Włączona funkcja GPS
	Trwa połączenie
	Połączenie nieodebrane
	Włączono funkcję przeglądania w powietrzu
	Włączono funkcję inteligentnego wyświetlania lub inteligentnego wstrzymywania
	Nowa wiadomość SMS lub MMS

Ikona	Znaczenie
	Alarm włączony
	Włączony tryb cichy
	Włączony tryb wibracji
	Włączony tryb offline
	Wystąpił błąd lub należy zachować ostrożność
	Poziom naładowania baterii

Panele powiadomień i szybkich ustawień

Korzystanie z panelu powiadomień

Informacje o otrzymaniu nowych powiadomień, na przykład o wiadomościach lub nieodebranych połączeniach, są wyświetlane w postaci ikon wskaźników na pasku stanu. Jeśli chcesz dowiedzieć się więcej o ikonach, otwórz panel powiadomień i przeczytaj szczegółowe informacje.

Aby otworzyć panel powiadomień, przeciągnij pasek stanu w dół.

Aby zamknąć panel powiadomień, przeciągnij w górę palcem po ekranie.

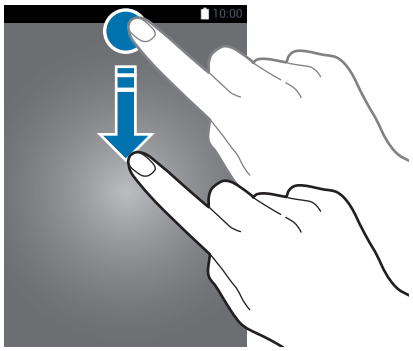

Na panelu powiadomień można korzystać z następujących funkcji.



Posługiwanie się panelem szybkich ustawień

Na panelu powiadomień jest dostępna pewna liczba przycisków szybkich ustawień. Jeśli chcesz zobaczyć więcej przycisków szybkich ustawień lub ich użyć, otwórz panel szybkich ustawień. Gdy panel szybkich ustawień jest otwarty, można włączać i wyłączać różne funkcje oraz konfigurować ustawienia.

Aby otworzyć panel szybkich ustawień, należy przeciągnąć pasek stanu w dół dwoma palcami.

Aby zamknąć panel szybkich ustawień, przeciągnij w górę palcem po ekranie.

Jeśli chcesz zmienić rozmieszczenie przycisków szybkich ustawień na panelu powiadomień, dotknij ✎, dotknij danego elementu i przytrzymaj go, a następnie przeciągnij go w inne miejsce.

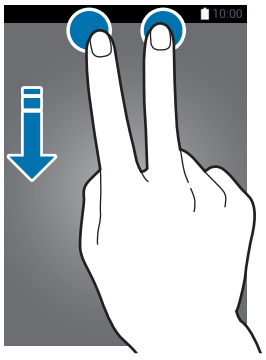

Ekran startowy i aplikacji

Ekran startowy

Ekran startowy jest punktem wyjściowym, z którego można uzyskać dostęp do wszystkich funkcji urządzenia. Są na nim wyświetlane widgety, skróty do aplikacji i inne elementy. Widgety to małe aplikacje, które wyświetlają informacje z aplikacji i umożliwiają dostęp do niektórych ich funkcji w wygodny sposób na ekranie startowym.

Ekran startowy może zawierać wiele paneli. Aby wyświetlić inne panele, przewiń w lewo albo w prawo. Szczegółowe informacje na temat dostosowania ekranu startowego zawiera Zarządzanie ekranem startowym i ekranem aplikacji.



Opcje ekranu startowego

Dotknij wolnego obszaru i przytrzymaj go lub zsuń palce na ekranie startowym, aby uzyskać dostęp do opcji na ekranie startowym.

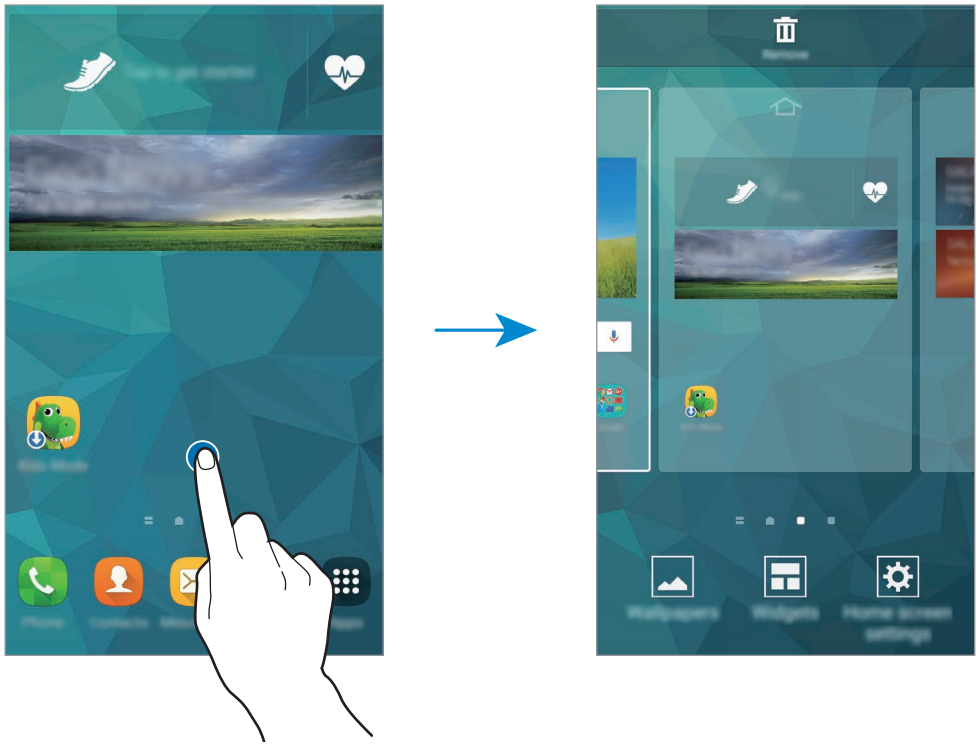

Flipboard Briefing

Ta funkcja umożliwia wyświetlanie najnowszych artykułów w różnych kategoriach. Ta funkcja umożliwia także bycie na bieżąco z interesującymi Cię wiadomościami.

1 Na ekranie startowym dotknij lub przeciągnij palcem w prawo, aby otworzyć **BRIEFING**.

2 Dotknij **START READING** w przypadku uruchamiania tej funkcji po raz pierwszy.

3 Przeciągnij w górę, aby przeglądać artykuły w każdej kategorii wiadomości.

Aby dezaktywować funkcję **Flipboard Briefing**, dotknij pustego obszaru na ekranie startowym i przytrzymaj go. Następnie dotknij **Ust. Ekranu głownego** i usuń zaznaczenie **Flipboard Briefing**.

Ekran aplikacji

Ekran aplikacji przedstawia ikony aplikacji, w tym także nowo zainstalowane aplikacje.

Na ekranie startowym dotknij **Aplik.**, aby otworzyć ekran aplikacji. Aby obejrzeć inne panele, przewiń w lewo lub w prawo lub wybierz wskaźnik ekranu u dołu ekranu. Szczegółowe informacje na temat dostosowania ekranu aplikacji zawiera Zarządzanie ekranem startowym i ekranem aplikacji.

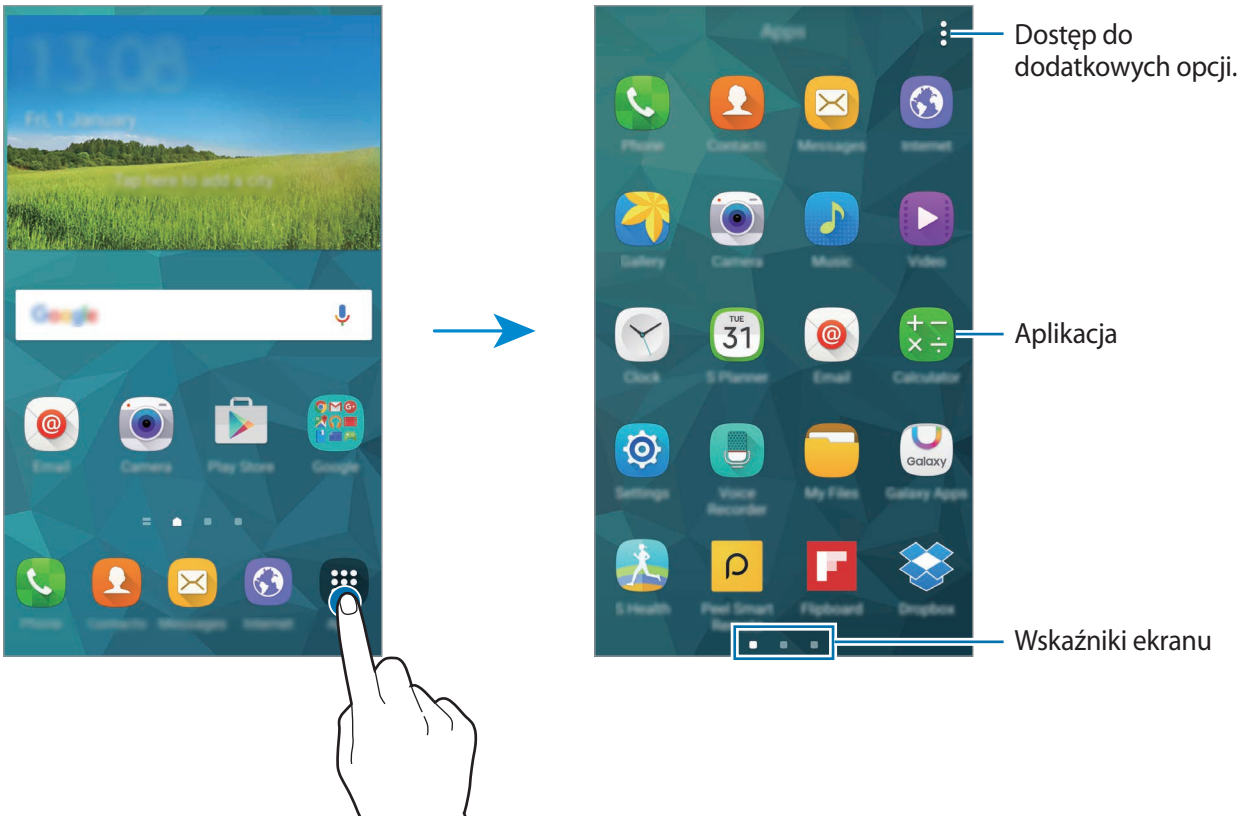

Otwieranie aplikacji

Na ekranie startowym lub ekranie aplikacji wybierz ikonę aplikacji, aby ją otworzyć.

Aby otworzyć listę ostatnio używanych aplikacji, dotknij i wybierz ikonę aplikacji, którą chcesz otworzyć.

Zamykanie aplikacji

Dotknij → , a następnie dotknij **ZAKOŃCZ** przy aplikacji, aby ją zamknąć. Aby zamknąć wszystkie uruchomione aplikacje, dotknij **ZAKOŃCZ**. Ewentualnie dotknij → .

Instalowanie lub odinstalowywanie aplikacji

Samsung GALAXY Apps

Ta aplikacja służy do kupowania oraz pobierania aplikacji do urządzeń firmy Samsung.

Dotknij **Galaxy Apps** na ekranie aplikacji.

Ta aplikacja może nie być dostępna w zależności od regionu i operatora sieci.

Instalowanie aplikacji

Możesz przeglądać aplikacje według kategorii lub dotknąć **SZUKAJ**, aby wyszukać słowo kluczowe.

Jeśli chcesz wyświetlić informacje o aplikacji, wybierz ją. Aby pobrać bezpłatne aplikacje, dotknij **INSTALUJ**. Jeśli aplikacja jest płatna, można ją kupić i pobrać, dotykając przycisku, na którym jest podana cena aplikacji.

Jeśli zostanie udostępniona nowa wersja zainstalowanej aplikacji, urządzenie domyślnie aktualizuje ją automatycznie. Jeśli chcesz zmienić domyślne ustawienie lub aktualizować aplikacje ręcznie, dotknij **WIĘCEJ** → **Ustawienia** → **Automatyczne aktualizowanie aplikacji**, a następnie wybierz opcję.

Sklep Play

Ta aplikacja służy do kupowania i pobierania aplikacji oraz gier, które działają na danym urządzeniu.

Dotknij **Sklep Play** na ekranie aplikacji.

Ta aplikacja może nie być dostępna w zależności od regionu i operatora sieci.

Instalowanie aplikacji

Aplikacje można przeglądać według kategorii lub wyszukiwać słowa kluczowe.

Jeśli chcesz wyświetlić informacje o aplikacji, wybierz ją. Aby pobrać bezpłatne aplikacje, dotknij **ZAINSTALUJ**. Jeśli aplikacja jest płatna, można ją kupić i pobrać, dotykając ceny i postępując według instrukcji wyświetlanych na ekranie.

Jeśli zostanie udostępniona nowa wersja zainstalowanej aplikacji, urządzenie domyślnie aktualizuje ją automatycznie. Jeśli chcesz zmienić domyślne ustawienie lub aktualizować aplikacje ręcznie, dotknij → **Ustawienia** → **Aktualizuj aplikacje automatycznie**, a następnie wybierz opcję.

Pobieranie sugerowanych aplikacji

Istnieje możliwość wyświetlania i pobierania aplikacji przeznaczonych na urządzenia Galaxy.

Na ekranie startowym dotknij widgetu **GALAXY Essentials** lub widgetu **GALAXY Gifts**, a następnie dotknij obok aplikacji.

Zarządzanie aplikacjami

Odinstalowywanie lub wyłączanie aplikacji

Jeśli chcesz wyłączyć domyślne aplikacje, na ekranie aplikacji dotknij → **Odinstaluj/wyłącz aplikacje**. na nazwie oznacza, że można ją wyłączyć. Wybierz aplikację i dotknij **WYŁĄCZ**.

Jeśli chcesz odinstalować pobrane aplikacje, na ekranie aplikacji dotknij → **Pobrane aplikacje** → → **Odinstaluj**. Możesz też na ekranie aplikacji dotknąć **Ustawienia** → **Menedżer aplikacji**, wybrać aplikację, a następnie dotknąć **ODINSTALUJ**.

Włączanie aplikacji

Na ekranie aplikacji dotknij ⋮ → **Pokaż wyłączone aplikacje**, wybierz aplikacje, a następnie dotknij **GOTOWE**.

Możesz też na ekranie aplikacji dotknąć **Ustawienia** → **Menedżer aplikacji** → **Wszystk. aplik.** → **Wyłączone**, wybrać aplikację, a następnie dotknąć **WŁĄCZ**.

- Ukrywanie aplikacji: ukrywanie aplikacji na ekranie aplikacji. Z ukrytych aplikacji nadal można korzystać.
- Wyłączanie aplikacji: domyślnych aplikacji nie można odinstalować z urządzenia, ale można je wyłączyć. Z wyłączonych aplikacji nie można korzystać.
- Odinstalowywanie aplikacji: pobrane aplikacje można odinstalować.

Wprowadzanie tekstu

Gdy wysyłasz wiadomości, tworzysz notatki itp., automatycznie wyświetlana jest klawiatura, aby można było wpisać tekst.

Tekst można wprowadzać tylko w niektórych językach. Aby wprowadzić tekst, należy zmienić język wprowadzania na jeden z obsługiwanych języków.

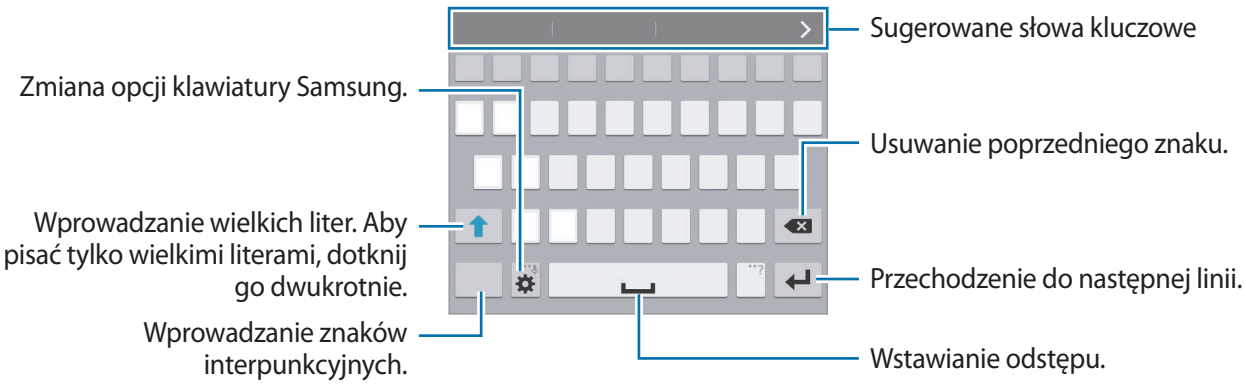

Ustawianie języków wpisywania

Dotknij ⚙ → **Wybór języków wpisywania**, a następnie wybierz języki, którymi chcesz się posługiwać. Jeśli masz wybrany więcej niż jeden język, możesz przełączać języki, przesuwając klawisz spacji w lewo lub w prawo.

Zmiana wyglądu klawiatury

Dotknij ⚙, wybierz język w sekcji **Języki wpisywania**, a następnie wybierz klawiaturę, której chcesz używać.

W **Klawiatura 3x4** do klawisza są przypisane trzy lub cztery znaki. Aby wprowadzić znak, dotykaj klawisza aż do wyświetlenia żądanego znaku.

Korzystanie z dodatkowych funkcji klawiatury

Dotknij i przytrzymaj ⚙, aby korzystać z opisanych poniżej funkcji. Zamiast ikony ⚙ mogą być wyświetlane inne ikony, w zależności od ostatnio używanej funkcji.

- 🎤: Głosowe wprowadzanie tekstu.

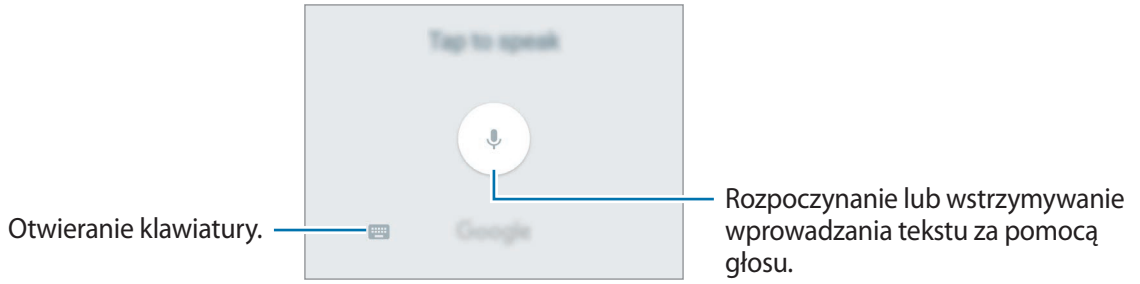

Upewnij się, że urządzenie jest połączone z siecią Wi-Fi lub siecią telefonii komórkowej przed rozpoczęciem korzystania z tej funkcji. Za korzystanie z tej funkcji za pomocą sieci telefonii komórkowej mogą zostać naliczone dodatkowe opłaty.

- 📋: Dodawanie elementu ze schowka.
- ⚙: Ustawianie opcji klawiatury.
- 😊: Wprowadzanie emotikon.
- ⌨: Włączanie ruchomej klawiatury. Klawiaturę można przemieszczać, przeciągając zakładkę.

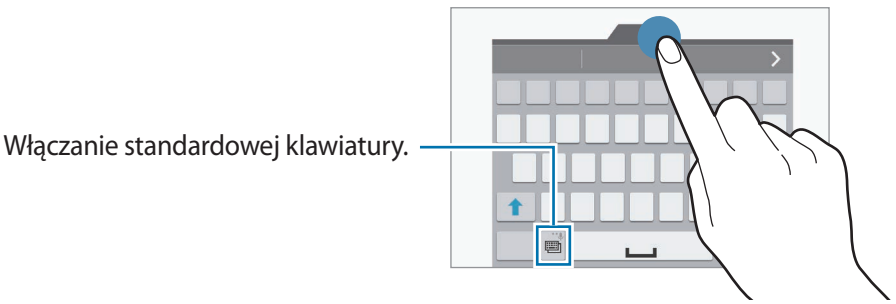

Kopiowanie i wklejanie

1 Dotknij tekstu i przytrzymaj na nim palec.

2 Przeciągnij lub , aby wybrać fragment tekstu, lub dotknij **Zaznacz wszystko**, aby wybrać cały tekst.

3 Dotknij **Kopiuj** lub **Wytnij**. Wybrany tekst zostaje skopiowany do schowka.

4 Umieść kursor w miejscu, gdzie tekst ma zostać wstawiony i dotknij → **Wklej**. Aby wkleić wcześniej skopiowany tekst, dotknij → **Schowek** i wybierz tekst.

Używanie funkcji oszczędzania energii

Tryb oszczędzania energii

Urządzenie zużywa mniej energii baterii, jeśli niektóre jego funkcje są wyłączone.

Na ekranie aplikacji dotknij **Ustawienia** → **Oszczędzanie energii** → **Tryb oszczędzania energii**, a następnie przeciągnij przełącznik **Tryb oszczędzania energii** w prawo. Możesz też włączyć tę funkcję, otwierając panel szybkich ustawień i dotykając **Oszcz.energii**.

Tryb bardzo niskiego zużycia energii

Jeśli urządzenie działa w tym trybie, energia baterii wystarcza na jeszcze dłużej. Zachowanie urządzenia w trybie maksymalnego oszczędzania energii jest następujące:

- Kolory są wyświetlane na ekranie jako odcienie szarości.
- Pozwala ograniczyć zakres dostępnych aplikacji wyłącznie do kluczowych i wybranych aplikacji.
- Gdy ekran jest wyłączony, transmisja danych przez połączenie komórkowe jest nieaktywna.
- Funkcje Wi-Fi i Bluetooth są nieaktywne.

Na ekranie aplikacji dotknij **Ustawienia** → **Oszczędzanie energii** → **Tryb bardzo niskiego zużycia energii** i przeciągnij przełącznik **Tryb bardzo niskiego zużycia energii** w prawo. Tę funkcję możesz też włączyć, otwierając panel szybkich ustawień i dotykając **B. nisk. zuż. en.**

Jeśli chcesz dodać aplikację do ekranu startowego, dotknij ⊕ i wybierz aplikację.

Jeśli chcesz usunąć aplikację z ekranu startowego, dotknij ⋮ → **Usuń**, wybierz aplikację ⊖, a następnie dotknij **OK**.

Aby zmienić ustawienia łączności sieciowej i inne, dotknij ⋮ → **Ustawienia**.

Jeśli chcesz wyłączyć funkcję maksymalnego oszczędzania energii, dotknij ⋮ → **Wył. Tryb b. nis. zuż. energii.**

Szacowany maksymalny czas czuwania oznacza przedział czasowy, który upłynie do rozładowania się baterii, jeżeli urządzenie nie będzie używane. Czas czuwania może być inny zależnie od ustawień urządzenia i warunków obsługi.

Uzyskiwanie dostępu do informacji pomocy

Aby uzyskać informacje pomocy dla aplikacji podczas korzystania z niej, dotknij ⋮ → **Pomoc**.

Aby uzyskać informacje pomocy na temat korzystania z urządzenia i aplikacji, na ekranie aplikacji dotknij **Ustawienia** → **Pomoc**.

- Niektóre aplikacje mogą nie obsługiwać tej funkcji.
- Upewnij się, że urządzenie jest połączone z siecią Wi-Fi lub siecią telefonii komórkowej przed rozpoczęciem korzystania z tej funkcji. Za korzystanie z tej funkcji za pomocą sieci telefonii komórkowej mogą zostać naliczone dodatkowe opłaty.

Personalizacja

Przełączanie na tryb ułatwień

Korzystanie z trybu ułatwień upraszcza korzystanie z urządzenia — stosowany jest prostszy wygląd, a ikony na ekranie startowym są większe. Istnieje możliwość uzyskiwania dostępu do najpopularniejszych aplikacji i często używanych ustawień, a także dodawania skrótów do ulubionych kontaktów.

Na ekranie aplikacji dotknij **Ustawienia** → **Tryb ułatwienia** → **Tryb ułatwienia**, wybierz aplikacje, które mają mieć prostszy układ, a następnie dotknij **GOTOWE**.

Aby powrócić do trybu standardowego, na ekranie startowym dotknij **Ustawienia ułatwień** → **Tryb ułatwienia** → **Tryb standardowy** → **GOTOWE**.

Zarządzanie skrótami

Jeśli chcesz dodać skrót do aplikacji do ekranu startowego, przewiń w lewo, dotknij ⊕, a następnie wybierz aplikację.

Jeśli chcesz dodać skrót do kontaktu na ekranie startowym, przewiń w prawo, dotknij 👤.

Jeśli chcesz usunąć skrót z ekranu startowego, dotknij ⋮ → **Edytuj**, wybierz aplikację lub kontakt z ⊖.

Zarządzanie ekranem startowym i ekranem aplikacji

Zarządzanie ekranem startowym

Dodawanie elementów

Dotknij aplikacji lub folderu na ekranie aplikacji, a następnie, przytrzymując ten element, przeciągnij go do ekranu startowego.

Jeśli chcesz dodać widget, dotknij pustego miejsca na ekranie startowym i je przytrzymaj, dotknij **Widgety**, dotknij widgetu i przytrzymaj go, a następnie przeciągnij do ekranu startowego.

Przenoszenie i usuwanie elementów

Dotknij elementu na ekranie startowym, a następnie, przytrzymując go, przeciągnij w nowe miejsce.

Jeśli chcesz przenieść element do innego panelu, przeciągnij go na bok ekranu.

Często używane aplikacje można przenieść do obszaru skrótów znajdującego się na dole ekranu startowego.

Jeśli chcesz usunąć element, dotknij elementu i go przytrzymaj. Następnie przeciągnij go do paska **Usuń**, który zostanie wyświetlony na górze ekranu.

Tworzenie folderu

1 Na ekranie startowym dotknij aplikacji, a następnie, przytrzymując, przeciągnij ją do paska **Utwórz katalog**, który zostanie wyświetlony na górze ekranu.

2 Wprowadź nazwę folderu.

3 Dotknij ⊕, wybierz aplikacje, które chcesz przenieść do folderu, a następnie dotknij **GOTOWE**.

Zarządzanie panelami

Jeśli chcesz dodać, przenieść lub usunąć panel, dotknij pustego miejsca na ekranie startowym i je przytrzymaj.

Aby dodać panel, przewiń w lewo do ostatniego panelu, a następnie dotknij +.

Aby przenieść panel, dotknij podglądu panelu, a następnie, przytrzymując, przeciągnij w nowe miejsce.

Aby usunąć panel, dotknij jego podglądu, a następnie, przytrzymując, przeciągnij do paska **Usuń** na górze ekranu.

Jeśli chcesz ustawić panel jako główny ekran startowy, dotknij ⌂.

Zarządzanie ekranem aplikacji

Ukrywanie aplikacji

Aplikacje, które są niepotrzebne na ekranie aplikacji, można ukryć.

Na ekranie aplikacji dotknij ⋮ → **Ukryj aplikacje**, wybierz aplikacje, a następnie dotknij **GOTOWE**.

Jeśli chcesz, aby ukryte aplikacje zostały wyświetlone, dotknij ⋮ → **Pokaż ukryte aplikacje**, wybierz aplikacje, a następnie dotknij **GOTOWE**.

Przenoszenie elementów

Na ekranie aplikacji dotknij ⋮ → **Edytuj**. Dotknij element i przytrzymaj go, a następnie przesuń w nowe miejsce.

Jeśli chcesz przenieść element do innego panelu, przeciągnij go na bok ekranu.

Jeśli chcesz przenieść element do nowego panelu, przeciągnij go do paska **Utwórz stronę**, który zostanie wyświetlony na górze ekranu.

Tworzenie folderów

1 Na ekranie aplikacji dotknij ⋮ → **Utwórz katalog**. Ewentualnie dotknij ⋮ → **Edytuj**, dotknij aplikacji i przytrzymaj ją, a następnie przeciągnij ją do obszaru **Utwórz katalog** wyświetlanego na górze ekranu.

2 Wprowadź nazwę folderu.

3 Dotknij ⊕, wybierz aplikacje, które chcesz przenieść do folderu, a następnie dotknij **GOTOWE**.

Zmiana metody blokowania ekranu

Istnieją różne sposoby blokowania ekranu, aby nikt poza użytkownikiem nie miał dostępu do jego osobistych informacji.

Na ekranie aplikacji dotknij **Ustawienia** → **Ekran blokady** → **Blokada ekranu**, a następnie wybierz metodę blokowania ekranu. Do odblokowania urządzenia wymagany jest kod odblokowania.

W przypadku zapomnienia kodu odblokowującego urządzenie należy się udać do centrum serwisowego firmy Samsung w celu zresetowania kodu.

Symbol

Narysuj wzór, łącząc ze sobą co najmniej cztery kropki, a następnie narysuj ponownie wzór, aby go zweryfikować. Skonfiguruj zapasowy kod PIN, aby móc odblokować ekran w przypadku, gdy zapomnisz wzoru.

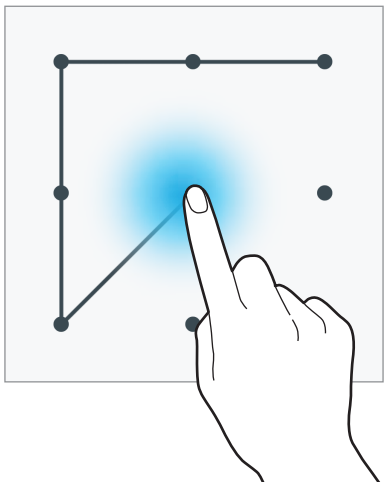

Odcisk palca

Zarejestruj swoje odciski palców, aby odblokować ekran. Szczegółowe informacje znajdują się w części Skaner odcisków palców.

Kod PIN

PIN zawiera tylko cyfry. Wpisz co najmniej cztery cyfry, a następnie podaj ponownie kod, aby go zweryfikować.

Hasło

Hasło zawiera litery i cyfry. Wpisz co najmniej cztery znaki, w tym cyfry i symbole, a następnie podaj ponownie hasło, aby je zweryfikować.

Ustawianie tapety

Dowolny obraz lub zdjęcie zapisane w urządzeniu można ustawić jako tapetę ekranu startowego lub ekranu blokady.

1 Na ekranie aplikacji dotknij **Ustawienia** → **Tapeta**. Można też dotknąć wolnego obszaru na ekranie startowym i je przytrzymać, a następnie dotknąć **Tapety**.

2 Wybierz ekran, który chcesz zmienić lub do którego chcesz zastosować tapetę.

3 Przewijając w lewo lub w prawo zdjęcia wyświetlone na dole ekranu, wybierz jedno z nich.

Aby wybrać zdjęcia zrobione aparatem urządzenia lub inne zdjęcia, dotknij **Z Galerii**.

4 Dotknij **USTAW JAKO TAPETĘ** lub **GOTOWE**.

Zmiana dzwonków

Dzwonki połączeń przychodzących i powiadomień można zmieniać.

Na ekranie aplikacji dotknij **Ustawienia** → **Dźwięki i powiadomienia**.

Aby ustawić dzwonek połączeń przychodzących, dotknij **Dzwonki**, wybierz dzwonek, a następnie dotknij **OK**. Jeśli chcesz użyć jako dzwonka utworu, który masz zapisany w urządzeniu lub na koncie, dotknij **DODAJ**.

Aby ustawić dzwonek powiadomień, dotknij **Dzwonek powiadomienia**, wybierz dzwonek, a następnie dotknij **OK**.

Konfiguracja kont

Dodawanie kont

Niektóre aplikacje używane na urządzeniu działają pod warunkiem zarejestrowania konta. Utworzenie kont pozwala w pełni korzystać z funkcji urządzenia.

Na ekranie aplikacji dotknij **Ustawienia** → **Konta** → **Dodaj konto** i wybierz usługę konta. Postępuj zgodnie z instrukcjami wyświetlanymi na ekranie, aby zakończyć konfigurację konta.

Jeśli chcesz zsynchronizować zawartość z kontami, wybierz konto i zaznacz elementy, które mają zostać zsynchronizowane.

Usuwanie kont

Na ekranie aplikacji dotknij **Ustawienia** → **Konta**, wybierz konto, a następnie dotknij polecenia ⋮ → **Usuń konto**.

Przenoszenie kontaktów z innych urządzeń na swoje urządzenie

Przenoszenie kontaktów za pomocą aplikacji Samsung Smart Switch

Można przesłać kontakty z poprzedniego urządzenia na nowe urządzenie za pomocą aplikacji Smart Switch (na telefony komórkowe i komputery). Aby uzyskać więcej informacji, odwiedź witrynę www.samsung.com/smartswitch.

Funkcja Samsung Smart Switch nie działa na niektórych urządzeniach i komputerach.

Korzystanie z aplikacji Smart Switch Mobile

Ta aplikacja pozwala przesyłać kontakty z poprzednio używanego iPhone'a lub urządzenia z systemem Android na nowe urządzenie. Aplikację można pobrać ze sklepu **Galaxy Apps** lub **Sklep Play**.

1 Na urządzeniu dotknij **Smart Switch**.

2 Na urządzeniu wybierz odpowiednią dla poprzedniego typu urządzenia opcję i postępuj zgodnie z instrukcjami wyświetlanymi na ekranie.

Jeśli poprzednio używane urządzenie to urządzenie z systemem Android, należy upewnić się, że w urządzeniu zainstalowano aplikację Smart Switch Mobile. Więcej informacji znajduje się w pomocy.

Korzystanie z aplikacji Smart Switch za pomocą komputerów

Ta funkcja pozwala importować kopię zapasową kontaktów (z urządzeń przenośnych wybranych producentów) z komputera do urządzenia. Aplikację można pobrać z witryny www.samsung.com/smartswitch.

1 Zapisz na komputerze kopię zapasową kontaktów ze starego urządzenia. Szczegółowych informacji może udzielić producent urządzenia.

2 W komputerze uruchom aplikację Smart Switch.

3 Podłącz swoje aktualne urządzenie do komputera kablem USB.

4 Na komputerze kliknij nazwę producenta starego urządzenia i przenieś kontakty do nowego urządzenia, postępując zgodnie z instrukcjami wyświetlanymi na ekranie.

Przenoszenie kontaktów za pomocą programu Samsung Kies

Aby przywrócić kontakty na urządzeniu, można za pomocą programu Samsung Kies zaimportować kopię zapasową kontaktów z komputera. Kopię zapasową kontaktów można także wykonać na komputerze za pomocą aplikacji Samsung Kies. Szczegółowe informacje znajdują się w części Łączenie z programem Samsung Kies.

Łączność sieciowa

Podłączanie do sieci komórkowej

Gdy sieć Wi-Fi nie jest dostępna, można korzystać z Internetu w urządzeniu za pośrednictwem sieci komórkowej.

Na ekranie aplikacji dotknij **Ustawienia** → **Licznik danych**, a następnie zaznacz **Sieć komórkowa**. Ewentualnie otwórz panel szybkich ustawień i dotknij **Sieć komórkowa**, aby włączyć tę funkcję.

Podłączanie do sieci Wi-Fi

Urządzenie można połączyć z siecią Wi-Fi, aby korzystać z Internetu lub udostępniać pliki multimedialne innym urządzeniom. Opis dodatkowych opcji zawiera część Wi-Fi.

- Urządzenie wykorzystuje częstotliwość niezharmonizowaną i jest przeznaczone do użytku we wszystkich krajach europejskich. Sieci WLAN można używać w UE bez ograniczeń w budynkach, jednak nie wolno korzystać z tej sieci na zewnątrz budynków.
- Gdy nie używasz funkcji Wi-Fi, wyłącz ją, aby oszczędzać energię baterii.

1 Na ekranie aplikacji dotknij **Ustawienia** → **Wi-Fi**. Ewentualnie otwórz panel szybkich ustawień, a następnie dotknij i przytrzymaj **Wi-Fi**.

2 Przeciągnij przełącznik **Wi-Fi** w prawo.

3 Wybierz sieć z listy wykrytych sieci Wi-Fi. Sieci, w których jest wymagane podanie hasła, są wyświetlane z ikoną kłódki.

4 Dotknij **POŁĄCZ**. Po połączeniu urządzenia z siecią Wi-Fi każde następne połączenie zostanie nawiązane automatycznie po wykryciu tej sieci.

Dodawanie sieci Wi-Fi

Jeśli żądana sieć nie pojawia się na liście sieci, dotknij **Dodaj sieć Wi-Fi** w dolnej części listy sieci. Wprowadź nazwę sieci w polu **SSID sieci**, wybierz typ zabezpieczenia i wprowadź hasło, jeśli nie jest to sieć otwarta, a następnie dotknij **POŁĄCZ**.

Usuwanie sieci Wi-Fi z pamięci

Można usunąć dane każdej sieci (łącznie z bieżącą), która była używana, aby urządzenie nie nawiązywało z nią automatycznie połączenia. Wybierz sieć z listy sieci, a następnie dotknij **ZAPOMNIJ**.

Korzystanie z Akceleratora pobierania

Ta funkcja przyspiesza pobieranie dużych plików, wykorzystując do tego jednocześnie sieć Wi-Fi i sieć komórkową. Przed rozpoczęciem korzystania z tej funkcji upewnij się, że funkcje transmisji danych sieci komórkowych i sieci Wi-Fi są włączone. Mocny sygnał Wi-Fi sprawia, że pobieranie jest szybsze.

Na ekranie aplikacji dotknij **Ustawienia** → **Przyspieszenie pobierania**, a następnie przeciągnij przełącznik **Przyspieszenie pobierania** w prawo. Alternatywnie – otwórz panel szybkich ustawień i dotknij **Przysp. pobieran.**, aby wyłączyć tę funkcję.

- Ta funkcja może nie być obsługiwana przez niektóre urządzenia.
- Za pobieranie plików za pośrednictwem sieci telefonii komórkowej mogą zostać naliczone dodatkowe opłaty.
- Podczas pobierania dużych plików urządzenie może się nagrzewać. Jeśli temperatura urządzenia przekroczy ustawiony poziom, funkcja zostanie wyłączona.
- Niestabilność sygnałów sieci może negatywnie wpłynąć na szybkość i wydajność tej funkcji.
- Jeśli sieć Wi-Fi i połączenia z sieciami komórkowymi mają znacząco różną szybkość transmisji danych, na urządzeniu może być używane tylko najszybsze połączenie.
- Ta funkcja obsługuje protokół HTTP (Hypertext Transmission Protocol) w wersji 1.1 oraz protokół HTTPS (Hypertext Transmission Protocol Secure). Tej funkcji nie można używać w przypadku innych protokołów, takich jak FTP.

Inteligentne przełączanie sieci

Ta funkcja umożliwia utrzymywanie stabilnego połączenia sieciowego m.in. podczas przeglądania stron WWW i pobierania plików. Przed rozpoczęciem korzystania z tej funkcji upewnij się, że funkcje transmisji danych sieci komórkowych i sieci Wi-Fi są włączone.

Za korzystanie z tej funkcji za pomocą sieci telefonii komórkowej mogą zostać naliczone dodatkowe opłaty.

Na ekranie aplikacji dotknij **Ustawienia** → **Wi-Fi**, a następnie zaznacz **Inteligentne przełączanie sieci**. Urządzenie będzie automatycznie przełączane z sieci Wi-Fi na sieć komórkową, gdy sygnał sieci Wi-Fi osłabnie lub straci stabilność. Gdy sygnał sieci Wi-Fi odzyska moc, urządzenie z powrotem zostanie przełączone z sieci komórkowej na sieć Wi-Fi.

Udostępnianie Internetu i korzystanie z routerów Wi-Fi

Informacje o udostępnianiu Internetu i routerach Wi-Fi

Dzięki tej funkcji można udostępniać transmisję danych sieci komórkowych komputerom lub innym urządzeniom, jeśli inne połączenie z Internetem jest niedostępne. Połączenia można nawiązywać za pomocą funkcji Wi-Fi, USB lub Bluetooth.

Za korzystanie z tej funkcji mogą być naliczane dodatkowe opłaty.

Korzystanie z routera Wi-Fi

Urządzenie może pełnić funkcję routera Wi-Fi, co umożliwia udostępnianie transmisji danych sieci komórkowych innym urządzeniom.

Przed rozpoczęciem korzystania z tej funkcji

- Upewnij się, że funkcja Wi-Fi jest wyłączona.
- Upewnij się, że w urządzeniu jest włączona transmisja danych poprzez sieć komórkową.

1 Na ekranie aplikacji dotknij **Ustawienia** → **Udostępnianie internetu** → **Router Wi-Fi**.

2 Przeciągnij przełącznik **Router Wi-Fi w** w prawo.

- Ikona zostanie wyświetlone na pasku stanu. Twoje urządzenie będzie wyświetlane na liście sieci Wi-Fi w innych urządzeniach.
- Aby ustawić hasło punktu dostępu, dotknij → **Konfiguruj router** i wybierz poziom zabezpieczeń. Następnie wpisz hasło i dotknij **ZAPISZ**.

3 Na ekranie drugiego urządzenia wyszukaj i wybierz swoje urządzenie na liście sieci Wi-Fi.

4 Podłączone urządzenie zostanie połączone z Internetem za pośrednictwem transmisji danych sieci komórkowych.

Korzystanie z routera USB

Ta funkcja umożliwia udostępnianie transmisji danych sieci komórkowych na urządzeniu komputerowi za pomocą kabla USB.

1 Na ekranie aplikacji dotknij **Ustawienia** → **Udostępnianie internetu**.

2 Podłącz urządzenie do komputera kablem USB.

3 Zaznacz **Router USB**.

Ikona zostanie wyświetlona na pasku stanu po połączeniu dwóch urządzeń.

4 Na komputerze możliwe będzie korzystanie z transmisji danych sieci komórkowych udostępnionej z urządzenia.

Korzystanie z routera Bluetooth

Istnieje możliwość udostępnienia za pośrednictwem funkcji Bluetooth transmisji danych sieci komórkowych na urządzeniu połączonym komputerom i innym urządzeniom.

Przed rozpoczęciem korzystania z tej funkcji

- Upewnij się, że urządzenia połączone są za pomocą funkcji Bluetooth. Szczegółowe informacje znajdują się w części Bluetooth.
- Upewnij się, że komputer, z którym nawiązano połączenie, obsługuje funkcję Bluetooth.

1 Na ekranie aplikacji urządzenia dotknij **Ustawienia** → **Udostępnianie internetu**.

2 Zaznacz **Router Bluetooth**.

3 Na podłączonym urządzeniu otwórz ekran ustawień Bluetooth i dotknij ⚙ → **Dostęp do Internetu**.

Ikona ✻ zostanie wyświetlona na pasku stanu po połączeniu dwóch urządzeń.

4 Podłączone urządzenie zostanie połączone z Internetem za pośrednictwem transmisji danych sieci komórkowych.

Metody połączenia mogą się różnić w zależności od połączonych urządzeń.

Ruchy i funkcje ułatwień obsługi

Ruchy sterujące

Zbyt silne potrząsanie urządzeniem lub uderzanie w nie może spowodować niezamierzone efekty. Należy o tym pamiętać podczas sterowania.

Przeglądanie

Na ekranie aplikacji dotknij **Ustawienia** → **Ruchy i gesty** → **Przeglądanie**, a następnie przeciągnij przełącznik **Przeglądanie** w prawo.

Przewijaj strony lub listy, przesuwając rękę nad czujnikiem w kierunku, w którym chcesz przewijać.

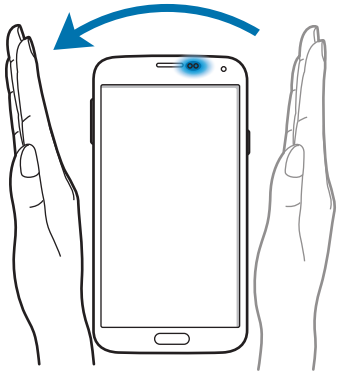

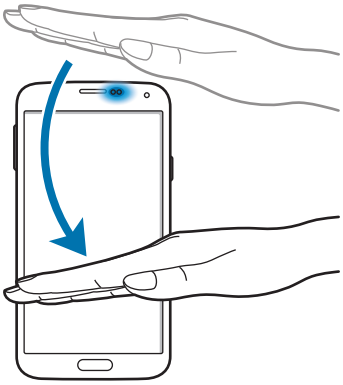

Bezpośrednie połączenie

Na ekranie aplikacji dotknij **Ustawienia** → **Ruchy i gesty** → **Bezpośrednie połączenie**, a następnie przeciągnij przełącznik **Bezpośrednie połączenie** w prawo.

Po wyświetleniu danych dotyczących połączenia, wiadomości lub kontaktu podnieś urządzenie i przytrzymaj je w pobliżu ucha, aby wykonać połączenie głosowe.



Inteligentne powiadomienie

Na ekranie aplikacji dotknij **Ustawienia** → **Ruchy i gesty** → **Inteligentne powiadomienie**, a następnie przeciągnij przełącznik **Inteligentne powiadomienie** w prawo.

Gdy urządzenie — które było nieaktywne przez pewien czas lub miało wyłączony ekran — zostanie podniesione, będzie wibrować, gdy są nieodebrane połączenia lub nowe wiadomości.



Wycisz/wstrzymaj

Na ekranie aplikacji dotknij **Ustawienia** → **Ruchy i gesty** → **Wycisz/wstrzymaj**, a następnie przeciągnij przełącznik **Wycisz/wstrzymaj** w prawo.

Umieszczanie dłoni na ekranie

Zakrycie ekranu dłonią powoduje wyciszenie przychodzących połączeń lub alarmów albo wstrzymanie odtwarzania pliku multimedialnego.

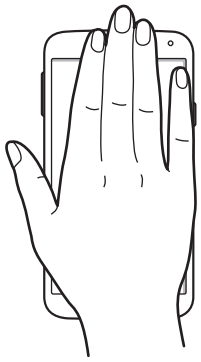

Przewrócenie urządzenia

Odwrócenie urządzenia powoduje wyciszenie przychodzących połączeń lub alarmów albo wstrzymanie odtwarzania pliku multimedialnego.

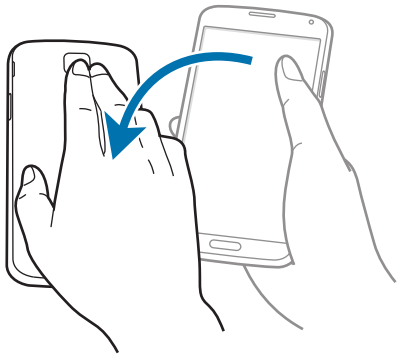

Inteligentne wstrzymywanie

Odtwarzanie jest automatycznie wstrzymywane, gdy odwrócisz wzrok od ekranu. Odtwarzanie zostanie wznowione, kiedy ponownie spojrzysz na ekran.

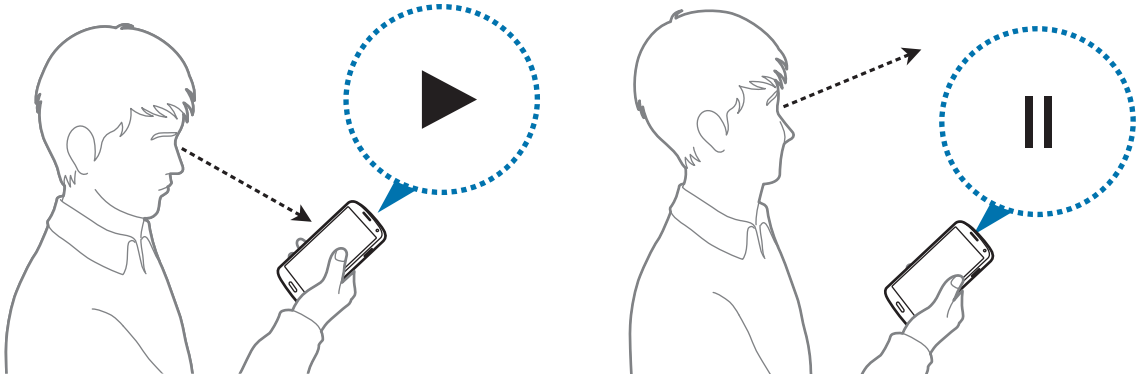

Przeciągnij dłonią, aby przechwycić

Na ekranie aplikacji dotknij **Ustawienia** → **Ruchy i gesty** → **Przeciągnij dłonią, aby przechwycić**, a następnie przeciągnij przełącznik **Przeciągnij dłonią, aby przechwycić** w prawo.

Przystaw bok dłoni do ekranu i przeciągnij nim przez ekran od prawej do lewej strony lub odwrotnie, aby wykonać zrzut ekranu. Obraz zostanie zapisany w folderze **Galeria** → ☰ → **Album** → **Screenshots**.

W niektórych aplikacjach nie można zapisać zrzutu ekranu.

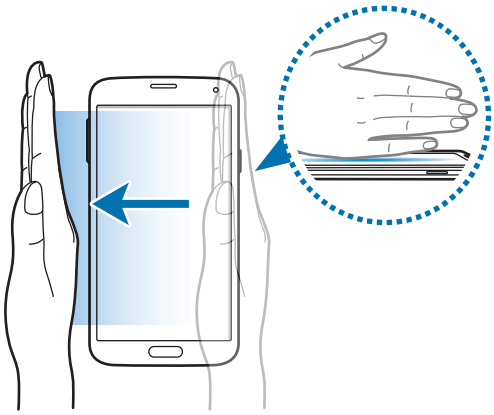

Air View

Ta funkcja służy do wykonywania różnych funkcji podczas przesuwania palcem nad ekranem. Wskazanie ekranu powoduje wyświetlenie podglądu zawartości lub informacji w wyskakującym okienku.

Na ekranie aplikacji dotknij **Ustawienia** → **Air View**, a następnie przeciągnij przełącznik **Air View** w prawo.

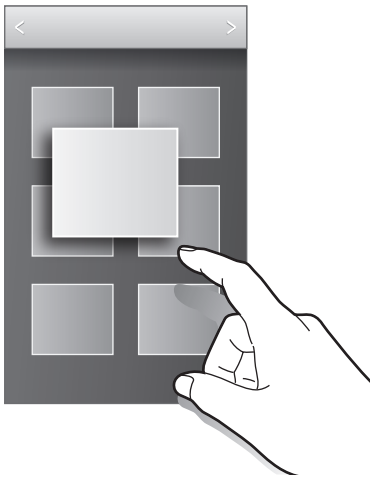

Wiele okien

Informacje o funkcji Wiele okien

Funkcja ta umożliwia wyświetlanie na ekranie dwóch działających aplikacji równocześnie. Tej funkcji można użyć do wyświetlania wiadomości e-mail lub korzystania z Internetu podczas wyświetlania filmu.

Uruchamianie funkcji Wiele okien

1 Na ekranie aplikacji dotknij **Ustawienia** → **Wiele okien**, a następnie przeciągnij przełącznik **Wiele okien** w prawo. Ewentualnie otwórz panel szybkich ustawień i dotknij **Wiele okien**, aby włączyć tę funkcję.

2 Dotknij i przytrzymaj , aby otworzyć zasobnik funkcji Wiele okien.

3 Dotknij ikony aplikacji i przytrzymaj ją, a następnie przeciągnij z zasobnika na ekran. Następnie przeciągnij kolejną ikonę aplikacji do nowej lokalizacji na ekranie.

Ikony aplikacji oznaczone można otworzyć jednocześnie w oddzielnych oknach na ekranie.

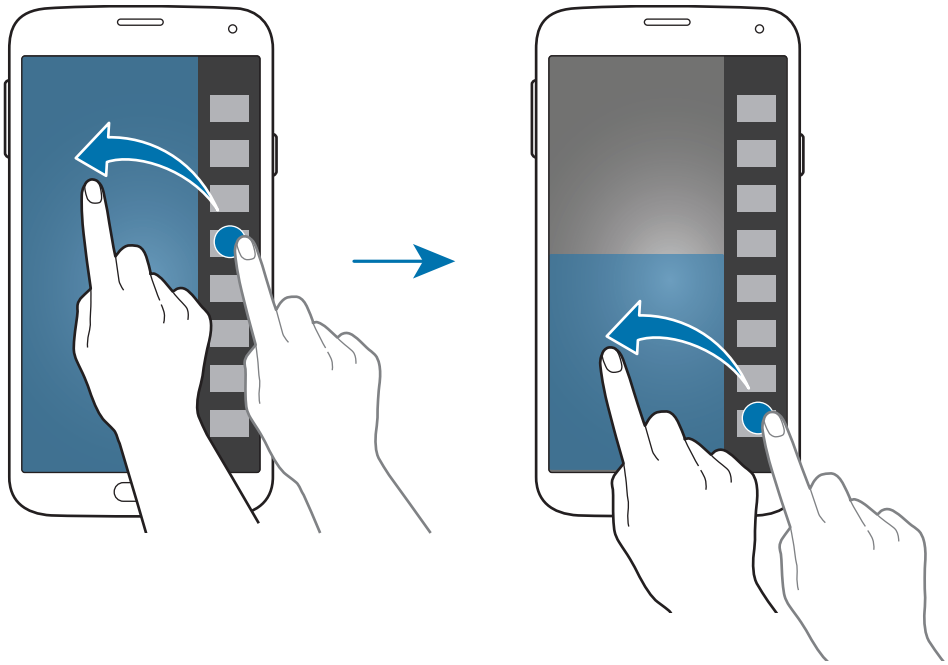

Tworzenie kombinacji funkcji Wiele okien

Ta funkcja służy do zapisywania kombinacji działających w danej chwili aplikacji Wiele okien.

1 Uruchom dwie aplikacje na ekranie podzielonym funkcji Wiele okien.

2 Otwórz zasobnik funkcji Wiele okien i dotknij → **Utwórz**.

Bieżąca kombinacja funkcji Wiele okien zostanie dodana do paska funkcji Wiele okien.

Dostosowywanie rozmiaru okna

Przeciągając okrąg dzielący dwa okna aplikacji w górę i w dół, można regulować wielkość okien.

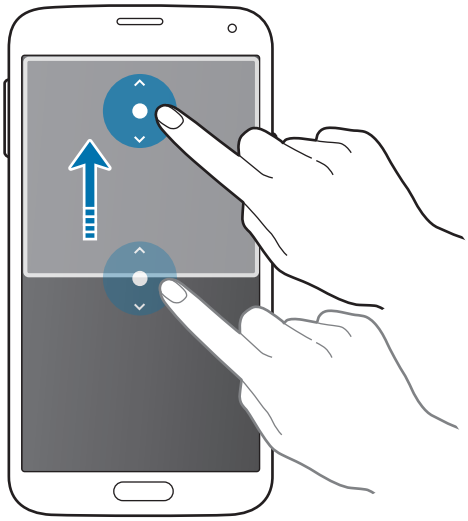

Korzystanie z opcji funkcji Wiele okien

Podczas korzystania z aplikacji Wiele okien wybierz okno aplikacji, a dookoła niego wyświetlona zostanie niebieska ramka. Dotknij okręgu pomiędzy oknami aplikacjami, aby uzyskać dostęp do następujących opcji:

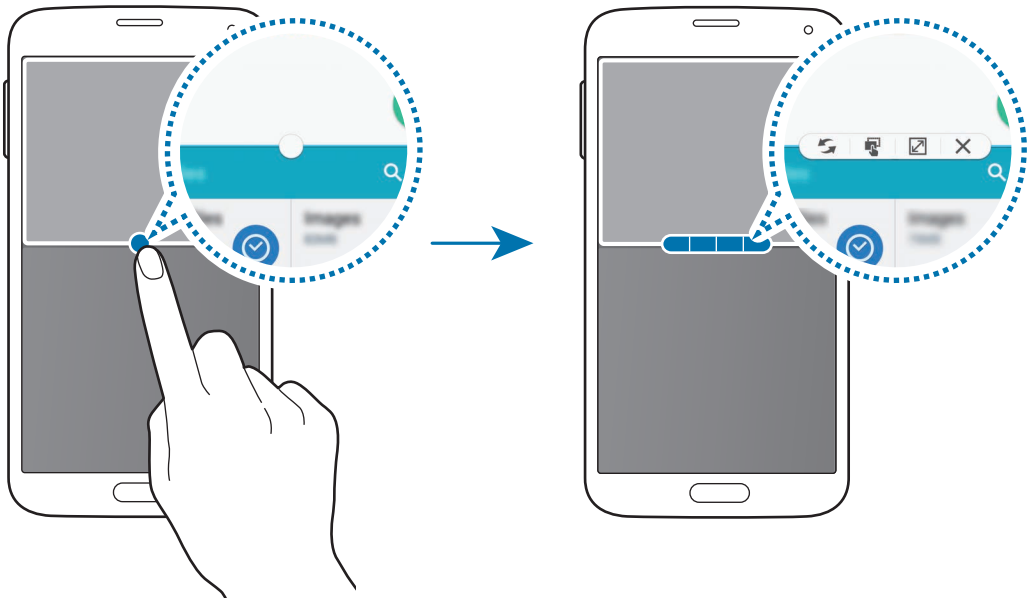

- : Przełączanie lokalizacji pomiędzy aplikacjami funkcji Wiele okien.

- : Przeciąganie tekstu lub skopiowanych obrazów z jednego okna i upuszczanie ich w innym oknie. Dotknij elementu w wybranym oknie i przeciągnij go, przytrzymując, do lokalizacji w innym oknie.

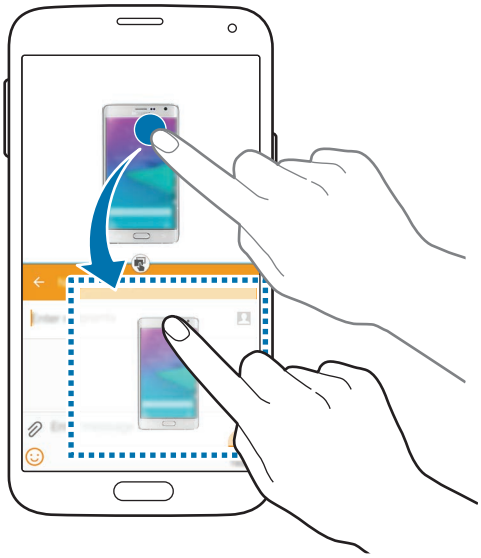

Niektóre aplikacje mogą nie obsługiwać tej funkcji.

- : Maksymalizacja okna.
- : Zamykanie aplikacji.

Zmiana rozmieszczenia aplikacji w zasobniku Wiele okien

W zasobniku Wiele okien można zmieniać rozmieszczenie aplikacji.

1 Na ekranie aplikacji dotknij **Ustawienia** → **Wiele okien**, a następnie przeciągnij przełącznik **Wiele okien** w prawo. Ewentualnie otwórz panel szybkich ustawień i dotknij **Wiele okien**, aby włączyć tę funkcję.

2 Otwórz zasobnik Wiele okien i dotknij → **Edytuj**.

Na urządzeniu wyświetlone zostaną dostępne aplikacje, z których można korzystać w zasobniku Wiele okien.

3 Dotknij aplikacji i przeciągnij ją, przytrzymując, do zasobnika Wiele okien.

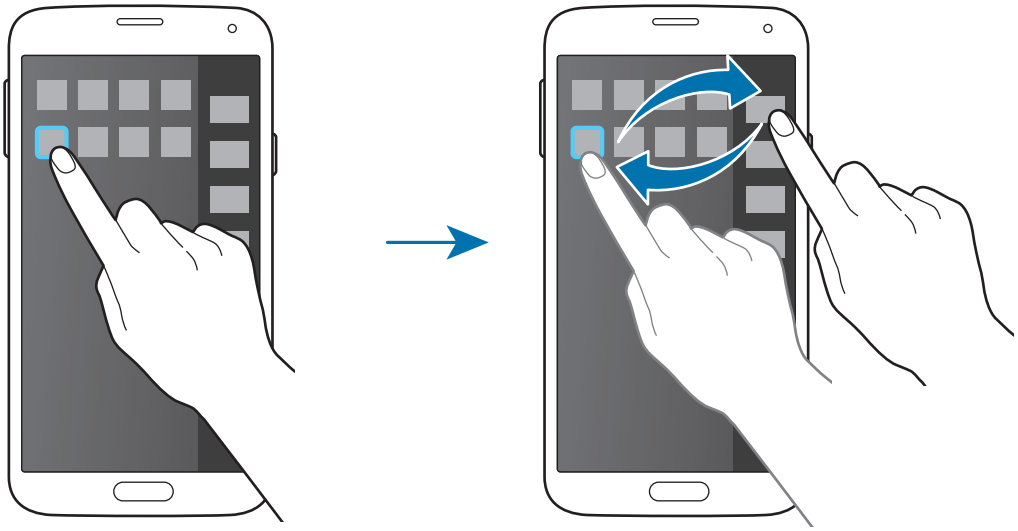

4 Dotknij **OK**.

Przybornik

Za pomocą ikony przybornika można łatwo uruchamiać różne aplikacje podczas korzystania z innych aplikacji.

Na ekranie aplikacji dotknij **Ustawienia** → **Przybornik**, a następnie przeciągnij przełącznik **Przybornik** w prawo. Można również otworzyć panel szybkich ustawień i dotknąć **Przybornik**, aby go włączyć. Na ekranie zostanie wyświetlony symbol .

Aby uruchomić aplikację, dotknij i wybierz aplikację.

Aby przenieść ikonę przybornika, dotknij i przeciągnij ją w nowe miejsce.

Aby zmienić zawartość przybornika, dotknij , a następnie przeciągnij, przytrzymując, do **Edit**.

Aby ukryć ikonę przybornika, dotknij , a następnie przeciągnij, przytrzymując, do **Usuń**.

Obsługa jedną ręką

Włączenie trybu obsługi jedną ręką pozwala na wygodne obsługiwanie urządzenia jedną ręką.

Na ekranie aplikacji dotknij **Ustawienia** → **Obsługa jedną ręką**, a następnie przeciągnij przełącznik **Obsługa jedną ręką** w prawo.

Aby przełączyć na tryb sterowania jedną ręką, przytrzymaj urządzenie jedną ręką. Następnie szybko przeciągnij kciukiem od krawędzi ekranu do jego środka i z powrotem.

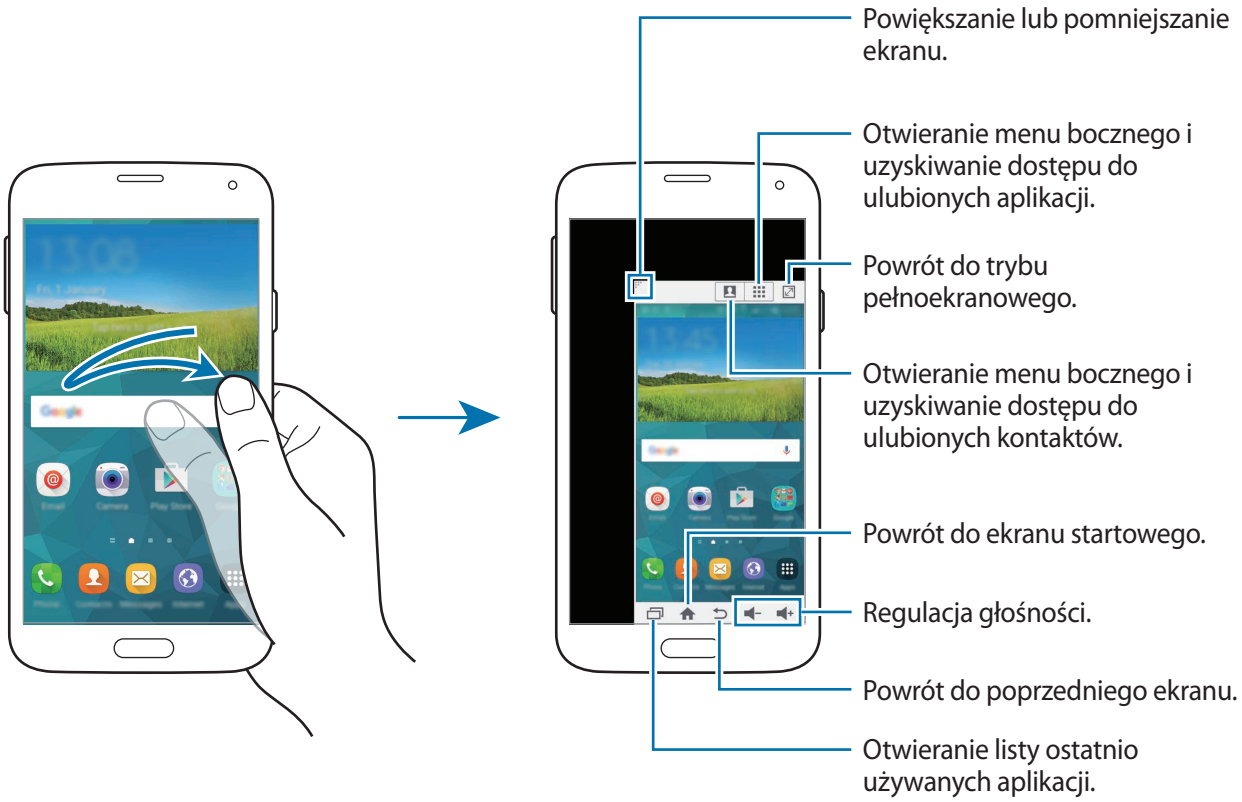

Zarządzanie skrótami do kontaktów lub aplikacji

Zarządzać skrótami do kontaktów lub aplikacji można, otwierając menu boczne.

1 Dotknij lub , aby otworzyć menu boczne.

2 Dotknij na dole menu bocznego.

3 Dotknij obrazu kontaktu lub aplikacji i przytrzymaj go, a następnie przeciągnij do menu bocznego.

Aby usunąć skrót do obrazu kontaktu lub aplikacji, dotknij .

4 Dotknij .

Zwiększanie czułości ekranu dotykowego

Ta funkcja umożliwia obsługiwanie ekranu w rękawiczkach.

Na ekranie aplikacji dotknij **Ustawienia** → **Wyświetlacz**, a następnie zaznacz **Zwiększ czułość dotyku**. Możesz też otworzyć panel szybkich ustawień i dotknąć **Czułość dotyku**, aby włączyć tę funkcję.

- Najlepiej jest dotykać ekranu w skórzanych rękawiczkach. Inne materiały mogą nie być rozpoznawane.
- Mając na sobie rękawiczki, należy dotykać ekranu mocniej.
- Ekran może nie reagować, jeżeli nosisz rękawiczki podczas korzystania z urządzenia za pomocą ekranu w oknie S View.

Telefon

Nawiązywanie połączeń

Dotknij **Telefon** na ekranie aplikacji.

Dotknij **Klawiatura**, wpisz numer telefonu, a następnie dotknij , aby wykonać połączenie głosowe, lub dotknij , aby wykonać połączenie wideo. Możesz także dzwonić pod numery telefonu z list **Spis poł.**, **Ulubione** i **Kontakty**.

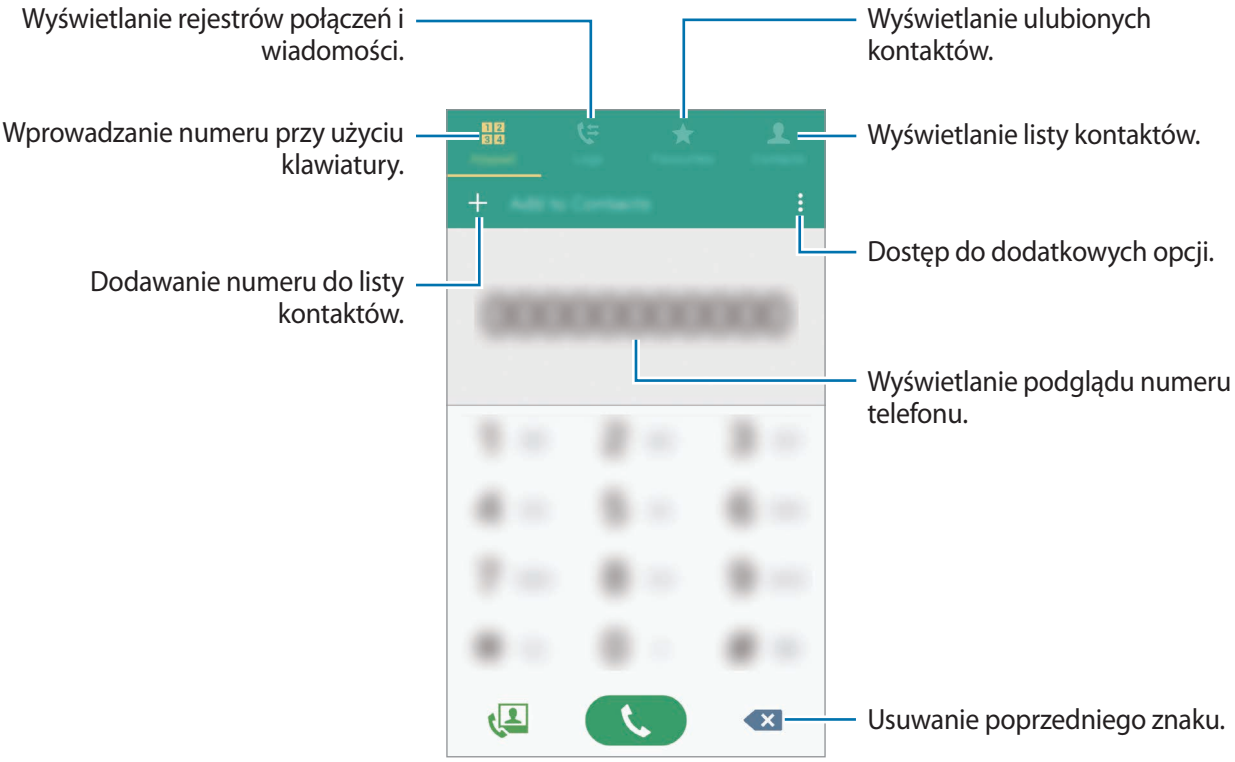

Wykonywanie połączeń z dzienników połączeń lub list kontaktów

Dotknij **Spis poł.** lub **Kontakty**, a następnie przeciągnij kontakt lub numer telefonu w prawo, aby wykonać połączenie.

Aby wyłączyć funkcję nawiązywania połączenia przez przeciągnięcie ikony w prawo, dotknij ⋮ → **Ustawienia** → **Kontakty**, a następnie usuń zaznaczenie **Przec., by zadz./wys. SMS**.

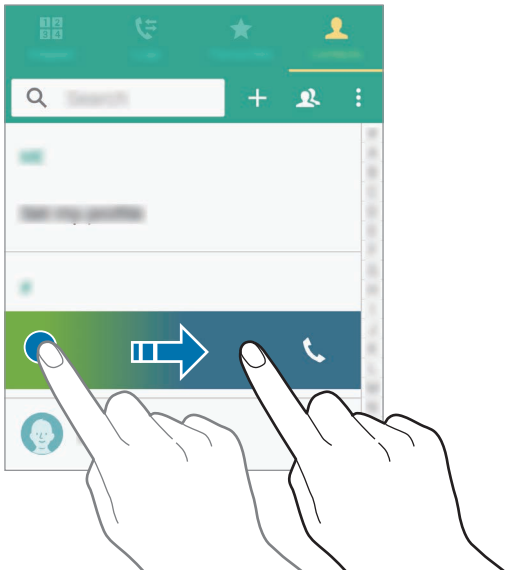

Nawiązywanie połączeń za pomocą listy ulubionych

Kontakty, z którymi się często komunikujesz, możesz dodać do listy ulubionych kontaktów, aby łatwiej móc z nimi nawiązywać połączenie.

Aby dodać kontakty do listy ulubionych, dotknij **Kontakty**, wybierz kontakt, a następnie dotknij ★.

Aby nawiązać połączenie z ulubionym kontaktem, dotknij **Ulubione** i wybierz kontakt.

Przewidywanie numerów

Dotknij **Klawiatura**.

Podczas wprowadzania numerów z klawiatury będą automatycznie wyświetlane podpowiedzi. Wybierz jeden z nich, aby nawiązać połączenie.

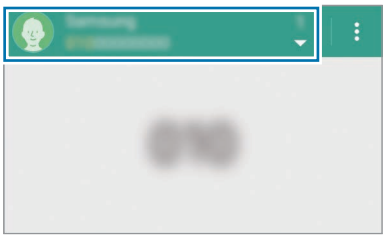

Numery szybkiego wybierania

Dotknij **Klawiatura**.

Aby wybrać numer szybkiego wybierania, dotknij i przytrzymaj odpowiadającą mu cyfrę.

Aby przypisać kontakt do numeru szybkiego wybierania, dotknij dostępnego numeru szybkiego wybierania na klawiaturze, przytrzymaj go, dotknij **OK**, a następnie wybierz kontakt. Ewentualnie dotknij **Kontakty** → ⋮ → **Szybkie wybieranie**, wybierz numer, a następnie wybierz kontakt.

Nawiązywanie połączenia międzynarodowego

Dotknij **Klawiatura**.

Dotknij i przytrzymaj **0**, aż pojawi się znak +. Wpisz numer kierunkowy kraju i miejscowości oraz numer telefonu, a następnie dotknij .

Jeśli chcesz zablokować wychodzące połączenia międzynarodowe, dotknij ⋮ → **Ustawienia** → **Połączenia** → **Więcej ustawieńa** → **Ograniczanie połączeń**. Następnie wybierz typ połączenia i zaznacz **Połączenia międzynarodowe**.

Odbieranie połączeń

Odbieranie połączenia

Podczas sygnału połączenia przychodzącego przeciągnij poza duży okrąg.

Jeśli podczas korzystania z aplikacji zostanie wyświetlone okno podręczne, dotknij **ODBIERZ** w oknie podręcznym.

Jeśli została uaktywniona usługa połączenia oczekującego, można odebrać drugie połączenie. Po odebraniu drugiego połączenia pierwsze zostanie automatycznie zawieszone.

Odrzucanie połączenia

Podczas sygnału połączenia przychodzącego przeciągnij poza duży okrąg.

Jeśli podczas korzystania z aplikacji zostanie wyświetlone okno podręczne z powiadomieniem o połączeniu, dotknij **ODRZUĆ** w oknie podręcznym.

Aby wysłać wiadomość po odrzuceniu połączenia przychodzącego, przeciągnij pasek wiadomości odrzucenia w górę.

Jeśli chcesz utworzyć różne wiadomości odrzucenia, na ekranie aplikacji dotknij **Telefon** → → **Ustawienia** → **Połączenie** → **Odrzucanie połączeń** → **Wiadomości odrzucenia** → .

Automatyczne odrzucanie połączeń z niepożądanych numerów

1 Dotknij **Telefon** na ekranie aplikacji.

2 Dotknij → **Ustawienia** → **Połączenie** → **Odrzucanie połączeń** → **Tryb autom. odrzucania** → **Autom. odrzucanie numerów**.

3 Dotknij **Lista autom. odrzucania** → , wpisz numer, a następnie przypisz kategorię.

4 Dotknij **ZAPISZ**.

Nieodebrane połączenia

Jeśli nie odbierzesz połączenia, symbol pojawi się na pasku stanu. Otwórz panel powiadomień, aby wyświetlić listę nieodebranych połączeń. Ewentualnie na ekranie aplikacji dotknij **Telefon** → **Spis poł.**, aby wyświetlić nieodebrane połączenia.

Podczas rozmowy

W trakcie połączenia głosowego

Dostępne są następujące czynności:

- : Zwiększanie głośności.
- **Dod. poł.**: nawiązywanie drugiego połączenia.
- **Klawiat.**: otwieranie klawiatury.
- **Rozłącz**: kończenie bieżącego połączenia.
- **Głośnik**: włączanie lub wyłączanie trybu głośnomówiącego. Podczas korzystania z trybu głośnomówiącego należy mówić do mikrofonu znajdującego się u góry urządzenia, trzymając urządzenie z dala od uszu.
- **Wył. mikrofon**: wyłączanie mikrofonu, aby nie być słyszanym przez rozmówcę.
- **Bluetooth**: przełączanie na zestaw słuchawkowy Bluetooth, jeśli jest połączony z urządzeniem.

W trakcie połączenia wideo

Połączenie wideo w trybie dwóch aparatów będzie dostępne przez maksymalnie 3 minuty. Po 3 minutach tylny aparat zostanie wyłączony w celu zapewnienia dłuższego działania.

Dotknij ekranu, aby użyć następujących opcji:

- **Przełącz**: przełączanie między aparatem przednim i aparatem tylnym.
- **Wył. mikrofon**: wyłączanie mikrofonu, aby nie być słyszanym przez rozmówcę.
- **Rozłącz**: kończenie bieżącego połączenia.

Kontakty

Dodawanie kontaktów

Przenoszenie kontaktów z innych urządzeń

Do tego urządzenia można przenieść kontakty z innych urządzeń. Szczegółowe informacje znajdują się w części Przenoszenie kontaktów z innych urządzeń na swoje urządzenie.

Tworzenie kontaktów ręcznie

1 Na ekranie aplikacji dotknij **Kontakty** → **Kontakty**.

2 Dotknij + i wprowadź informacje o kontakcie.

3 Dotknij **ZAPISZ**.

Aby za pomocą klawiatury dodać numer telefonu do listy kontaktów, dotknij **Klawiatura**, wpisz numer, a następnie dotknij **Dodawanie do Kontaktów**.

Zarządzanie kontaktami

Edytowanie kontaktu

1 Na ekranie aplikacji dotknij **Kontakty** → **Kontakty**.

2 Wybierz kontakt do edycji i dotknij ✎.

3 Edytuj informacje o kontakcie lub dotknij **DODAJ INNE POLE**, aby dodać więcej informacji o kontakcie.

4 Dotknij **ZAPISZ**.

Usuwanie kontaktu

Wybierz kontakt do usunięcia i dotknij ⋮ → **Usuń**.

Udostępnianie kontaktu

Wybierz kontakt do udostępnienia, dotknij ⋮ → **Udostępnij wizytówkę**, a następnie wybierz metodę udostępniania.

Wyszukiwanie kontaktów

Na ekranie aplikacji dotknij **Kontakty** → **Kontakty**.

Użyj jednej z następujących metod wyszukiwania:

- Przewiń listę kontaktów w górę lub w dół.
- Przeciągnij palcem po wykazie po prawej stronie listy kontaktów, aby szybko ją przewinąć.
- Dotknij pola wyszukiwania w górnej części listy kontaktów i ekranu i wprowadź kryteria wyszukiwania.

Po wybraniu kontaktu wykonaj jedną z poniższych czynności:

- ★ : Dodawanie do ulubionych kontaktów.
- / : Nawiązywanie połączenia głosowego lub wideo.
- : Tworzenie wiadomości.
- : Tworzenie wiadomości e-mail.

Wiadomości i poczta e-mail

Wiadomości

Wysyłanie wiadomości

Istnieje możliwość wysyłania wiadomości tekstowych (SMS) lub multimedialnych (MMS).

- Poza zasięgiem sieci macierzystej za wysyłanie lub odbieranie wiadomości mogą być naliczane dodatkowe opłaty.
- Maksymalna dopuszczalna liczba znaków w wiadomości SMS zależy od operatora sieci. Jeżeli wiadomość przekroczy maksymalną liczbę znaków, telefon ją podzieli.
- Wprowadzając treść wiadomości ze znakami narodowymi, automatycznie nastąpi zmiana kodowania na Unicode. Użycie kodowania Unicode spowoduje zmniejszenie maksymalnej liczby znaków w wiadomości o około połowę.

1 Dotknij **Wiadomości** na ekranie aplikacji.

2 Dotknij .

3 Dodaj odbiorców, aby wprowadzić wiadomość.

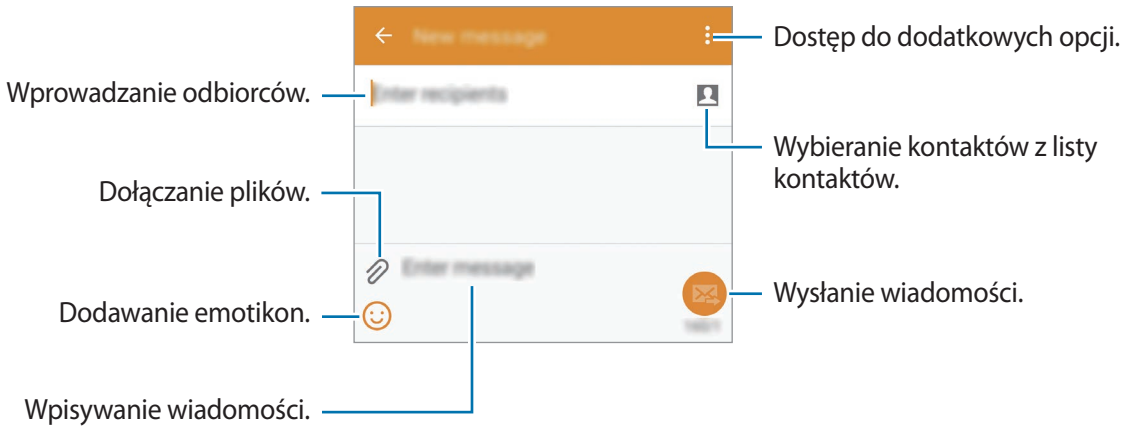

4 Dotknij , aby wysłać wiadomość.

Wysyłanie zaplanowanych wiadomości

Podczas tworzenia wiadomości dotknij ⋮ → **Zaplanuj wiadomość**. Ustaw datę i godzinę i dotknij **USTAW**.

- Jeżeli urządzenie będzie wyłączone w zaplanowanym czasie wysyłania, nie jest połączone z siecią lub połączenie sieciowe jest niestabilne, wiadomość nie zostanie wysłana.
- Ta funkcja działa na podstawie czasu i daty ustawionej w urządzeniu. Godzina i data mogą być nieprawidłowe w przypadku podróżowania w różnych strefach czasowych i gdy czas nie będzie aktualizowany na podstawie sieci.

Dodawanie kontaktów do listy priorytetowej

Kontakty, z którymi się często komunikujesz, możesz ustawić jako kontakty priorytetowe. Będzie można wtedy wysłać do nich wiadomość, wybierając ikonę kontaktu w polu nad listą wiadomości.

Dotknij **Dotknij, aby dodać nadawców priorytetowych.** → **SKRZYNKA ODBIORCZA** lub **KONTAKTY**, wybierz kontakty do dodania, a następnie dotknij **GOTOWE**. Aby dodać więcej kontaktów, dotknij ⊕.

Aby usunąć kontakty z listy priorytetowej, dotknij kontaktu i przytrzymaj go, a następnie dotknij ⊖ → **GOTOWE**.

Przeglądanie wiadomości przychodzących

Wiadomości przychodzące są grupowane w wątki według kontaktów. Wybierz kontakt, aby wyświetlić wiadomości od danej osoby.

Poza zasięgiem sieci macierzystej za wysyłanie lub odbieranie wiadomości mogą być naliczane dodatkowe opłaty.

E-mail

Konfigurowanie kont e-mail

Dotknij **E-mail** na ekranie aplikacji.

Przy pierwszym otwarciu **E-mail** należy skonfigurować konto e-mail.

Wprowadź adres e-mail i hasło. Dotknij **DALEJ** w przypadku prywatnych kont e-mail, takich jak Google Mail, lub **KONFIGURACJA RĘCZNA** w przypadku firmowych kont e-mail. Postępuj zgodnie z instrukcjami wyświetlanymi na ekranie, aby zakończyć proces konfigurowania.

Aby skonfigurować następne konto e-mail, dotknij → **ZARZĄDZAJ KONTAMI** → +.

Wysyłanie wiadomości

Dotknij **E-mail** na ekranie aplikacji.

Dotknij na dole ekranu. Wprowadź odbiorców, temat, tekst wiadomości, a następnie dotknij .

Dotknij , aby dodać odbiorców z listy kontaktów.

Dotknij , aby dołączyć obrazy, filmy i inne elementy.

Dotknij → , aby wstawić do wiadomości obrazy, zdarzenia i inne elementy.

Wysyłanie zaplanowanych wiadomości

Podczas redagowania wiadomości dotknij ⋮ → **Zaplanuj e-mail**. Zaznacz **Zaplanuj e-mail**, ustaw datę i godzinę, a następnie dotknij **GOTOWE**.

- Jeżeli urządzenie będzie wyłączone w zaplanowanym czasie wysyłania, nie jest połączone z siecią lub połączenie sieciowe jest niestabilne, wiadomość nie zostanie wysłana.
- Ta funkcja działa na podstawie czasu i daty ustawionej w urządzeniu. Godzina i data mogą być nieprawidłowe w przypadku podróżowania w różnych strefach czasowych i gdy czas nie będzie aktualizowany na podstawie sieci.

Odczytywanie wiadomości

Dotknij **E-mail** na ekranie aplikacji.

Dotknij ☰ i wybierz konto e-mail; nowe wiadomości e-mail zostaną pobrane. Aby ręcznie pobrać nowe wiadomości, dotknij ↻.

Dotknij wiadomość, aby ją odczytać.

Gmail

Ta aplikacja umożliwia szybkie uzyskiwanie bezpośredniego dostępu do usługi Google Mail.

Dotknij **Gmail** na ekranie aplikacji.

- Ta aplikacja może nie być dostępna w zależności od regionu i operatora sieci.
- Ta aplikacja może mieć inną nazwę w zależności od regionu i operatora sieci.

Aparat

Robienie zdjęć i nagrywanie filmów

Informacje o robieniu zdjęć i nagrywaniu filmów

Ta aplikacja służy do robienia zdjęć i nagrywania filmów.

Menu **Galeria** można użyć do wyświetlania zdjęć i odtwarzania filmów zrobionych aparatem w urządzeniu. Szczegółowe informacje znajdują się w części Wyświetlanie zawartości na urządzeniu.

Zwyczaje przy używaniu aparatu

- Nie należy robić zdjęć lub nagrywać filmów z osobami, które nie wyraziły na to zgody.
- Nie wolno robić zdjęć ani nagrywać filmów, które są prawnie zabronione.
- Nie należy robić zdjęć ani nagrywać filmów w miejscach, gdzie taka czynność może naruszyć czyjąś prywatność.

- Aparat wyłącza się automatycznie, gdy nie jest używany.
- Upewnij się, że obiektyw jest czysty. W przeciwnym razie urządzenie może nie działać poprawnie w niektórych trybach wymagających wysokiej rozdzielczości.
- Obiektyw aparatu przedniego dobrze nadaje się do robienia zdjęć szerokokątnych. Na zdjęciach szerokokątnych mogą pojawić się drobne zniekształcenia i nie są one oznaką nieprawidłowości działania urządzenia.

1 Dotknij **Aparat** na ekranie aplikacji.

2 Dotknij obrazu na ekranie podglądu w miejscu, w którym ma być ustawiona ostrość.

3 Dotknij , aby zrobić zdjęcie, lub , aby nagrać film.

- Aby zmienić ustawienia ostrości w trakcie nagrywania filmu, dotknij ekranu w miejscu, w którym ma być ustawiona ostrość. Aby ustawić ostrość na środku ekranu, dotknij .
- Aby zrobić zdjęcie podczas nagrywania filmu, dotknij .

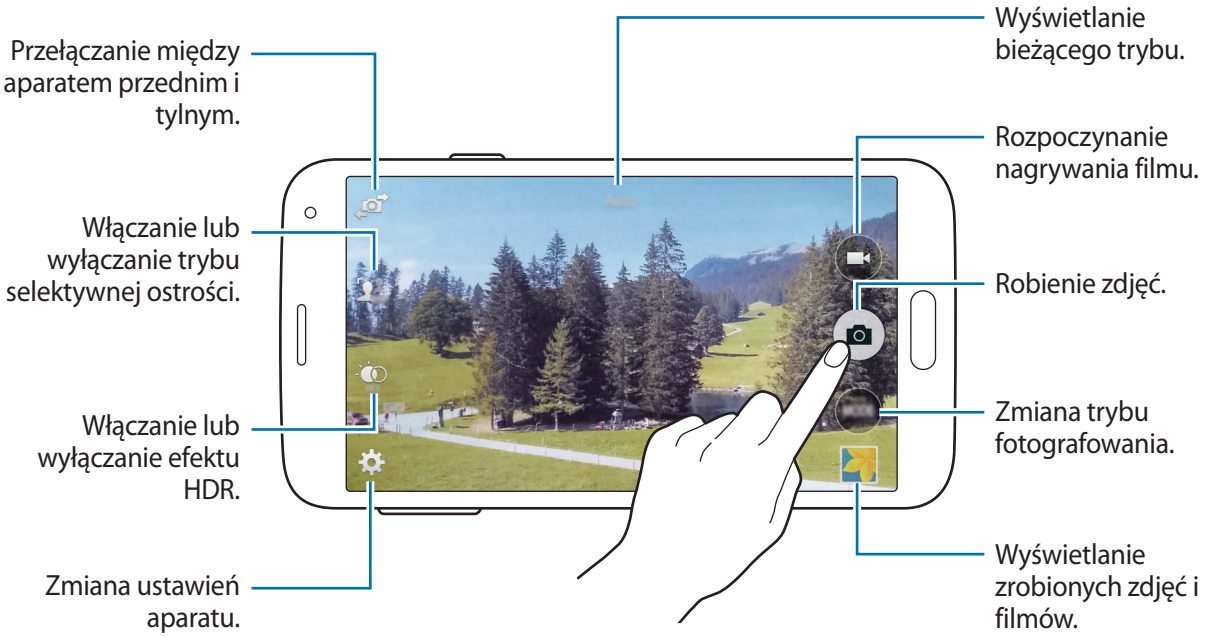

Wyświetlanie zdjęć i filmów

Istnieje możliwość wyświetlania zdjęć lub filmów bezpośrednio po ich wykonaniu poprzez otwarcie miniatury na ekranie aparatu.

Dotknij miniatury w prawym dolnym rogu ekranu.

Korzystanie z efektu HDR

Bogactwo barw i odwzorowanie szczegółów zdjęć robionych nawet w jasnych lub ciemnych miejscach.

Na ekranie aplikacji dotknij **Aparat** → , a następnie zrób zdjęcie.



Bez efektu



Z efektem

Korzystanie z trybu selektywnej ostrości

Efekt nieostrości umożliwia rozmazanie tła i uwydatnienie głównego obiektu.



Bez efektu



Z efektem

Przed rozpoczęciem korzystania z tego trybu

- Zaleca się umieszczenie obiektów w odległości 10–50 cm od urządzenia. Umieść blisko urządzenia obiekty, na których chcesz ustawić ostrość.
- Robiąc zdjęcie, zachowaj wystarczającą odległość między obiektem a tłem. Odległość powinna wynosić ponad dwukrotną długość dystansu między urządzeniem a obiektem.
- Jakość zdjęć wykonanych na urządzeniu może być gorsza w następujących sytuacjach:
  - wykonywanie zdjęć poruszających się obiektów,
  - wykonywanie zdjęć urządzeniem będącym w ruchu,
  - wykonywanie zdjęć we wnętrzach, w słabych warunkach oświetleniowych lub przy silnym świetle zza obiektu,
  - wykonywanie zdjęć obiektowi znajdującemu się na tle, które trudno odróżnić od obiektu, na przykład w cieniu lub na tle jednokolorowych ścian.

1 Dotknij **Aparat** na ekranie aplikacji.

2 Dotknij ikony po lewej stronie ekranu.

Jeśli nie zostanie wyświetlone, dotknij → **Wyb. pole ostrości**, aby włączyć ten tryb.

3 Dotknij obrazu na ekranie podglądu w miejscu, w którym ma być ustawiona ostrość.

4 Dotknij , aby zrobić zdjęcie.

5 Dotknij miniatury w prawym dolnym rogu ekranu, aby edytować zdjęcie.

6 Dotknij i wybierz jedną z poniższych opcji:

- **Ostr. w pobliżu**: wyróżnienie fotografowanego obiektu i rozmycie tła dookoła niego.
- **Ostrość w oddali**: rozmycie fotografowanego obiektu i ustawienie ostrości na tło.
- **Ostrość wszędzie**: ustawienie ostrości zarówno na fotografowany obiekt, jak i jego tło.

7 Dotknij .

Uruchamianie aparatu na zablokowanym ekranie

Jeśli wydarzy się coś wyjątkowego i chcesz szybko zrobić zdjęcie, uruchom aplikację **Aparat** na zablokowanym ekranie.

1 Na zablokowanym ekranie przeciągnij poza duży okrąg.

2 Dotknij obrazu na ekranie podglądu w miejscu, w którym ma być ustawiona ostrość.

3 Dotknij , aby zrobić zdjęcie, lub , aby nagrać film.

Korzystanie z trybu fotografowania

Dostępnych jest kilka efektów dla zdjęć.

Na ekranie aplikacji dotknij **Aparat** → **TRYB**.

- **Auto**: warunki oceniane są automatycznie w aparacie i wybierany jest optymalny tryb fotografowania.
- **Upiększanie twarzy**: fotografowanie rozjaśnionej twarzy w celu uzyskania ładniejszego zdjęcia.
- **Panorama**: zrobienie zdjęcia składającego się z wielu połączonych razem zdjęć. Zdjęcie wykonane w tym trybie oznaczone jest symbolem w **Galeria**.

  Aby zdjęcie było jak najlepsze, przestrzegaj następujących zasad:

  - Przemieszczaj aparat powoli w jednym kierunku.
  - Utrzymuj wizjer aparatu pomiędzy liniami prowadzącymi klatki.
  - Unikaj fotografowania obiektów znajdujących się na nierozpoznawalnym tle, jak puste niebo lub gładka ściana.
- **Wirt. wyc.**: robienie zdjęć w przestrzeni przez przemieszczanie urządzenia i fotografowanie z różnych kątów w celu utworzenia obrazu stereoskopowego. Zdjęcie wykonane w tym trybie oznaczone jest symbolem w **Galeria**.
- **Zdj. i więc.**: wykonywanie serii zdjęć i stosowanie na nich różnych efektów. Zdjęcia wykonane w tym trybie oznaczone są symbolem w **Galeria**.

- **Podw. aparat**: wykonywanie zdjęć lub nagrywanie filmów w orientacji poziomej za pomocą przedniego lub tylnego aparatu. Zdjęcie wykonane przednim aparatem wyświetlane jest w wewnętrznym okienku zdjęcia wykonanego tylnym aparatem i na odwrót.
- **Zarz. tryb.**: wybieranie trybów fotografowania wyświetlanych na ekranie wyboru trybu.
- **Pobierz**: pobieranie dalszych trybów fotografowania ze sklepu **Galaxy Apps**.

Korzystanie z trybu Zdjęcia i nie tylko

Informacje o trybie Zdjęcia i nie tylko

Dzięki temu trybowi można wykonywać serię zdjęć i edytować je, stosując różne efekty za pomocą trybów fotografowania.

W przypadku robienia zdjęć w tym trybie nie można korzystać z funkcji powiększenia.

1 Dotknij **Aparat** na ekranie aplikacji.

2 Dotknij **TRYB** → **Zdj. i więc.**

3 Dotknij .

W urządzeniu wykonywana jest seria zdjęć i wyświetlane są dostępne tryby fotografowania.

4 Wybierz tryb fotografowania i zastosuj efekt na zdjęciach.

- **Najl. zdjęcie**: wykonanie serii zdjęć, a następnie zapisanie najlepszego z nich. Aby wyświetlić inne zdjęcia w serii, przewiń w lewo lub w prawo. Na urządzeniu polecane jest najlepsze zdjęcie, przy którym wyświetlana jest ikona .

- **Najl. wyraz tw.**: robienie w tym samym czasie kilku zdjęć grupowych, a następnie łączenie ich w celu uzyskania jak najlepszego zdjęcia. Dotknij żółtej ramki na jednej twarzy i wybierz najlepszą minę danej osoby z min, które zostaną wyświetlone na dole ekranu, a następnie zrób to samo z pozostałymi twarzami. Następnie połącz obrazy w jedno zdjęcie. Na urządzeniu polecane jest najlepsze zdjęcie, przy którym wyświetlana jest ikona .
- **Zdj. dramat.**: wykonywanie serii zdjęć i łączenie ich w celu otrzymania zdjęcia przedstawiającego śladu ruchu.
- **Gumka**: usuwanie ruchomych obiektów znajdujących się w tle. Dotknij , aby usunąć ruchome obiekty. Dotknij , aby przywrócić oryginalne zdjęcie.
- **Zdjęcie panoramiczne**: zastosowanie w tle obiektu efektu symulującego jego szybki ruch. Dotknij **Obiekty**, aby wybrać temat. Dotknij **Rozm. ruch**, aby zmienić kąt rozmycia zastosowanego na tło. Dotknij i narysuj palcem okrąg wokół dużego okręgu, aby dostosować kąt rozmycia. Aby dostosować poziom rozmycia tła, przeciągnij ekran w lewo lub w prawo.

5 Dotknij .

Zdjęcie fabularne

1 Dotknij **Aparat** na ekranie aplikacji.

2 Dotknij **TRYB** → **Zdj. i więc.**

3 Dotknij .

Urządzenie wykona serię zdjęć i wyświetli dostępne efekty.

4 Po zakończeniu robienia zdjęć dotknij **Zdj. dramat.**

5 Wybierz na dole ekranu więcej zdjęć ze śladami ruchu, których chcesz użyć.

Aby edytować ślady ruchu na wybranych zdjęciach, dotknij i wybierz zdjęcie.

Dotknij , aby wyświetlić ślady ruchu obiektu, lub dotknij , aby usunąć ślady ruchu. Edytuj zdjęcie zgodnie z wymaganiami i dotknij **GOTOWE**.

6 Dotknij , aby zapisać.

Aby zdjęcie było jak najlepsze, przestrzegaj następujących zasad. Zdjęcia wykonywane w innych warunkach mogą nie być poprawne.

- Trzymaj mocno aparat i nie poruszaj się podczas robienia zdjęć.
- Fotografuj obiekty, które poruszają się w jednym kierunku.
- Fotografuj na tle, na którym nie ma poruszających się obiektów.
- Unikaj robienia zdjęć, na których fotografowany obiekt i tło są w podobnych kolorach.

Korzystanie z trybu Dual Camera

Podczas robienia zdjęcia poziomego przy użyciu tylnego aparatu zdjęcie lub film zarejestrowany przez przedni aparat jest wyświetlany w wewnętrznym okienku lub odwrotnie. Ta funkcja umożliwia jednoczesne zrobienie pięknego zdjęcia krajobrazu i autoportretu.

Na ekranie aplikacji dotknij **Aparat** → **TRYB** → **Podw. aparat**, aby przełączyć na tryb dwóch aparatów. Dotknij , aby zrobić zdjęcie, lub dotknij , aby nagrać film.

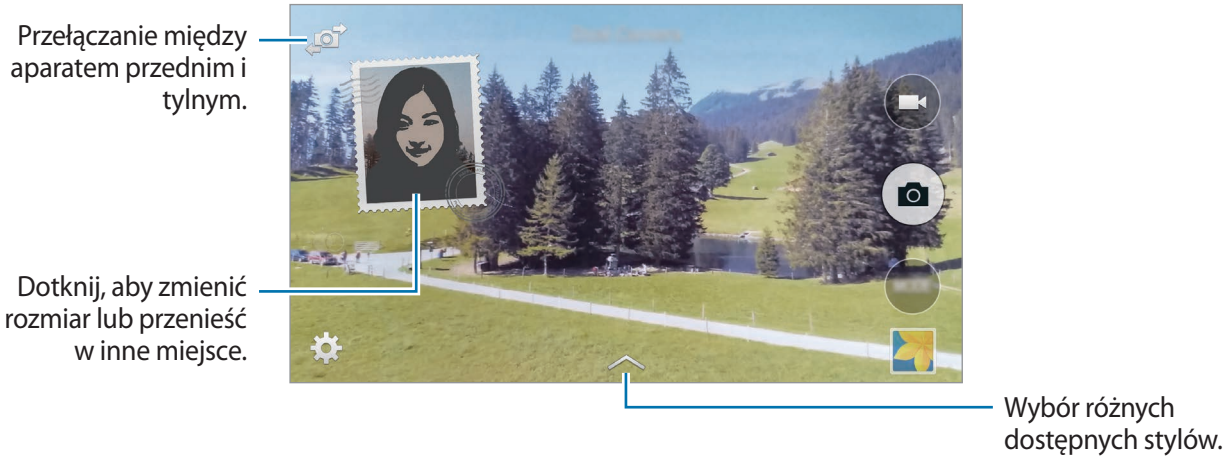

- W trybie dwóch aparatów można nagrywać filmy Full HD o maksymalnej długości 5 minut i filmy HD lub VGA o maksymalnej długości 10 minut.
- Podczas nagrywania filmów w tym trybie dźwięk jest nagrywany przez wewnętrzny mikrofon.

Korzystanie z trybu Wirtualny obchód

Informacje o trybie Wirtualny obchód

W tym trybie fotografowania można robić zdjęcia przestrzenne, poruszając się w przód albo obracając się w lewo lub w prawo. Wykonane zdjęcia przestrzenne robione są z różnych kątów widzenia. Istnieje możliwość wyświetlania zdjęć w formie pokazu slajdów i symulowania poruszania się w przestrzeni.

1 Dotknij **Aparat** na ekranie aplikacji.

2 Dotknij **TRYB** → **Wirt. wyc.**

3 Przesuń urządzenie, aby umieścić kropkę w dużym okręgu na środku ekranu podglądu. Na urządzeniu wykrywane jest zatrzymanie ruchu, a zdjęcia robione są od tego miejsca w przestrzeni.

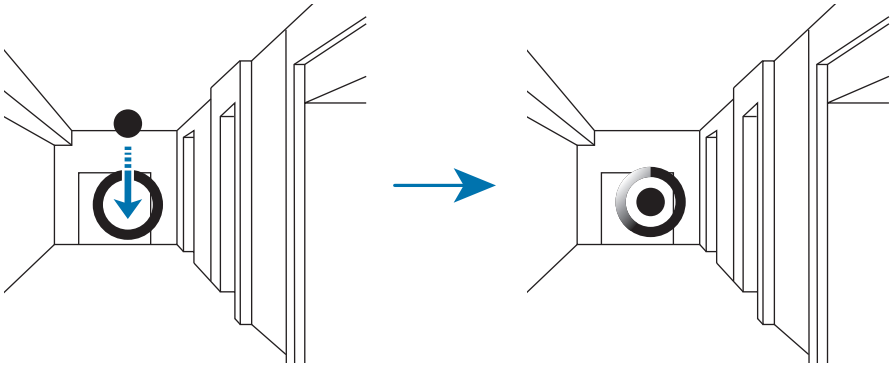

4 Podczas robienia zdjęć przesuwaj się powoli w przód albo obracaj w lewo lub w prawo. Za każdym razem, kiedy kropka znajdzie się w dużym okręgu, w urządzeniu automatycznie wykonywane jest zdjęcie.

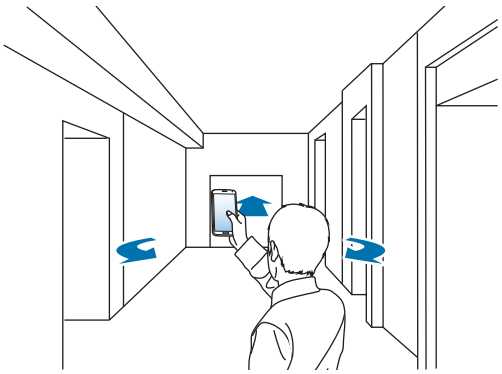

5 Powoli przesuwaj się wraz z urządzeniem w kierunku wskazywanym przez strzałkę. Jeśli kropka znajdzie się na środku dużego okręgu, w urządzeniu rozpoczynane jest robienie zdjęć. Powtarzaj to działanie, aby robić więcej zdjęć.

Aby wyświetlić podgląd zdjęcia, dotknij 〉 w lewej dolnej części ekranu. Kierunek robienia zdjęć jest wyświetlany na każdej miniaturze.

Jeśli chcesz usunąć zdjęcie, które zostało zrobione ostatnie, dotknij **Cofnij**.

6 Aby zakończyć, dotknij ■.

Wyświetlanie zdjęć

Istnieje możliwość wyświetlania zdjęć wykonanych z różnych lokalizacji i punktów widzenia.

1 Na ekranie aplikacji dotknij **Galeria**.

2 Wybierz obraz z ikoną na miniaturze obrazu.

3 Dotknij ▶.

Na urządzeniu zdjęcia wyświetlane są w formie pokazu slajdów.

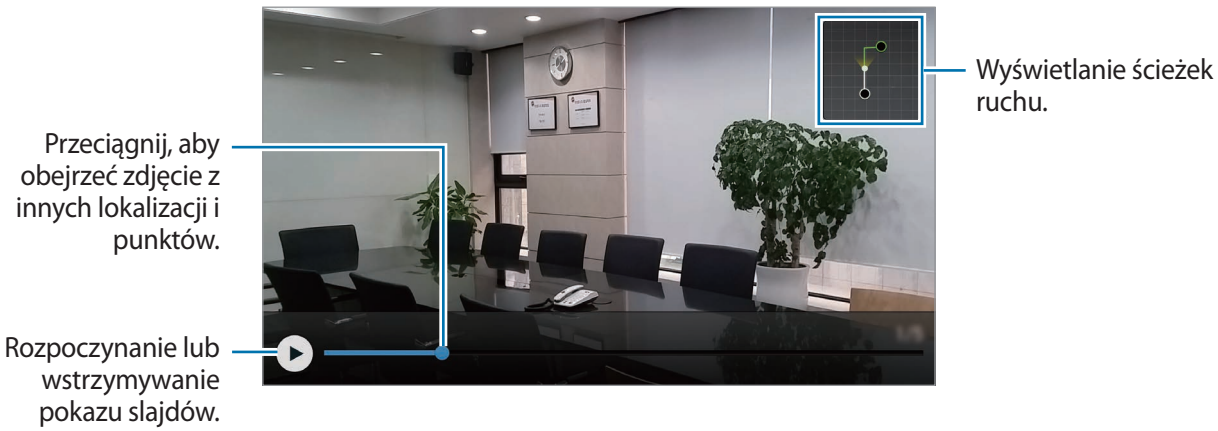

Stosowanie efektów filtra

Użyj efektów filtrów, aby robić unikatowe zdjęcia i nagrywać wyjątkowe filmy.

1 Dotknij **Aparat** na ekranie aplikacji.

2 Dotknij ⚙ → **Efekty**, a następnie wybierz efekt do zastosowania.

Aby pobrać więcej efektów, dotknij **Pobierz**.

Aby zmienić kolejność efektów lub ukryć efekty na liście, dotknij **Zarz. efekt.**

Korzystanie z funkcji powiększenia

Istnieje możliwość powiększania i zmniejszania obrazu podczas robienia zdjęć lub kręcenia filmów.

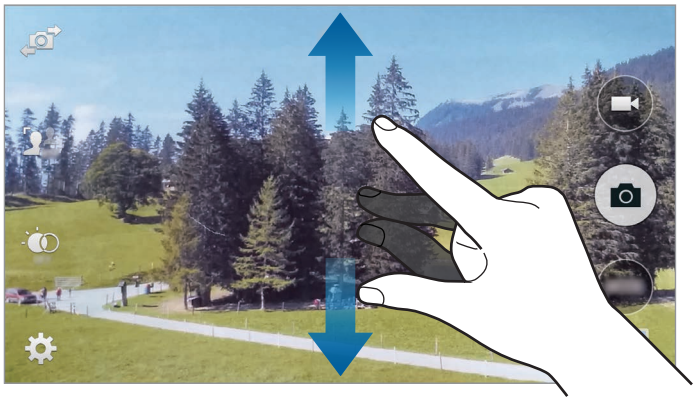

Odsuń od siebie dwa palce na ekranie, aby powiększyć jego część, lub zsuń je, aby ją pomniejszyć.

Efekt zbliżenia/oddalenia jest dostępny podczas używania funkcji powiększenia przy nagrywania filmu.

Korzystanie z trybu zdalnego wizjera

Urządzenie może pełnić funkcję wizjera innego urządzenia. Można wtedy sterować innym urządzeniem zdalnie, aby robić zdjęcia lub nagrywać filmy na odległość. Na urządzeniu wyświetlany jest ten sam obraz, który jest wyświetlany na połączonym urządzeniu.

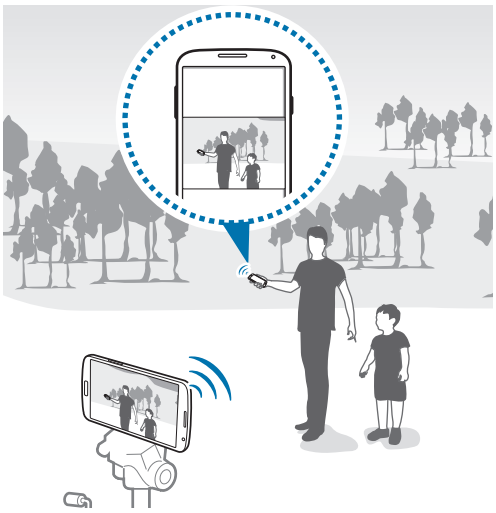

1 Dotknij **Aparat** na ekranie aplikacji.

2 Dotknij ⚙ → **Zdalny wizjer**.

3 Dotknij **ŁATWE POŁĄCZENIE PRZEZ NFC** lub **USTAWIENIA WI-FI DIRECT**, aby połączyć z innym urządzeniem.

- **ŁATWE POŁĄCZENIE PRZEZ NFC**: włączenie funkcji NFC na obu urządzeniach.
- **USTAWIENIA WI-FI DIRECT**: włączenie funkcji Wi-Fi Direct na obu urządzeniach.

4 Dotknij obrazu na ekranie podglądu w miejscu, w którym ma być ustawiona ostrość.

5 Dotknij ●, aby zrobić zdjęcie, którego podgląd jest wyświetlany na wizjerze połączonego urządzenia.

Upewnij się, że urządzenie, z którym chcesz się połączyć, obsługuje tryb zdalnego wizjera.

Zmiana ustawień aparatu

Reorganizacja skrótów aparatu

1 Na ekranie aplikacji dotknij **Aparat** → ⚙.

2 Dotknij elementu i przytrzymaj go, a następnie przeciągnij do pola po lewej stronie ekranu.

Reorganizowanie skrótów aparatu umożliwia szybkie i łatwe uzyskiwanie dostępu do ekranu podglądu.

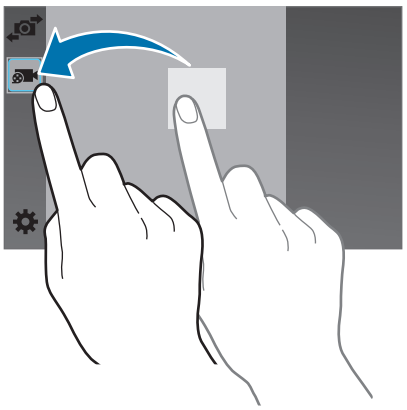

Konfiguracja ustawień

Na ekranie aplikacji dotknij **Aparat** → ⚙. Nie wszystkie opcje są dostępne zarówno w trybie fotografowania, jak i nagrywania filmu. Dostępne opcje mogą się różnić w zależności od wybranego trybu pracy.

Galeria

Wyświetlanie zawartości na urządzeniu

1 Dotknij **Galeria** na ekranie aplikacji.

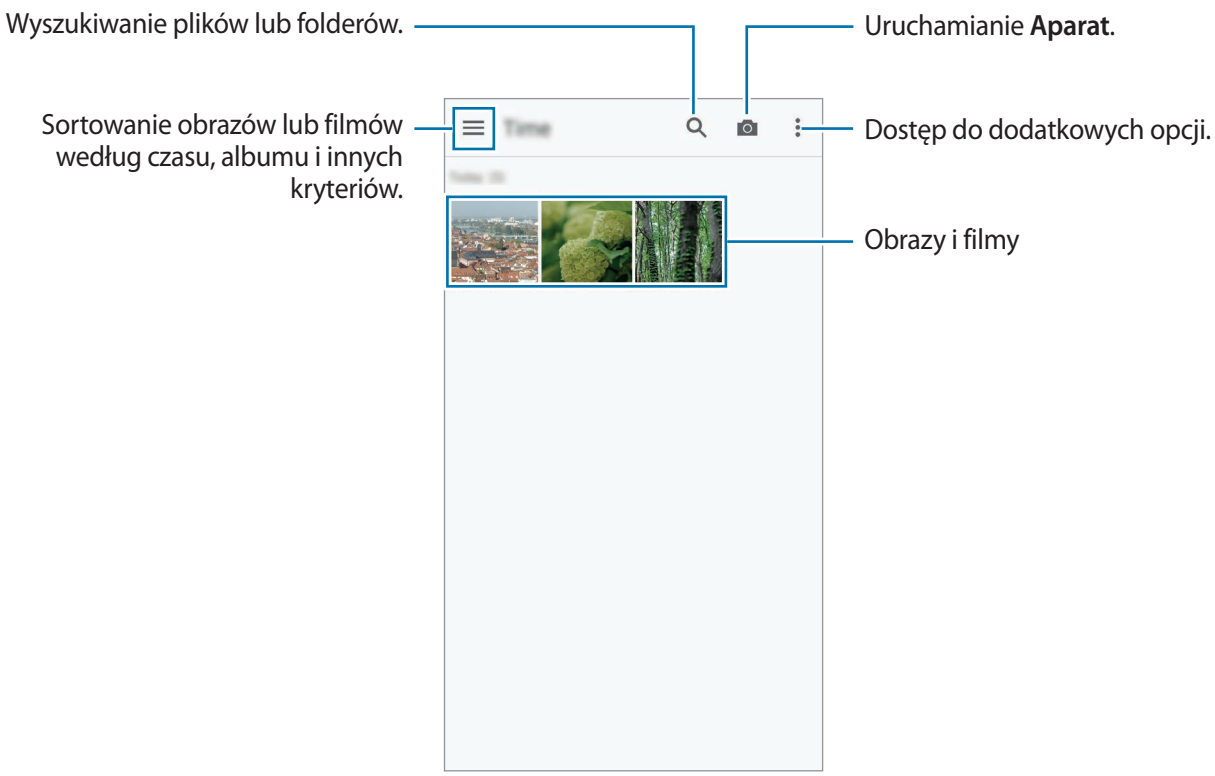

2 Wybierz obraz.

- Wybieranie wielu obrazów:

  Po dotknięciu i przytrzymaniu obrazu na ekranie wyświetlany jest symbol ✓. Następnie możesz wybrać więcej zdjęć, dotykając ich.

- Wybieranie wszystkich obrazów:

  Po dotknięciu i przytrzymaniu obrazu na ekranie wyświetlany jest symbol ✓. Następnie dotknij **Wybrano 1**.

3 Wybierz opcję.

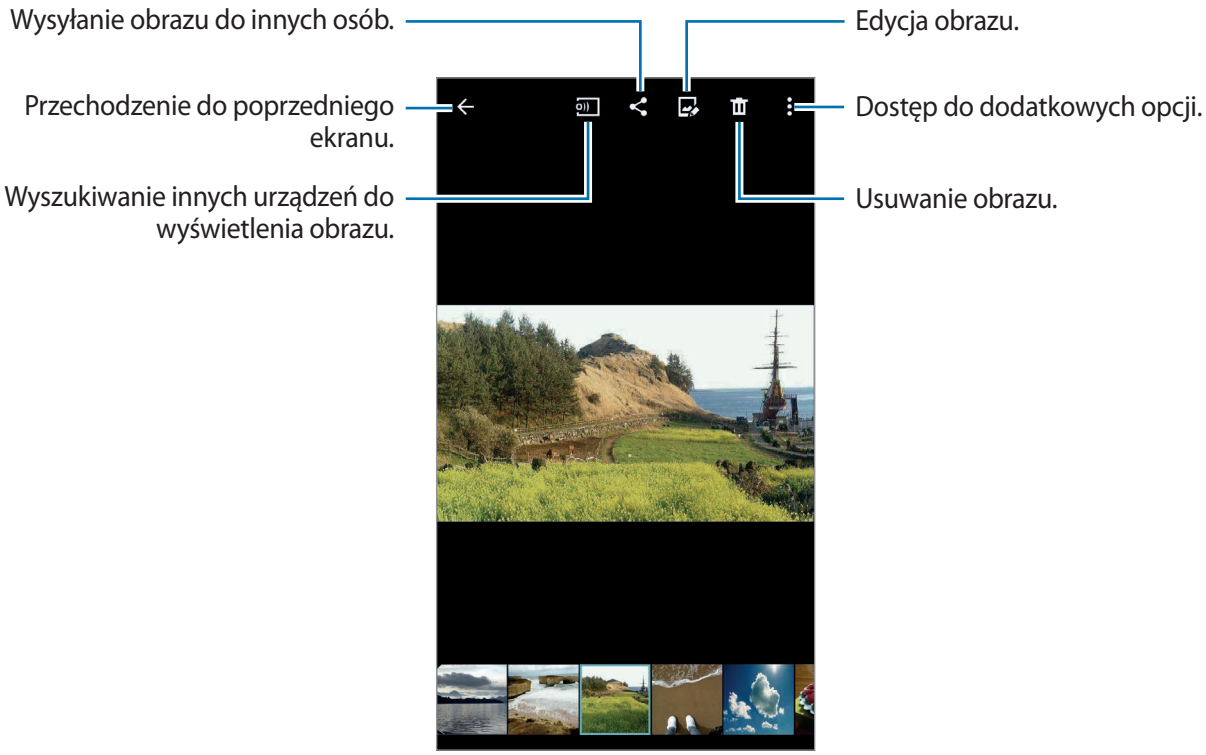

Przeglądanie zawartości przechowywanej na innych urządzeniach

Zawartość przechowywaną na innych urządzeniach można przeglądać, jeśli urządzenia są zarejestrowane w usłudze Samsung Link. Gdy zalogujesz się na koncie Samsung Link, zobaczysz listę urządzeń, których zawartość można przeglądać. Zarejestrowane urządzenia muszą być włączone i połączone z siecią Wi-Fi lub komórkową. Aby uzyskać więcej informacji, odwiedź link.samsung.com.

Z tytułu uzyskiwania dostępu do zawartości przechowywanej na innych urządzeniach za pomocą sieci telefonii komórkowej naliczane mogą być dodatkowe opłaty. Aby uniknąć naliczenia dodatkowych opłat, korzystaj z funkcji Wi-Fi.

Dotknij ☰, wybierz urządzenie w części **Zarejestrowane urządzenia**, a następnie wybierz zawartość.

Zmienianie zawartości na urządzeniu

Korzystanie z trybu studio

Podczas wyświetlania obrazów lub filmów można w celu edycji zawartości korzystać z funkcji edycji w trybie studio.

Na ekranie aplikacji dotknij **Galeria** → ⋮ → **Studio**.

- **Studio fotograficzne**: edytowanie obrazów poprzez stosowanie różnych efektów.
- **Studio kolażu**: łączenie różnych obrazów, aby utworzyć kolaż.
- **Zdj. i więc.**: stosowanie różnych efektów do zrobionych zdjęć.
- **Studio klipów wideo**: edycja lub tworzenie filmów z wieloma obrazami.
- **Trymer wideo**: przycinanie fragmentów wideo.

Edycja obrazów

1 Dotknij **Galeria** na ekranie aplikacji.

2 Dotknij ⋮ → **Studio** → **Studio fotograficzne**, a następnie wybierz obraz.

3 Edytuj obraz, stosując różne efekty.

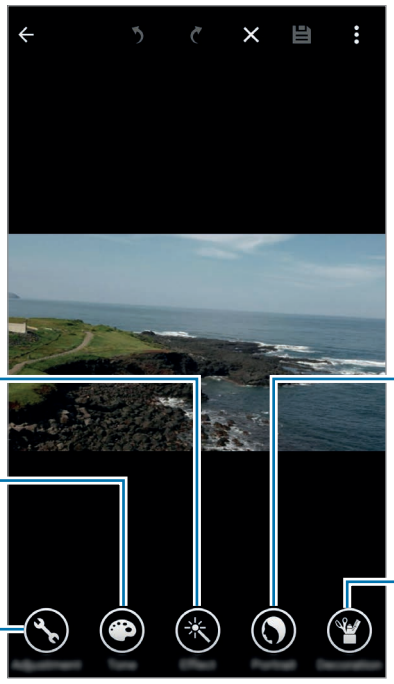

4 Dotknij **GOTOWE** → .

5 Wybierz opcję zapisywania i dotknij **ZAPISZ**.

Edytowane zdjęcie zostanie zapisane w folderze **Studio**. Aby otworzyć folder, dotknij **Galeria** → → **Album** → **Studio**.

Edycja filmów

1 Dotknij **Galeria** na ekranie aplikacji.

2 Dotknij → **Studio** → **Studio klipów wideo**.

3 Wybierz filmy do edytowania i dotknij **GOTOWE**.

Istnieje także możliwość wyboru obrazów, aby utworzyć film.

4 Edytuj film, stosując różne efekty.

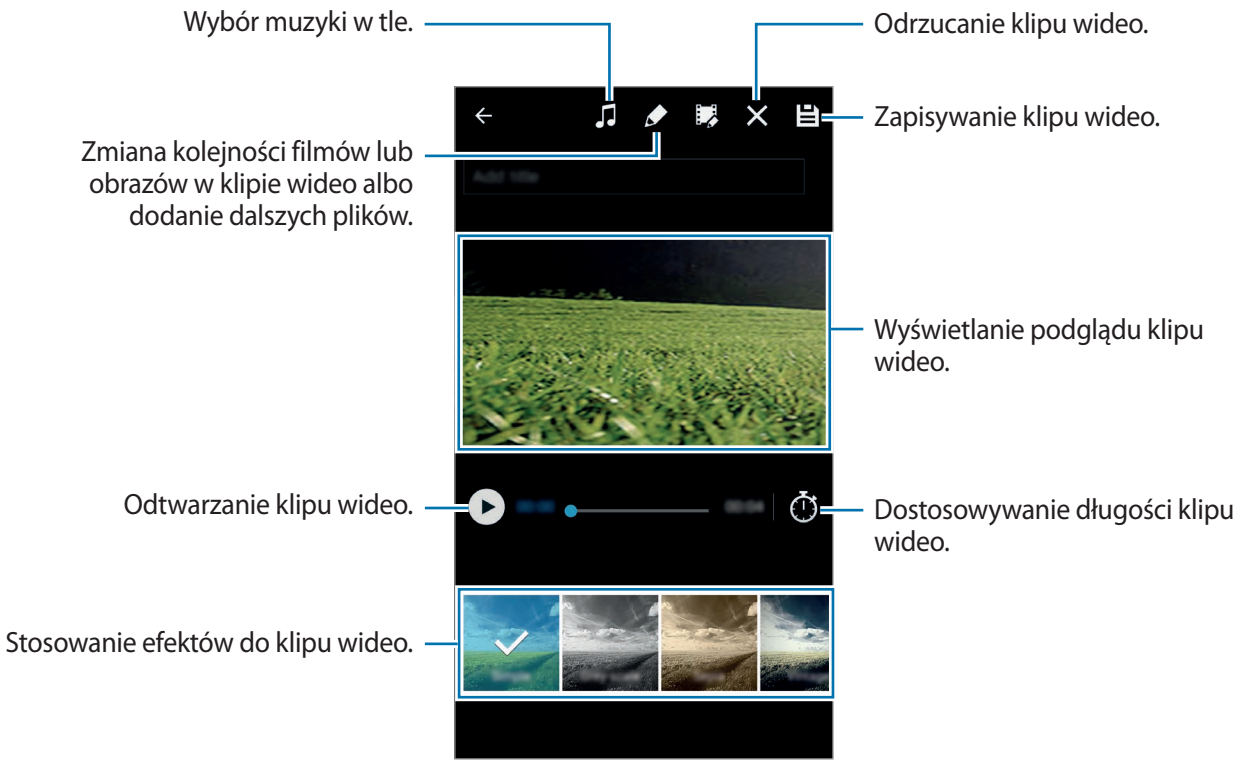

5 Dotknij .

6 Wybierz opcję zapisywania i dotknij **ZAPISZ**.

Edytowany film zostanie zapisany w folderze **Studio**. Aby otworzyć folder, dotknij **Galeria** → → **Album** → **Studio**.

Internet i SNS

Internet

Zalecamy korzystanie z dedykowanych taryf lub pakietów danych, które umożliwiają korzystanie z transmisji danych i pozwolą uniknąć dodatkowych kosztów z tym związanych. Włączony telefon, może być na stałe podłączony do Internetu i automatycznie synchronizować się z usługami opartymi na transmisji danych.

Przeglądanie stron WWW

1 Dotknij **Internet** na ekranie aplikacji.

2 Dotknij pola adresu. Aby zmienić wyszukiwarkę, dotknij ikony wyszukiwarki obok pola adresu WWW.

3 Wprowadź adres strony WWW lub słowo kluczowe, a następnie dotknij **Idź**. Aby przeszukiwać sieć WWW za pomocą poleceń głosowych, dotknij .

Aby wyświetlić paski narzędzi, przeciągnij nieznacznie palcem w dół na ekranie.

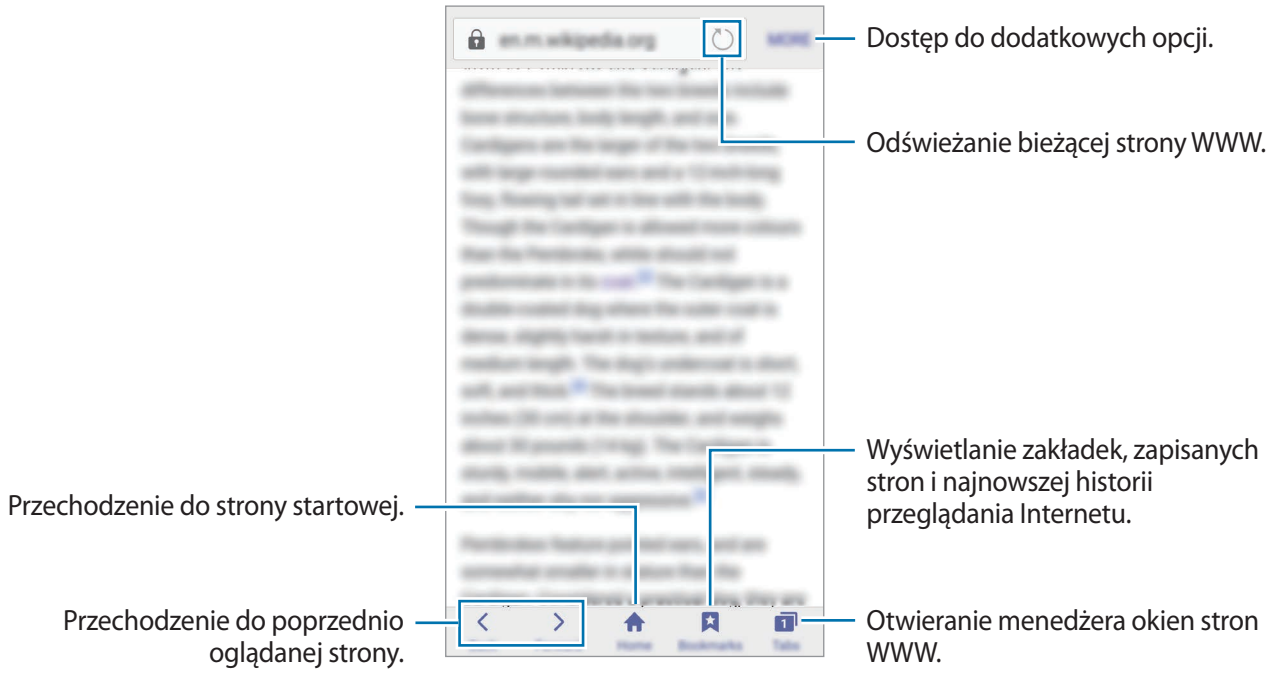

Chrome

Ta aplikacja służy do wyszukiwania informacji i przeglądania stron WWW.

Dotknij **Chrome** na ekranie aplikacji.

Ta aplikacja może nie być dostępna w zależności od regionu i operatora sieci.

Dotknij pola adresu, wprowadź adres strony WWW lub słowo kluczowe, a następnie dotknij **Idź**.

Hangouts

Dzięki tej aplikacji możesz rozmawiać ze znajomymi i utrzymywać z nimi kontakt indywidualnie lub w grupach.

Dotknij **Hangouts** na ekranie aplikacji.

Ta aplikacja może nie być dostępna w zależności od regionu i operatora sieci.

Wybierz znajomego z listy znajomych lub wprowadź dane do wyszukiwania i wybierz znajomego z listy wyników, aby rozpocząć czat.

S Health

Informacje o aplikacji S Health

Ta aplikacja służy do określenia liczby spożywanych kalorii i poziomu spalania kalorii na podstawie parametrów fizycznych. Przy jej użyciu można rejestrować faktycznie spożywane i spalane kalorie. W aplikacji zalecane są także ćwiczenia oraz udzielane porady dotyczące zdrowia, które pomagają utrzymać zrównoważony styl życia.

Dotknij **S Health** na ekranie aplikacji.

Uruchamianie aplikacji S Health

Przy pierwszym użyciu tej aplikacji zapoznaj się z warunkami użytkowania i zaakceptuj je, a następnie skonfiguruj profil użytkownika.

1 Dotknij **S Health** na ekranie aplikacji.

2 Postępuj zgodnie z instrukcjami wyświetlanymi na ekranie, aby zakończyć proces instalacji.

Korzystanie z aplikacji S Health

Możesz wyświetlać najważniejsze informacje z menu aplikacji S Health oraz aplikacji monitorujących twoje samopoczucie i kondycję.

Dotknij **S Health** na ekranie aplikacji.

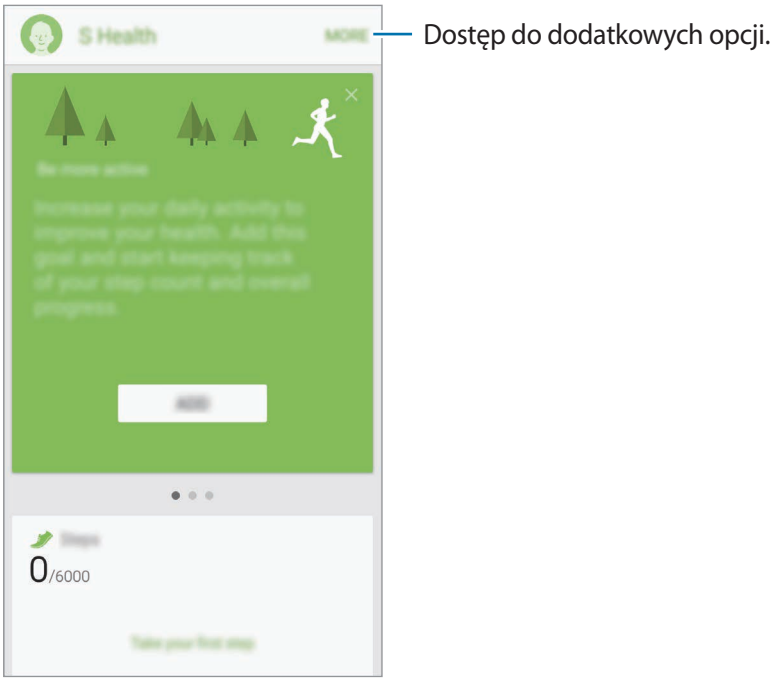

Liczenie wykonanych kroków

Dzięki tej funkcji na urządzeniu liczone są wykonane kroki oraz przebyty dystans. Umożliwia ona także liczenie spalonych kalorii za pomocą czujnika.

Na ekranie głównym aplikacji S Health dotknij **Kroków**.

Na urządzeniu mierzone są kroki, pokonany dystans i spalone kalorie; dane te wyświetlane są w czasie rzeczywistym.

Pomiary zostaną zapisane.

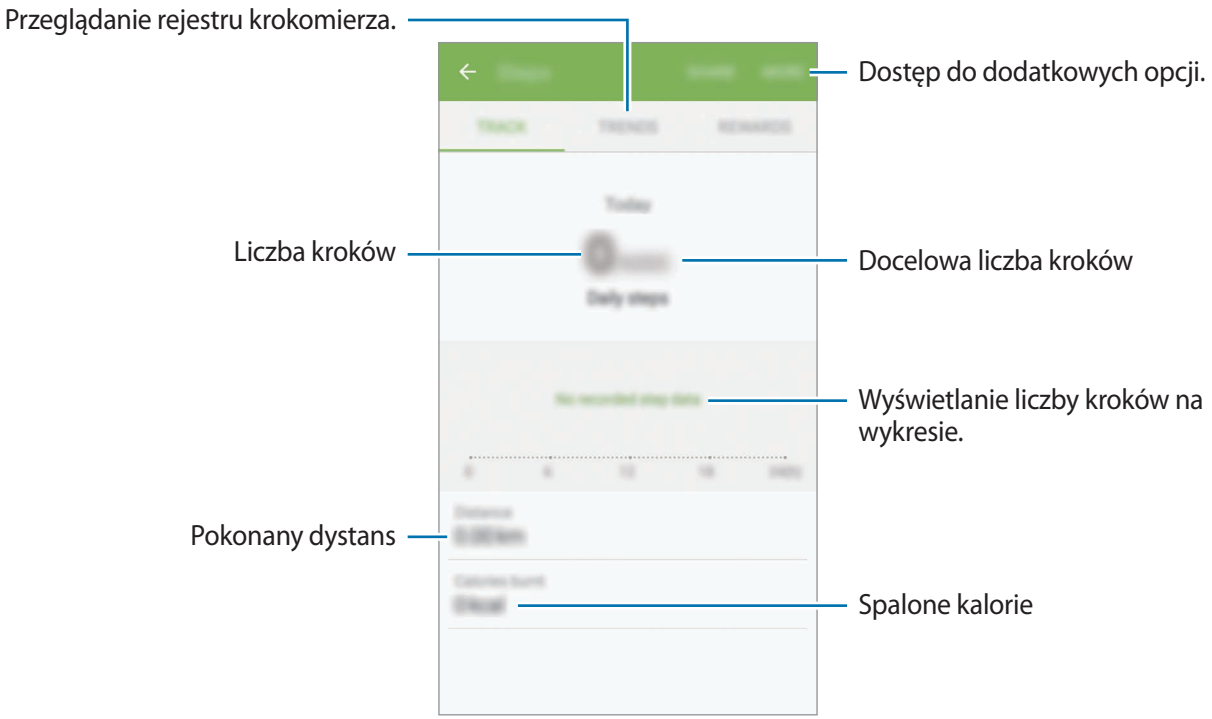

- Liczba kroków może być wyświetlana z niewielkim opóźnieniem podczas monitorowania kroków.
- W przypadku używania aplikacji monitorującej kroki podczas podróży pociągiem lub samochodem wibracje mogą wpływać na liczbę kroków.

Korzystanie z dodatkowych menu

Istnieje możliwość pobrania i zainstalowania różnych aplikacji zgodnych z tą aplikacją.

1 Dotknij **WIĘCEJ** → **Aplikacje partnerów**.

2 Wybierz aplikację.

3 Postępuj zgodnie z instrukcjami wyświetlanymi na ekranie, aby zainstalować aplikację.

- Dane osobowe zgromadzone za pomocą aplikacji S Health są zapisywane w urządzeniu wyłącznie w celach informacyjnych. Firma Samsung nie gromadzi, nie przechowuje, ani nie przekazuje danych osobowych użytkowników. (Niemniej jednak w przypadku logowania się do konta Samsung za pomocą aplikacji S Health dane użytkownika mogą zostać zapisane na serwerze w charakterze kopii zapasowej.) Dane osobowe mogą być przechowywane, aż przestanie to być wymagane. Dane osobowe zapisane przez aplikację S Health można usunąć za pomocą opcji Resetuj dane w menu Ustawienia lub odinstalowując aplikację. Zresetowanie danych spowoduje usunięcie wszystkich informacji przechowywanych na serwerze. Wszelkie dane udostępniane za pomocą sieci społecznościowych albo przesyłane do urządzeń pamięci masowej należy usuwać osobno.
- Użytkownicy ponoszą pełną odpowiedzialność za niewłaściwe użycie danych udostępnionych w sieciach społecznych lub przeniesionych do innych urządzeń. Udostępniając własne dane osobowe, należy zachować szczególną ostrożność.
- Jeśli chcesz zabezpieczyć swoje dane osobowe, na ekranie głównym aplikacji S Health dotknij **WIĘCEJ** → **Ustawienia** → **Hasło**, a następnie ustaw hasło.
- Jeśli urządzenie jest podłączone do urządzeń pomiarowych, upewnij się, że łączność działa poprawnie. W przypadku połączenia bezprzewodowego, jak Bluetooth lub ANT+, na pracę urządzenia mogą mieć wpływ zakłócenia elektroniczne wywoływane przez inne urządzenia. Nie należy używać urządzenia w pobliżu urządzeń emitujących fale radiowe.
- Zawartość używana w aplikacji S Health może różnić się zależnie od wersji aplikacji. Usługi dostarczane wraz z aplikacją mogą ulec zmianie lub ich świadczenie może zostać przerwane bez powiadomienia.

Sterowanie głosem

S Voice

Informacje o aplikacji S Voice

Ta aplikacja umożliwia uruchamianie różnych funkcji urządzenia za pomocą poleceń głosowych.

Dotknij **S Voice** na ekranie aplikacji. Możesz też dwa razy nacisnąć przycisk ekranu startowego.

Jeśli chcesz zablokować dostęp przez naciśnięcie przycisku ekranu startowego, dotknij ⋮ → **Settings** i usuń zaznaczenie **Open via the home key**.

Ta aplikacja może nie być dostępna w zależności od regionu i operatora sieci.

Ustawianie języka

Dotknij ⋮ → **Settings** → **Language**, a następnie wybierz język.

Wybrany język odnosi się tylko do aplikacji **S Voice** i nie jest językiem stosowanym do wyświetlania informacji w urządzeniu.

Korzystanie z aplikacji S Voice

Po uruchomieniu aplikacji **S Voice** w urządzeniu włączany jest mechanizm rozpoznawania głosu, a ikona mikrofonu zmienia kolor na niebieski.

Wypowiedz polecenie głosowe.

Jeśli urządzenie rozpozna polecenie, zostanie wykonana odpowiednia czynność.

Wskazówki dotyczące lepszego rozpoznawania głosu:

- Mów wyraźnie.
- Mów w cichych miejscach.
- Nie używaj slangu ani słów obraźliwych.
- Unikaj mówienia w dialekcie.

Urządzenie może nie rozpoznać wypowiadanych poleceń lub uruchomić niechciane funkcje w zależności od otoczenia i sposobu wypowiadania poleceń.

Włączanie aplikacji S Voice w trybie czuwania

Jeśli aplikacja S Voice nie jest używana przez określony czas, automatycznie uruchamiany jest tryb czuwania.

Dotknij ikony mikrofonu lub wypowiedz w stronę urządzenia „Hi Galaxy", aby wznowić rozpoznawanie głosu.

Zmienianie polecenia odblokowania

Zamiast „Hi Galaxy" można ustawić inne polecenie odblokowania. Polecenie odblokowania służy do uruchamiania aplikacji **S Voice**, gdy urządzenie znajduje się w trybie czuwania.

Dotknij ⋮ → **Settings,** → **Voice wake-up** → **Set wake-up command**.

Wyłączanie podpowiedzi głosowych

Dotknij ⋮ → **Disable Voice feedback**. Urządzenie przestanie udzielać podpowiedzi głosowych podczas wypowiadania poleceń.

Poprawianie niewłaściwych poleceń głosowych

Istnieje możliwość edytowania poleceń głosowych, jeśli na urządzeniu zostaną one niewłaściwie rozpoznane.

Aby poprawić polecenie głosowe, dotknij ostatni dymek zawierającą wypowiedziany tekst i edytuj go za pomocą klawiatury.

Dyktafon

Nagrywanie notatek głosowych

Dotknij **Dyktafon** na ekranie aplikacji.

Dotknij ●, aby rozpocząć nagrywanie. Powiedz coś do mikrofonu. Dotknij ❙❙, aby wstrzymać nagrywanie. Jeśli chcesz anulować nagrywanie, dotknij ✕. Dotknij ■, aby zatrzymać nagrywanie.

Podczas nagrywania notatki głosowej możesz wstawić zakładkę, dotykając ★.

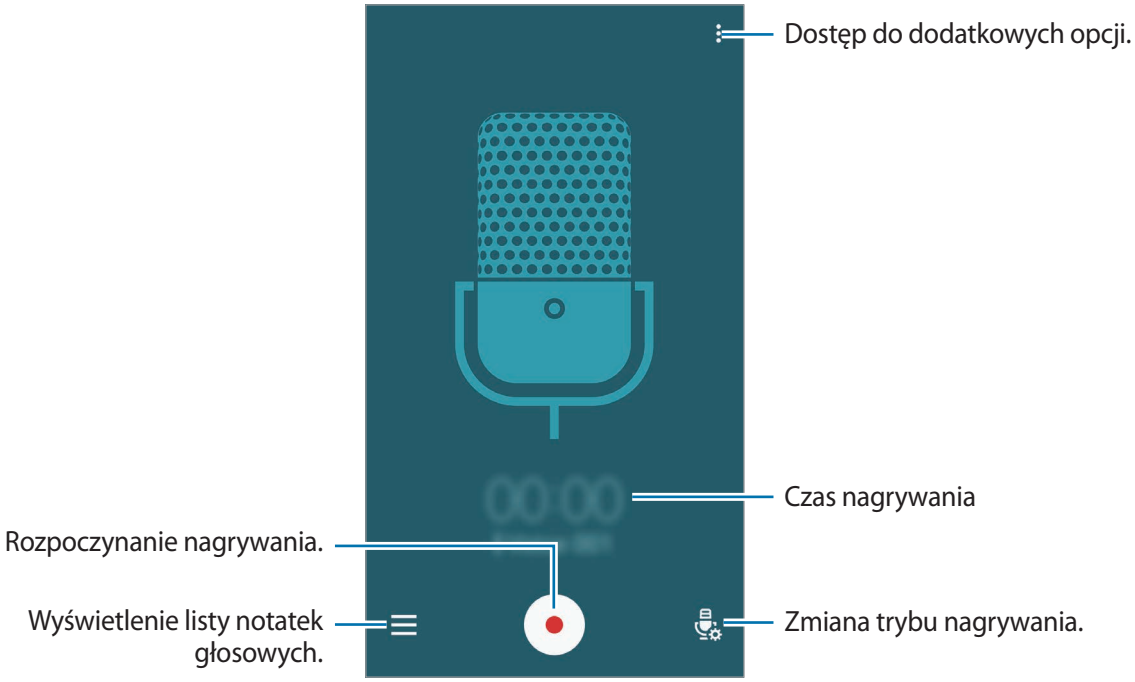

Aby urządzenie usuwało szumy tła, dotknij ⋮ → **Ustawienia**, a następnie zaznacz **Redukcja szumu**.

Zapisywanie plików z etykietami kontekstowymi

Istnieje możliwość dodawania etykiet kontekstowych, takich jak lokalizacja i daty, do nazw plików podczas zapisywania notatek głosowych.

Dotknij ⋮ → **Ustawienia**, a następnie zaznacz **Kontekstowa nazwa pliku**. Na urządzeniu do nazwy pliku dodawana jest data nagrania. Aby dodać lokalizację nagrania notatki głosowej, dotknij ⋮ → **Ustawienia**, a następnie zaznacz **Etykiety lokalizacji**.

Odtwarzanie notatek głosowych

Dotknij **Dyktafon** na ekranie aplikacji.

Dotknij ☰ i wybierz notatkę głosową do odtworzenia.

- ✂ : Przycięcie notatki głosowej.
- A B : Wybranie fragmentu notatki głosowej do odtwarzania w pętli.
- x1.0 : Regulowanie prędkości odtwarzania.
- : Pominięcie bezgłośnego fragmentu notatki głosowej.
- : Wstawianie zakładek w notatce głosowej.
- ⏸ / ▶ : Wstrzymanie lub wznowienie odtwarzania.
- ⏮ / ⏭ : Przechodzenie do poprzedniej lub następnej notatki głosowej.

Korzystanie z listy zakładek

W notatce głosowej można zaznaczyć pewne punkty za pomocą zakładek. Każda zakładka jest zaznaczona w notatce głosowej za pomocą ikony zakładki.

Jeśli chcesz przejrzeć szczegółowe informacje o zakładkach w trakcie odtwarzania notatki głosowej, dotknij ⋮ → **Zakładki**. Wybierz zakładkę z listy zakładek, aby notatka głosowa zaczęła być odtwarzana od tego miejsca.

Zarządzanie notatkami głosowymi

Na ekranie aplikacji dotknij **Dyktafon** → ☰.

Dotknij 🔍, aby wyszukać notatki głosowe.

Dotknij 🗑, aby usunąć notatki głosowe.

Zmienianie nazwy notatek głosowych

Dotknij notatki głosowej i przytrzymaj ją, dotknij ⋮ → **Zmień nazwę**, wprowadź nazwę dla notatki głosowej, a następnie dotknij **ZMIEŃ NAZWĘ**.

Zarządzanie kategoriami

Dotknij ⋮ → **Edycja kategorii** → +, wprowadź nazwę kategorii, wybierz kolor, a następnie dotknij **GOTOWE**.

Aby zmienić lub przypisać kategorie notatki głosowej, na liście notatek głosowych dotknij notatki głosowej i ją przytrzymaj. Następnie dotknij ⋮ → **Zmień kategorię** i wybierz kategorię.

Aby notatki głosowe były filtrowane według kategorii, dotknij ⋮ → **Filtruj według kategorii**, a następnie wybierz kategorię.

Wyszukiwanie głosowe

Ta aplikacja służy do wyszukiwania stron WWW za pomocą głosu.

Dotknij **Wyszukiwanie głosowe** na ekranie aplikacji.

Ta aplikacja może nie być dostępna w zależności od regionu i operatora sieci.

Wypowiedz słowo kluczowe lub frazę po wyświetleniu na ekranie polecenia **Mów teraz**.

Tryb sam.

Informacje o trybie samochodowym

Ten tryb umożliwia posługiwanie się urządzeniem w trakcie prowadzenia samochodu. Można odsłuchiwać wiadomości i muzyki, używając poleceń głosowych i nie dotykając urządzenia.

Otwórz panel szybkich ustawień i dotknij **Tryb sam.**, aby go włączyć.

Prowadząc samochód, nie patrz na ekran ani nie steruj żadnymi funkcjami ręcznie.

- Mapy używane do nawigacji, bieżąca lokalizacja i inne dane związane z nawigowaniem mogą się różnić od rzeczywistych danych lokalizacji. Podczas jazdy należy zawsze uwzględniać warunki drogowe, natężenie ruchu drogowego oraz inne czynniki, które mogą mieć wpływ na kierowanie pojazdem. Należy postępować zgodnie ze wszystkimi ostrzeżeniami o niebezpieczeństwie i zasadami ruchu drogowego.
- Za korzystanie z funkcji nawigacji mogą być naliczane dodatkowe opłaty.
- Ta aplikacja może nie być dostępna w zależności od regionu i operatora sieci.
- Ten tryb jest obsługiwany tylko w niektórych językach.

Przed rozpoczęciem korzystania z tego trybu

- Upewnij się, że samochód, do którego chcesz podłączyć urządzenie, obsługuje funkcję Bluetooth.
- Upewnij się, że funkcja Bluetooth w urządzeniu i samochodzie jest włączona podczas rejestracji samochodu na urządzeniu.

Włączanie trybu samochodowego

Gdy ta aplikacja zostanie uruchomiona po raz pierwszy, postępuj według instrukcji wyświetlanych na ekranie, aby ukończyć konfigurację.

1 Otwórz panel szybkich ustawień i dotknij **Tryb sam.**, aby go włączyć.

2 Po wyświetleniu ekranu trybu samochodowego dotknij **NEXT**.

3 Zapoznaj się z warunkami użytkowania i zaakceptuj je, a następnie dotknij **NEXT**.

4 Odczytaj zawartość ostrzeżenia i dotknij **NEXT**.

5 Dotknij **TAK**, aby połączyć urządzenie i samochód za pośrednictwem funkcji Bluetooth.

Jeśli urządzenie nie może wyszukać samochodu, na urządzeniu dotknij **SEARCH FROM MOBILE DEVICE**, a następnie ręcznie zarejestruj samochód.

6 Gdy ukończysz rejestrowanie, dotknij **NEXT**.

7 Przeczytaj instrukcje podane na ekranie i dotknij **START**.

Po ukończeniu konfiguracji wyświetlony zostanie ekran główny trybu samochodowego.

Rejestracja samochodu

Gdy zarejestrujesz samochód w urządzeniu, możesz słuchać podpowiedzi głosowych z urządzenia poprzez głośniki samochodu. W urządzeniu można także włączyć funkcję automatycznego uaktywniania trybu samochodowego, gdy zostanie podłączone do samochodu.

1 Dotknij ⋮ → **Settings** → **My cars** → **Add car**.

2 Postępuj zgodnie z instrukcjami wyświetlanymi na ekranie, aby połączyć urządzenie z samochodem.

Jeśli samochód nie wykrywa urządzenia, dotknij **SEARCH FROM MOBILE DEVICE**, aby wyszukać samochód na urządzeniu.

- Przed przystąpieniem do rejestracji samochodu uruchom go i włącz radio.
- Podczas rejestrowania samochodu na urządzeniu umieść urządzenie w pobliżu samochodu.

Automatyczne włączanie trybu samochodowego

Tryb samochodowy w urządzeniu może być automatycznie włączany w momencie, gdy urządzenie nawiąże połączenie z samochodem za pomocą funkcji Bluetooth.

Po ukończeniu rejestrowania samochodu dotknij ⋮ → **Ustawienia** → **My cars**, a następnie zaznacz **Open via Bluetooth**.

Dodawanie skrótów do często odwiedzanych miejsc

Istnieje możliwość zapisania skrótów do często odwiedzanych miejsc, aby łatwiej wyszukiwać trasy.

1 Dotknij ⋮ → **Settings** → **Registered Places**.

2 Dotknij **Domowy**, **Praca** lub **Samochód**.

Aby dodać nowe miejsca, dotknij +, wpisz nazwę miejsca, ustaw metodę rozpoznawania lokalizacji, a następnie dotknij **GOTOWE**.

3 Dotknij **Wybierz metodę** i wybierz metodę rozpoznawania lokalizacji, taką jak mapy, Wi-Fi lub Bluetooth.

4 Dotknij **GOTOWE**.

Korzystanie z menu trybu samochodowego

Otwórz panel szybkich ustawień i dotknij **Tryb sam.**, aby go włączyć.

Po wyświetleniu ekranu głównego trybu samochodowego wypowiedz „Hi Galaxy”, a następnie dotknij górnej części ekranu i wypowiedz polecenie głosowe. Możesz też posłużyć się menu ekranowymi, dotykając ich.

- Jeśli tryb samochodowy działa w tle, można go uaktywnić za pomocą polecenia głosowego. Ta funkcja jest niedostępna, jeśli w urządzeniu jest już włączone uruchamianie **Google** na polecenie głosowe „OK Google”. Aby wyłączyć polecenie głosowe odblokowania, na ekranie aplikacji dotknij **Ustawienia** → **Język i wprowadzanie** → **Pisanie głosowe Google** → **Wykrywanie „OK Google”**.
- **Wykrywanie „OK Google”** może nie być dostępne w przypadku niektórych regionów i operatorów sieci.

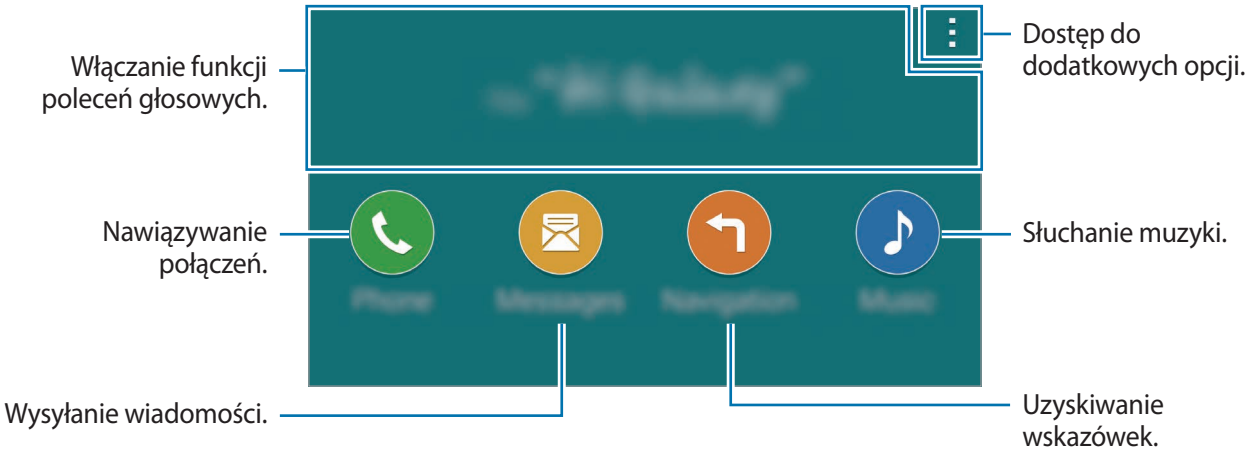

Korzystanie z funkcji nawigacji

Otwórz panel szybkich ustawień i dotknij **Tryb sam.**, aby go włączyć.

Nawigacja do zaprogramowanego celu

Urządzenie nawiguje do zaprogramowanego miejsca docelowego. Zanim zaczniesz korzystać z tej funkcji, zapisz skróty do często odwiedzanych miejsc, aby wyszukiwanie tras było łatwiejsze. Szczegółowe informacje znajdują się w części Dodawanie skrótów do często odwiedzanych miejsc.

1 Po wyświetleniu ekranu głównego trybu samochodowego wypowiedz „Hi Galaxy” lub dotknij górnej części ekranu.

2 Powiedz **Navigation** i nazwę zaprogramowanego miejsca docelowego, korzystając z polecenia głosowego. Ewentualnie dotknij **Navigation** i wybierz zaprogramowane miejsce docelowe, takie jak **Home**, **Work** lub **My Place**.

Nawigacja do dowolnego celu

Lokalizację możesz wybrać, dotykając jej na mapie i przytrzymując. Możesz też włączyć nawigację do dowolnego celu za pomocą polecenia głosowego.

1 Po wyświetleniu ekranu głównego trybu samochodowego wypowiedz „Hi Galaxy” lub dotknij górnej części ekranu.

2 Powiedz „**Navigation**” lub dotknij polecenia **Navigation**.

3 Wypowiedz słowo kluczowe lub adres lokalizacji. Możesz też dotknąć **Map** i wpisać słowo kluczowe lub adres lokalizacji.

Aby wyszukać lokalizacji, dotknij pola wyszukiwania.

4 Powiedz „**Trasa**” lub dotknij polecenia **Trasa**.

Multimedia

Muzyka

Odtwarzanie muzyki

Dotknij **Muzyka** na ekranie aplikacji.

Wybierz kategorię muzyki i wybierz utwór do odtwarzania.



Odtwarzanie muzyki przechowywanej na innych urządzeniach

Jeśli przechowujesz muzykę na innych urządzeniach, możesz jej wyszukiwać i odtwarzać ją na tym urządzeniu.

Dotknij **Muzyka** na ekranie aplikacji.

Niektóre funkcje mogą być oznaczone inaczej w zależności od regionu i dostawcy usług.

Uzyskiwanie dostępu do muzyki na zarejestrowanym urządzeniu

Dotknij **URZĄDZENIA** i wybierz urządzenie w sekcji **Zarejestrowane urządzenia**, aby uzyskać dostęp do muzyki i ją odtwarzać. Istnieje możliwość odtwarzania utworów znajdujących się na urządzeniach zarejestrowanych w aplikacji Samsung Link. Aby uzyskać więcej informacji, odwiedź link.samsung.com. Zarejestrowane urządzenia muszą być włączone i połączone z siecią Wi-Fi lub komórkową.

Z tytułu uzyskiwania dostępu do zawartości przechowywanej na innych urządzeniach za pomocą sieci telefonii komórkowej naliczane mogą być dodatkowe opłaty. Aby uniknąć naliczenia dodatkowych opłat, korzystaj z funkcji Wi-Fi.

Znajdowanie muzyki na pobliskim urządzeniu

Dotknij **URZĄDZENIA** i wybierz urządzenie w sekcji **Urządzenia w pobliżu**, aby uzyskać dostęp do muzyki i ją odtwarzać. Możesz odtwarzać utwory znajdujące się na urządzeniach z włączoną funkcją udostępniania zawartości.

Aby włączyć tę funkcję, na ekranie aplikacji dotknij **Ustawienia** → **Urządzenia w pobliżu**, a następnie przeciągnij przełącznik **Urządzenia w pobliżu** w prawo. Dalsze ustawienia są opisane w części Urządzenia w pobliżu.

Wideo

Odtwarzanie filmów

Dotknij **Wideo** na ekranie aplikacji.

Wybierz film, który chcesz odtworzyć.

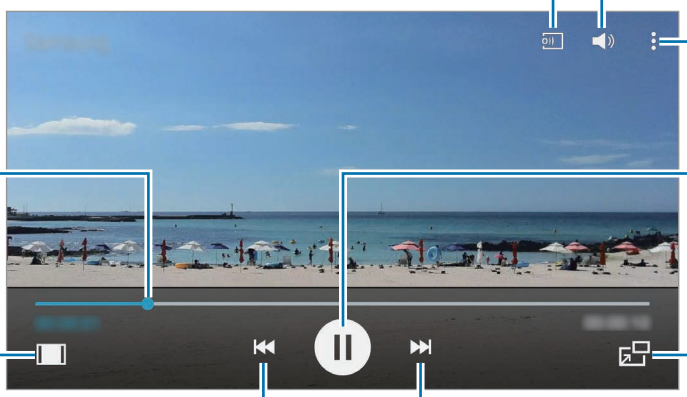

Aby dostosować usytuowanie panelu sterowania podczas odtwarzania, dotknij ⋮ → **Ustawienia**, zaznacz **Minikontroler**, a następnie dotknij **ZAMKNIJ**. Następnie dotknij ◀ lub ▶, aby przenieść panel sterowania w wybraną stronę ekranu.

Ta funkcja jest dostępna tylko w orientacji poziomej.

Odtwarzanie filmów przechowywanych na innych urządzeniach

Jeśli przechowujesz filmy na innych urządzeniach, możesz je wyszukiwać i odtwarzać na tym urządzeniu.

Dotknij **Wideo** na ekranie aplikacji.

Znajdowanie filmu na zarejestrowanym urządzeniu

Dotknij **URZĄDZENIA** i wybierz urządzenie w sekcji **Zarejestrowane urządzenia**, aby uzyskać dostęp do filmu i go odtworzyć. Istnieje możliwość odtwarzania filmów znajdujących się na urządzeniach zarejestrowanych w aplikacji Samsung Link. Aby uzyskać więcej informacji, odwiedź link.samsung.com. Zarejestrowane urządzenia muszą być włączone i połączone z siecią Wi-Fi lub komórkową.

Z tytułu uzyskiwania dostępu do zawartości przechowywanej na innych urządzeniach za pomocą sieci telefonii komórkowej naliczane mogą być dodatkowe opłaty. Aby uniknąć naliczenia dodatkowych opłat, korzystaj z funkcji Wi-Fi.

Znajdowanie filmu na pobliskim urządzeniu

Dotknij **URZĄDZENIA** i wybierz urządzenie w obszarze **Urządzenia w pobliżu**, aby uzyskać dostęp do filmu i go odtworzyć. Możesz odtwarzać filmy znajdujące się na urządzeniach z włączoną funkcją udostępniania zawartości.

Aby włączyć funkcję udostępniania zawartości, na ekranie aplikacji dotknij **Ustawienia** → **Urządzenia w pobliżu**, a następnie przeciągnij przełącznik **Urządzenia w pobliżu** w prawo. Dalsze ustawienia są opisane w części Urządzenia w pobliżu.

YouTube

Ta aplikacja służy do oglądania filmów z serwisu YouTube.

Dotknij **YouTube** na ekranie aplikacji.

Ta aplikacja może nie być dostępna w zależności od regionu i operatora sieci.

Flipboard

Ta aplikacja umożliwia dostęp do personalizowanych magazynów.

Dotknij **Flipboard** na ekranie aplikacji.

Ta aplikacja może nie być dostępna w zależności od regionu i operatora sieci.

Aby uruchomić aplikację Flipboard, przewiń stronę powitalną i wybierz tematy wiadomości.

Wybierz historię główną lub temat, przewiń strony aplikacji Flipboard, a następnie wybierz artykuł do przeczytania.

Google+

Ta aplikacja służy do utrzymywania kontaktu z innymi osobami za pomocą serwisu społecznościowego Google.

Dotknij **Google+** na ekranie aplikacji.

Ta aplikacja może nie być dostępna w zależności od regionu i operatora sieci.

Dotknij **Główna**, aby zmienić kategorię, a następnie przewiń w górę lub w dół, aby wyświetlić wpisy z Twoich kręgów.

Zdjęcia

Ta aplikacja służy do zarządzania zdjęciami, albumami i filmami, które zapisano w urządzeniu i przesłano do **Google+**.

Dotknij **Zdjęcia** na ekranie aplikacji.

Ta aplikacja może nie być dostępna w zależności od regionu i operatora sieci.

Gry Play

Ta aplikacja służy do pobierania gier oraz grania w nie.

Dotknij **Gry Play** na ekranie aplikacji.

Ta aplikacja może nie być dostępna w zależności od regionu i operatora sieci.

Muzyka Play

Ta aplikacja służy do słuchania muzyki z urządzenia lub strumieniowego przesyłania muzyki z usługi chmury Google.

Dotknij **Muzyka Play** na ekranie aplikacji.

Ta aplikacja może nie być dostępna w zależności od regionu i operatora sieci.

Kiosk Play

Ta aplikacja służy do czytania najnowszych wiadomości.

Dotknij **Kiosk Play** na ekranie aplikacji.

Ta aplikacja może nie być dostępna w zależności od regionu i operatora sieci.

Bezpieczeństwo

Skaner odcisków palców

Jak zapewnić lepsze rozpoznanie odcisków palców

Podczas skanowania odcisków palców na urządzeniu pamiętaj o następujących kwestiach, które mogą wpłynąć na wydajność funkcji:

- Czujnik rozpoznawania odcisku palca jest wbudowany w przycisku ekranu startowego. Upewnij się, że przycisk ekranu startowego nie jest zarysowany lub nie został uszkodzony przez metalowe przedmioty, takie jak monety, klucze czy naszyjniki.
- Folia ochronna przyklejona fabrycznie na urządzeniu może powodować wadliwe działanie czujnika rozpoznawania odcisku palca. Usuń folię ochronną ekranu, aby czułość rozpoznawania odcisku palca była lepsza.
- Upewnij się, że obszar rozpoznawania odcisków palców i Twoje palce są czyste oraz suche.
- Na urządzeniu mogą nie być rozpoznawane odciski palców, na których są zmarszczki lub blizny.
- Na urządzeniu mogą nie być rozpoznawane odciski małych lub wąskich palców.
- Aby rozpoznawanie działało lepiej, zarejestruj odciski palców dłoni, którą najczęściej obsługujesz urządzenie.
- Nie przeciągaj palcem zbyt szybko ani zbyt wolno. Przeciągnij palcem umiarkowanie szybko, aby umożliwić rozpoznanie go na urządzeniu.
- W suchych miejscach w urządzeniu może dojść do gromadzenia się elektryczności statycznej. Staraj się nie używać tej funkcji w suchych miejscach lub zanim jej użyjesz, rozładuj ładunki elektrostatyczne, dotykając metalowego przedmiotu.

Rejestrowanie odcisków palców

1 Na ekranie aplikacji dotknij **Ustawienia** → **Skaner odcisków palców** → **Menedżer odcisków palców**.

2 Przeczytaj informacje podane na ekranie i dotknij **OK**.

3 Umieść palec w obszarze odcisku palca na środku dolnej części ekranu.

4 Dotknij ekranu w obszarze odcisku palca i przytrzymaj go, a następnie przeciągnij palcem w dół nad przycisk ekranu startowego.

Powtarzaj czynność, używając tego samego palca, palcem, dopóki odcisk palca nie zostanie zarejestrowany.

Jeśli zegniesz palec lub dotkniesz ekranu tylko czubkiem palca, odciski palców mogą nie zostać rozpoznane na urządzeniu.

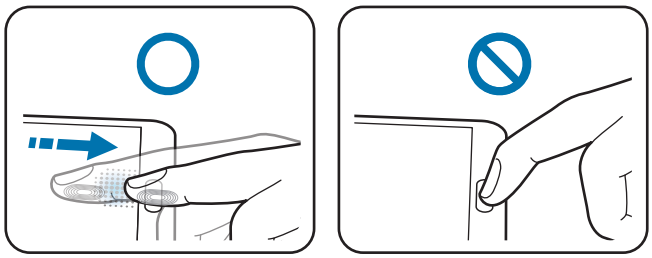

5 Dotknij **GOTOWE**, aby zakończyć skanowanie odcisku palca. Lub dotknij **REJESTRUJ**, aby zarejestrować dodatkowy odcisk palca.

6 Po wyświetleniu ekranu z monitem o rejestrację hasła zapasowego wprowadź hasło zapasowe, a następnie dotknij pozycji **KONTYNUUJ**.

7 Wprowadź ponownie hasło zapasowe w celu weryfikacji, a następnie dotknij pozycji **OK**.

Zamiast skanować odciski palców, można wpisać hasło zapasowe.

8 Po wyświetleniu wyskakującego okna zablokowania odcisku palca dotknij **OK**. Ekran można odblokować odciskami palca.

Zarządzanie zarejestrowanymi odciskami palców

Zarejestrowane odciski palców można usuwać oraz zmieniać ich nazwy.

Na ekranie aplikacji dotknij **Ustawienia** → **Skaner odcisków palców** → **Menedżer odcisków palców**.

Jeśli chcesz usunąć odciski palców, dotknij ⋮ → **Wyrejestruj**, wybierz odciski palców, a następnie dotknij **GOTOWE** → **OK**.

Jeśli chcesz zmienić nazwę odcisku palca, dotknij ⋮ → **Wybierz**, wybierz odcisk palca, dotknij ✎, wprowadź nową nazwę, a następnie dotknij **OK**.

Zmienianie alternatywnego hasła

Hasło używane zamiast skanowania odcisków palców można zmienić.

1. Na ekranie aplikacji dotknij **Ustawienia** → **Skaner odcisków palców** → **Zmień hasło kopii zapasowej**.
2. Wprowadź zapasowe hasło.
3. Wprowadź nowe hasło i dotknij **KONTYNUUJ**.
4. Wprowadź hasło ponownie i dotknij **OK**.

Odblokowywanie ekranu za pomocą odcisków palców

Ekran można odblokowywać za pomocą zarejestrowanych odcisków palców.

Na ekranie aplikacji dotknij **Ustawienia** → **Skaner odcisków palców** → **Blokada ekranu** → **Odcisk palca**. Możesz też na ekranie aplikacji dotknąć **Ustawienia** → **Ekran blokady** → **Blokada ekranu** → **Odcisk palca**.

Weryfikowanie hasła do konta Samsung

Hasło do konta Samsung można zweryfikować za pomocą odcisków palców. Odcisku palca można użyć zamiast wpisywania hasła, np. podczas kupowania zawartości ze sklepu **Galaxy Apps**.

Na ekranie aplikacji dotknij **Ustawienia** → **Skaner odcisków palców** → **Zweryfikuj Konto Samsung**, a następnie przeciągnij przełącznik **Zweryfikuj Konto Samsung** w prawo.

Korzystanie z odcisków palców przy płatnościach za pomocą usługi PayPal

Możesz robić zakupy, skanując odciski palca.

Dostępność tej funkcji zależy od regionu i operatora sieci.

1 Na ekranie aplikacji dotknij **Ustawienia** → **Skaner odcisków palców** → **Zapłać za pomocą PayPal**.

2 Zaznacz **Obsługa FIDO Ready™** i **PayPal**, a następnie dotknij **INSTALUJ**.

3 Po ukończeniu instalacji dotknij **POWIĄŻ Z KONTEM PAYPAL**.

4 Postępując według instrukcji wyświetlanych na ekranie, zaloguj się do witryny PayPal i zarejestruj swoje odciski palców.

Tryb prywatny

Informacje o trybie prywatnym

Ten tryb uniemożliwia innym osobom korzystanie z zapisanej na urządzeniu zawartości, takiej jak obrazy i dokumenty, oraz jej odczytywanie. Można zapisać zawartość w określonym miejscu i wyłączyć tryb prywatny, aby elementy zostały bezpiecznie ukryte.

Ukrywanie treści

1 Na ekranie aplikacji dotknij **Ustawienia** → **Tryb prywatny**, a następnie przeciągnij przełącznik **Tryb prywatny** w prawo. Ewentualnie otwórz panel szybkich ustawień i dotknij **Tryb prywatny**, aby włączyć tę funkcję.

Przy pierwszym włączeniu trybu prywatnego ustaw kod odblokowania i zapasowy kod PIN.

2 Wpisz kod odblokowujący trybu prywatnego.

Gdy ten tryb jest aktywny, na górze ekranu znajduje się .

3 Aby wybrać elementy do ukrycia, dotknij elementu na liście i przytrzymaj go, zaznacz elementy do wybrania, a następnie dotknij ⋮ → **Przenieś do Prywatnych**.

Na elementach przeniesionych do trybu prywatnego wyświetlana jest ikona .

4 Gdy wybierzesz elementy, które chcesz ukryć, na ekranie aplikacji dotknij **Ustawienia** → **Tryb prywatny**, a następnie przeciągnij przełącznik **Tryb prywatny** w lewo. Możesz też otworzyć panel szybkich ustawień i dotknąć **Tryb prywatny**, aby wyłączyć tę funkcję.

Wybrane elementy znikną z ekranu.

Zanim wyłączysz tryb prywatny, upewnij się, że wszystkie pliki zostały poprawnie zapisane lub przeniesione.

Wyświetlanie ukrytej zawartości

Ukryte elementy zostaną wyświetlone dopiero po włączeniu trybu prywatnego.

1 Na ekranie aplikacji dotknij **Ustawienia** → **Tryb prywatny**, a następnie przeciągnij przełącznik **Tryb prywatny** w prawo. Możesz też otworzyć panel szybkich ustawień i wyłączyć **Tryb prywatny**.

2 Wpisz kod odblokowujący trybu prywatnego.

3 Na ekranie aplikacji dotknij **Moje pliki** → **Prywatne**.

Na ekranie zostaną wyświetlone wszystkie elementy przeniesione do trybu prywatnego.

Bezpieczeństwo osobiste

Tryb awaryjny

Informacje o trybie ratunkowym

Dzięki temu trybowi można wydłużyć czas czuwania urządzenia w sytuacji awaryjnej. Po włączeniu tego trybu jasność ekranu jest zmniejszana, a zużycie baterii jest redukowane przez ograniczenie niektórych funkcji. Istnieje także możliwość włączenia flesza, emitowania alarmu akustycznego lub wysłania w wiadomości współrzędnych swojego położenia do innych osób.

Włączanie trybu ratunkowego

Naciśnij i przytrzymaj przycisk włączania/wyłączania, a następnie dotknij **Tryb awaryjny**. Ewentualnie na ekranie aplikacji dotknij **Ustawienia** → **Wiadomość alarmowa** → **Tryb awaryjny**, a następnie przeciągnij przełącznik **Tryb awaryjny** w prawo.

Za wysyłanie wiadomości lub korzystanie z sieci telefonii komórkowej mogą zostać naliczone dodatkowe opłaty.



Szacowany maksymalny czas czuwania oznacza przedział czasowy, który upłynie do rozładowania się baterii, jeżeli urządzenie nie będzie używane. Czas czuwania może być inny zależnie od ustawień urządzenia i warunków obsługi.

Wyłączanie trybu ratunkowego

Aby wyłączyć tryb ratunkowy, naciśnij i przytrzymaj przycisk włączania/wyłączania, a następnie dotknij **Tryb awaryjny**. Możesz też dotknąć ⋮ → **Wyłączenie trybu awaryjnego**. Tryb ratunkowy zostanie wyłączony.

Wysyłanie wiadomości z prośbą o pomoc

Informacje o wysyłaniu wiadomości z prośbą o pomoc

Można zaprogramować kontakty, do których ma zostać wysłana wiadomość w razie zagrożenia. Wyślij wiadomości do swoich głównych kontaktów, szybko naciskając trzykrotnie przycisk włączania/wyłączania.

Na ekranie aplikacji dotknij **Ustawienia** → **Wiadomość alarmowa**.

Niektóre funkcje mogą nie być dostępne w zależności od regionu i operatora sieci.

Dodawanie kontaktów podstawowych

1 Na ekranie aplikacji dotknij **Ustawienia** → **Wiadomość alarmowa**.

2 Dotknij **Zarządzaj kontaktami głównymi** → **Tworzenie kontaktu głównego**.

3 Dotknij **Utwórz kontakt** i wprowadź informacje o kontakcie lub dotknij **Wybierz z kontaktów**, aby dodać istniejący kontakt jako kontakt podstawowy.

Ustawianie wiadomości z prośbą o pomoc

Na ekranie aplikacji dotknij **Ustawienia** → **Wiadomość alarmowa** → **Wysyłanie wiadomości pomocy**, a następnie przeciągnij przełącznik **Wysyłanie wiadomości pomocy** w prawo, aby wybrać zawartość, która będzie dodawana do wiadomości z prośbą o pomoc.

Wysyłanie wiadomości z prośbą o pomoc

W sytuacji zagrożenia naciśnij trzykrotnie przycisk włączania/wyłączania. Z urządzenia wysyłane są wiadomości do kontaktów podstawowych. W wiadomościach zawarte są informacje na temat lokalizacji.

Za wysyłanie wiadomości lub korzystanie z sieci telefonii komórkowej mogą zostać naliczone dodatkowe opłaty.

Powiadomienia o niekorzystnych warunkach atmosferycznych (Geo News)

Informacje o powiadomieniach o niekorzystnych warunkach atmosferycznych (Geo News)

Dzięki tej funkcji można otrzymywać powiadomienia o wystąpieniu w pobliżu danego miejsca niekorzystnych warunków atmosferycznych.

- Funkcja rozpoznaje położenie i przekazuje informacje o kataklizmach, gdyby wydarzyły się w danej okolicy. Przekazywane informacje mogą być różne zależnie od operatora sieci obsługującego dane miejsce.

  Informacje o niekorzystnych warunkach atmosferycznych oraz regionach i językach, w których te informacje są dostępne, są podane na stronie www.samsung.com/geonews.
- W razie otrzymania powiadomień z usługi prognozy pogody podczas korzystania z roamingu mogą zostać naliczone dodatkowe opłaty.

Otrzymywanie powiadomień

Na ekranie aplikacji dotknij **Ustawienia** → **Wiadomość alarmowa** → **Wiadomości Geo**, a następnie przeciągnij przełącznik **Wiadomości Geo** w prawo.

Wyskakujące powiadomienia

Zaznacz **Okna z pw. funkcji Wiad. Geo**.

Powiadomienie wyświetlane jest na urządzeniu w wyskakującym oknie. Z tego okienka wyskakującego można wykonać połączenie alarmowe lub wysłać wiadomości alarmowe do zaprogramowanych kontaktów.

Korzystanie z widgetu Geo News

Swoje bieżące położenie i informacje o kataklizmach w danym regionie można wyświetlić w widgecie **Wiadomości Geo**.

Na ekranie startowym przewiń w lewo i dotknij widgetu **Wiadomości Geo**.

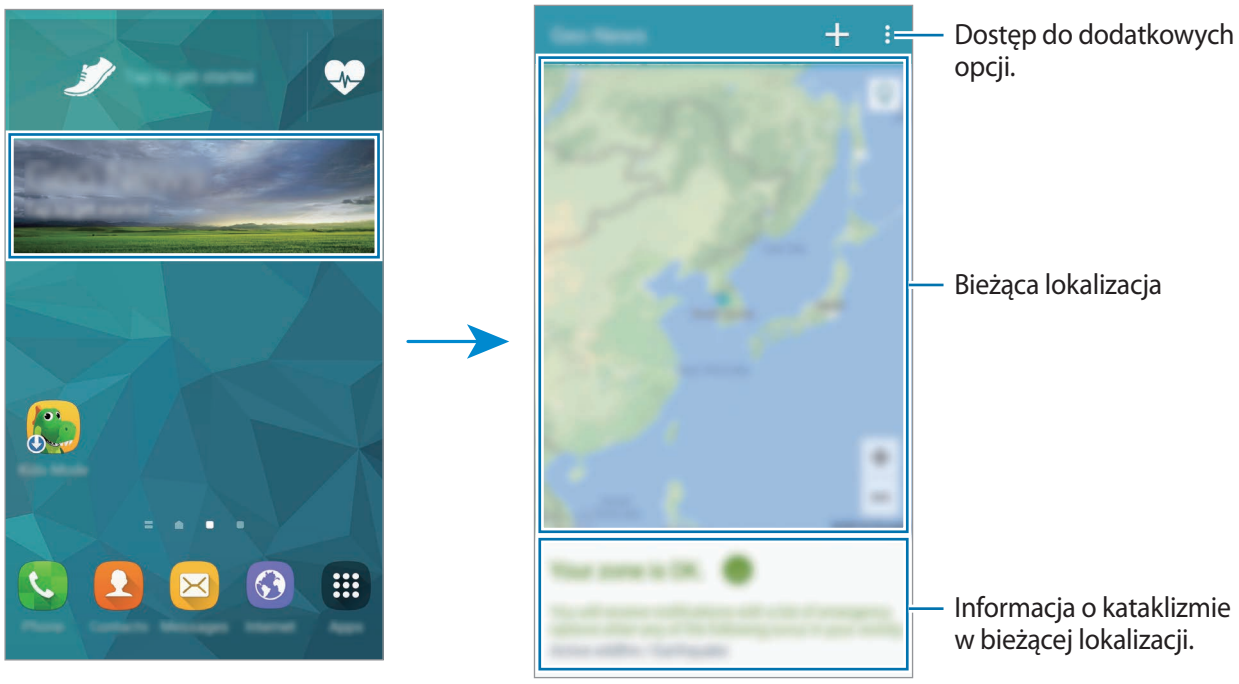

Narzędzia

S Szukacz

Ta aplikacja służy do wyszukiwania zawartości w urządzeniu i za pośrednictwem Internetu. Można nakładać różne filtry i przeglądać historię wyszukiwania.

Otwórz panel powiadomień, a następnie dotknij **S szukacz**.

Wyszukiwanie zawartości

Dotknij pola wyszukiwania i wpisz słowo kluczowe lub dotknij i powiedz słowo kluczowe.

Aby uzyskać dokładniejsze wyniki, dotknij **Filtruj**.

Zarządzanie historią wyszukiwania

Aby usunąć historię, dotknij obok elementu.

S Terminarz

Uruchamianie aplikacji S Terminarz

Ta aplikacja służy do zarządzania zdarzeniami i zadaniami.

Dotknij **S Terminarz** na ekranie aplikacji.

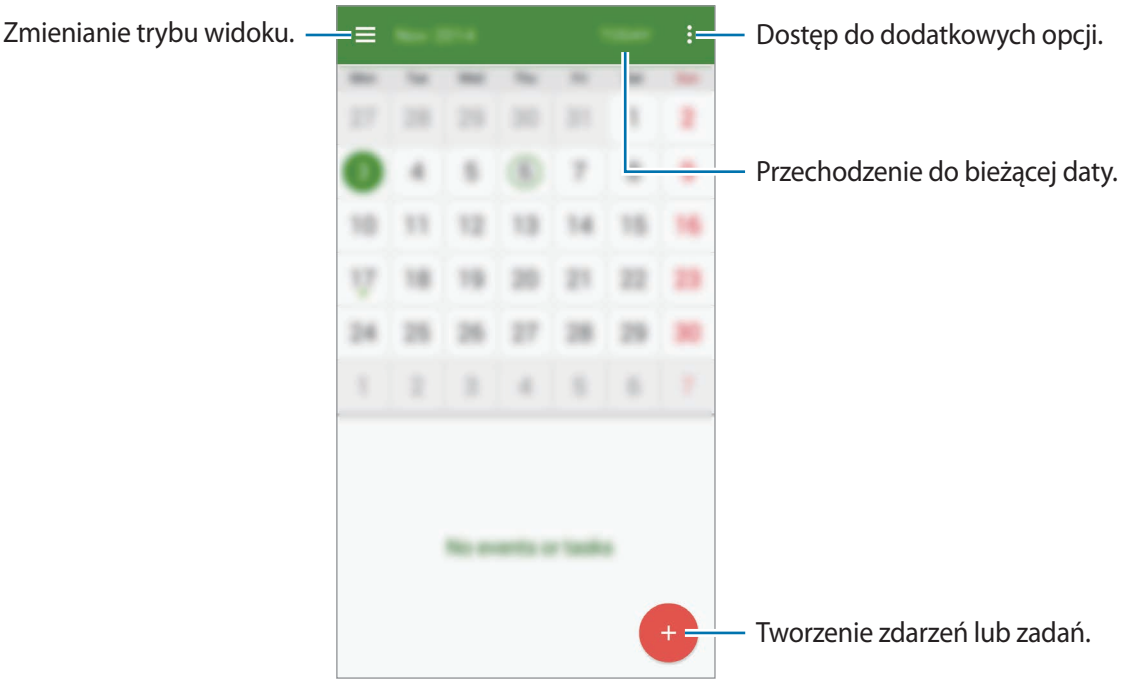

Tworzenie zdarzeń lub zadań

1 Dotknij **S Terminarz** na ekranie aplikacji.

2 Dotknij +. Możesz też wybrać datę bez żadnych zdarzeń lub zadań i dotknąć jej ponownie. Jeśli dla daty zapisano już zdarzenia lub zadania, dotknij daty i dotknij +.

3 Wybierz zdarzenie lub zadanie i podaj szczegóły.

- **Dodaj wyzdarzenie**: wyznaczanie daty rozpoczęcia i zakończenia zdarzenia. Opcjonalnie można ustawić powtarzanie.
- **Dodaj zadanie**: dodawanie zadania do określonej daty. Opcjonalnie można ustawić priorytet.

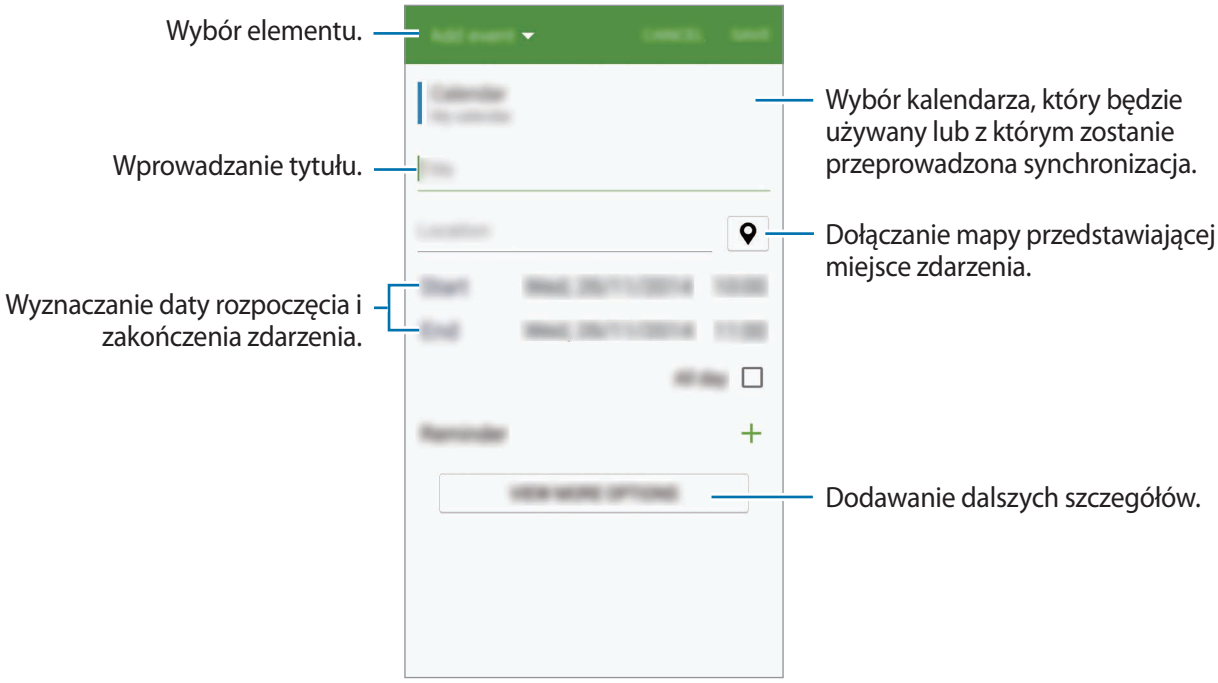

4 Dotknij **ZAPISZ**, aby zapisać zdarzenie lub zadanie.

Synchronizowanie zdarzeń i zadań z kontami

Dotknij **S Terminarz** na ekranie aplikacji.

Jeśli chcesz zsynchronizować zdarzenia i zadania ze swoimi kontami, dotknij ⋮ → **Synchronizuj teraz**.

Jeśli chcesz dodać konta, z którymi będą synchronizowane dane, dotknij ⋮ → **Kalendarze** → **Dodaj konto**. Następnie wybierz konto, z którym chcesz synchronizować dane, i zaloguj się na nim. Gdy konto jest dodane, obok jego nazwy jest wyświetlony zielony okrąg.

Aby zmienić opcje synchronizowania konta, na ekranie aplikacji dotknij **Ustawienia** → **Konta**, a następnie wybierz usługę konta.

Usuwanie zdarzeń lub zadań

Dotknij **S Terminarz** na ekranie aplikacji.

Aby usunąć zdarzenia lub zadania, dotknij ⋮ → **Usuń**, wybierz zdarzenia lub zadania, a następnie dotknij **GOTOWE** → **USUŃ**.

Aby usunąć oglądane zdarzenie lub zadanie, dotknij 🗑 → **USUŃ**.

Aby zaznaczyć zadania jako zrealizowane, dotknij daty zadań i zaznacz, że są zrealizowane.

Udostępnianie zdarzeń lub zadań

Dotknij **S Terminarz** na ekranie aplikacji.

Jeśli chcesz udostępnić oglądane zdarzenie lub zadanie, dotknij <, a następnie wybierz sposób udostępniania.

Kalkulator

Ta aplikacja służy do wykonywania prostych lub złożonych obliczeń matematycznych.

Dotknij **Kalkulator** na ekranie aplikacji.

Aby użyć kalkulatora naukowego, obróć urządzenie do orientacji poziomej. Jeśli **Obrót ekranu** jest wyłączona, dotknij ⋮ → **Kalkulator naukowy**.

Aby wyświetlić historię działań kalkulatora, dotknij ⌄, aby ukryć klawiaturę.

Aby wyczyścić historię, dotknij ⌄ → **Wyczyść historię**.

Zegar

Alarm

Na ekranie aplikacji dotknij **Zegar** → **Alarm**.

Ustawianie alarmów

Dotknij + na liście alarmów, ustaw czas alarmu, wybierz dni, w które alarm ma się powtarzać, ustaw różne inne opcje alarmu, a następnie dotknij **GOTOWE**. Jeśli chcesz włączyć lub wyłączyć alarm, dotknij obok alarmu na liście alarmów.

- **Drzemka**: ustaw odstęp czasu i liczbę powtórzeń alarmu po zaprogramowanym czasie.
- **Alarm inteligentny**: ustawienie godziny i sygnału inteligentnego alarmu. Inteligentny alarm zaczyna się od wydawania cichszych sygnałów na kilka minut przed zaplanowaną godziną alarmu. Głośność inteligentnego alarmu stopniowo narasta, dopóki go nie wyłączysz lub nie rozlegnie się zaplanowany alarm.

Wyłączanie alarmów

Przeciągnij X poza duży okrąg, aby wyłączyć alarm. Przeciągnij zZ poza duży okrąg, aby ponowić alarm po określonym czasie.

Usuwanie alarmów

Dotknij ⋮ → **Usuń**, wybierz alarmy, a następnie dotknij **GOTOWE**.

Czas na świecie

Na ekranie aplikacji dotknij **Zegar** → **Czas na świecie**.

Tworzenie zegarów

Dotknij + i prowadź nazwę miasta lub wybierz nazwę z listy.

Aby zastosować czas letni, dotknij zegara, przytrzymaj go i dotknij .

Usuwanie zegarów

Dotknij ⋮ → **Usuń**, wybierz zegary, a następnie dotknij **GOTOWE**.

Stoper

Na ekranie aplikacji dotknij **Zegar** → **Stoper**.

Dotknij **START**, aby zarejestrować czas zdarzenia. Dotknij **POMIAR**, aby zarejestrować czasy okrążeń.

Dotknij **STOP**, aby zatrzymać liczenie czasu. Aby wyzerować czasy okrążeń, dotknij **ZERUJ**.

Czasomierz

Na ekranie aplikacji dotknij **Zegar** → **Czasomierz**.

Ustaw czas trwania, a następnie dotknij **START**.

Przeciągnij ✕ poza duży okrąg po odliczeniu czasu przez czasomierz.

Dysk

Ta aplikacja służy do wykonywania operacji na plikach przechowywanych w usłudze pamięci masowej Google Drive. Wszystkie swoje pliki można przechowywać w jednym miejscu, uzyskiwać do nich dostęp z dowolnego miejsca i udostępniać je innym osobom.

Dotknij **Dysk** na ekranie aplikacji.

Ta aplikacja może nie być dostępna w zależności od regionu i operatora sieci.

Dropbox

Ta aplikacja służy do zapisywania i udostępniania plików innym osobom za pośrednictwem usługi pamięci masowej w chmurze Dropbox. Jeśli zapisujesz pliki w usłudze Dropbox, urządzenie automatycznie synchronizuje się z serwerem WWW i innymi urządzeniami z zainstalowanym programem Dropbox.

Ta aplikacja może nie być dostępna w zależności od regionu i operatora sieci.

1 Dotknij **Dropbox** na ekranie aplikacji.

2 Zaloguj się do swojego konta Dropbox. Jeśli nie masz konta Dropbox, utwórz je.

3 Dotknij **WŁĄCZ FUNKJĘ PRZESYŁANIE Z APARATU**.

Zdjęcia zrobione aparatem urządzenia będą przesyłane do Dropbox. Aby były przesyłane filmy, przeciągnij przełącznik **Włącznie z filmami** w prawo.

Aby ręcznie przesłać zdjęcia lub filmy, dotknij **POMIŃ**.

4 Dotknij , aby użyć następujących funkcji:

- **Pliki**: przesyłanie lub otwieranie plików. Dotknij , aby przesłać pliki.
- **Zdjęcia**: wyświetlanie przesłanych zdjęć lub filmów. Dotknij , aby udostępnić pliki, usunąć je lub utworzyć albumy.
- **Pliki w trybie offline**: oglądaj zdjęcia i filmy, będąc w trybie offline.
- **Powiadomienia**: wyświetlanie powiadomień.

Google

Ta aplikacja służy do wyszukiwania w Internecie. Przy jej użyciu można także wyszukiwać aplikacji i zawartości aplikacji zapisanej w urządzeniu lub na karcie pamięci.

Dotknij **Google** na ekranie aplikacji.

Ta aplikacja może nie być dostępna w zależności od regionu i operatora sieci.

Tryb dzieci

Ten widget pozwala dzieciom bawić się w bezpiecznym środowisku, zakazując im dostępu do pewnych aplikacji lub rodzajów zawartości.

Przed skorzystaniem z tego widgetu należy go pobrać i zainstalować. Na ekranie startowym dotknij **Tryb dzieci** → **INSTALUJ**. Po zainstalowaniu widget jest wyświetlany na ekranie startowym i aplikacji.

Aby uruchomić tryb dzieci, dotknij **Tryb dzieci** na ekranie startowym lub ekranie aplikacji.

Przy pierwszym uruchomieniu tego widgetu ustaw kod PIN. Następnie należy postępować zgodnie z instrukcjami wyświetlanymi na ekranie.

Jeżeli widget **Tryb dzieci** zostanie przypadkowo odinstalowany, będzie go można zainstalować ponownie. Na ekranie startowym dotknij wolnego obszaru i przytrzymaj go, dotknij **Widgety**, a następnie dotknij i przytrzymaj widget **Tryb dzieci**. Przeciągnij widget na ekran startowy i dotknij **Tryb dzieci**, aby zainstalować go ponownie.

Ekran startowy w trybie dzieci

Ekran startowy jest punktem wyjściowym, z którego można uzyskać dostęp do wszystkich aplikacji w trybie dzieci.



Ta aplikacja służy do robienia zdjęć i nagrywania filmów.

Ta aplikacja służy do przeglądania zapisanych obrazów, rysunków, nagrań głosu i plików multimedialnych, z których dziecku wolno korzystać.

Kontrola rodzicielska

Ta aplikacja służy do kontrolowania dostępu do zawartości i aplikacji w trybie dzieci. Można w niej zmienić m.in. ustawienia trybu dziecięcego i limity czasu używania.

Na ekranie startowym dotknij i wprowadź PIN.

Aby wyjść z kontroli rodzicielskiej, naciśnij przycisk ekranu startowego.

- **Dzienny limit czasu odtw.**: ustawienie limitu czasu w celu zarządzania sposobem, w jaki dziecko korzysta z urządzenia.
- **Kontakty**: zezwalanie dzieciom na dostęp do określonych kontaktów.
- **Aplikacje**: wyświetlanie i dodawanie aplikacji, z których można korzystać w trybie dzieci.
- **Multimedia**: zezwalanie dziecku na oglądanie określonych zdjęć i filmów zapisanych na urządzeniu.
- **Sklep dla dzieci**: pobieranie aplikacji dla dzieci ze sklepu **Galaxy Apps**.

Lupa

Ten widget służy do powiększania tekstu lub obiektów za pomocą tylnego aparatu.

Jeśli chcesz dodać go do ekranu startowego, dotknij pustego miejsca na ekranie startowym i je przytrzymaj, dotknij **Widgety**, dotknij widgetu **Lupa**, a następnie przeciągnij go, przytrzymując, do ekranu startowego.

Dotknij widgetu **Lupa** na ekranie startowym.

Powiększenie regulujesz, dotykając + lub −.

Aby ustawić ostrość na środku ekranu, dotknij . Możesz także regulować ostrość ręcznie, dotykając miejsca, na którym chcesz ustawić ostrość.

Jeśli chcesz włączyć flesz, aby zobaczyć tekst lub obiekty przy braku światła, dotknij .

Jeśli chcesz sfotografować tekst lub obiekty, dotknij .

Mapy

Ta aplikacja służy do wskazywania lokalizacji urządzenia, wyszukiwania miejsc lub wskazówek dotyczących dojazdu.

Dotknij **Mapy** na ekranie aplikacji.

Ta aplikacja może nie być dostępna w zależności od regionu i operatora sieci.

Wyszukiwanie lokalizacji

Wyszukuj lokalizacje, wpisując adres lub słowo kluczowe. Po znalezieniu lokalizacji wybierz ją, aby wyświetlić szczegółowe informacje. Więcej informacji znajduje się w pomocy.

Uzyskiwanie informacji na temat dojazdu do konkretnego miejsca

Dotknij , aby ustawić lokalizację początkową i końcową, a następnie wybierz metodę podróżowania. W urządzeniu wyświetlane są trasy dojazdu do konkretnego miejsca.

Notatka

Ta aplikacja służy do notowania ważnych informacji i zapisywania ich, aby móc je później przejrzeć.

Dotknij **Notatka** na ekranie aplikacji.

Dodawanie kategorii i zarządzanie nimi

Tworzenie kategorii umożliwia sortowanie notatek i zarządzanie nimi.

Na liście notatek dotknij → **ZARZĄDZAJ KATEGORIAMI**.

Jeśli chcesz dodać nową kategorię, dotknij +, wpisz nazwę kategorii, a następnie dotknij **OK**.

Jeśli chcesz usunąć kategorię, dotknij — obok kategorii.

Jeśli chcesz zmienić nazwę kategorii, dotknij nazwy kategorii i ją przytrzymaj, wpisz nową nazwę kategorii, a następnie dotknij **ZMIEŃ NAZWĘ**.

Jeśli chcesz zmienić kolejność kategorii, dotknij obok kategorii i przeciągnij tę ikonę w górę lub w dół w inne miejsce.

Redagowanie notatek

Dotknij + na liście notatek i wpisz notatkę. Podczas redagowania notatek możesz korzystać z następujących opcji:

- : Tworzenie lub ustawianie kategorii.
- : Wstawianie obrazów.
- : Utworzenie nagrania głosu do wstawienia.

Aby zapisać notatkę, dotknij **ZAPISZ**.

Jeśli chcesz edytować notatkę, dotknij notatki, a następnie dotknij treści notatki.

Wyszukiwanie notatek

Dotknij na liście notatek i wpisz słowo kluczowe, aby wyszukać notatki zawierające to słowo kluczowe.

Usuwanie notatek

Dotknij → **Usuń**, wybierz notatki, a następnie dotknij **GOTOWE**.

Jeśli chcesz usunąć oglądaną notatkę, dotknij → **Usuń**.

Moje pliki

Informacje o aplikacji Moje pliki

Ta aplikacja służy do uzyskiwania dostępu do wszelkiego rodzaju plików przechowywanych w urządzeniu, w tym obrazów, filmów, utworów i klipów dźwiękowych.

Dotknij **Moje pliki** na ekranie aplikacji.

Przeglądanie plików

Dotknij **Moje pliki** na ekranie aplikacji.

Wybierz folder, aby go otworzyć. Aby przejść poziom wyżej w katalogu, dotknij ←. Aby wrócić do ekranu głównego Moje pliki, dotknij .

Wyszukiwanie plików lub folderów

Dotknij **Moje pliki** na ekranie aplikacji.

Dotknij , a następnie wprowadź kryteria wyszukiwania.

Wyświetlanie informacji o pamięci

Dotknij **Moje pliki** na ekranie aplikacji.

Dotknij → **Wykorzystanie pamięci**, aby wyświetlić informacje o pamięci urządzenia i karty pamięci.

Dodawanie skrótów do serwera FTP na urządzeniu

Do obszaru skrótów można dodać skrót do serwera FTP.

Dotknij **Moje pliki** na ekranie aplikacji.

Dotknij → **Dodaj serwer FTP**, wprowadź takie parametry, jak adres serwera, nazwa użytkownika i hasło, a następnie dotknij **GOTOWE**.

Łączenie z innymi urządzeniami

NFC

Informacje o technologii NFC

To urządzenie umożliwia odczyt znaczników komunikacji o krótkim zasięgu (NFC, Near Field Communication), które zawierają informacje o produkcie. Ta funkcja może również służyć do dokonywania płatności, np. kupowania biletów w środkach komunikacji lub na imprezy, po pobraniu właściwej aplikacji.

Antena NFC jest wbudowana w baterię. Z baterią należy obchodzić się ostrożnie, aby nie uszkodzić anteny NFC.

Przed rozpoczęciem korzystania z tej funkcji

- Sprawdź lokalizację anten NFC na swoim urządzeniu i drugim urządzeniu.
- Sprawdź na swoim urządzeniu oraz na urządzeniu, z którym chcesz się połączyć, czy funkcja NFC jest włączona.
- Upewnij się, że ekran urządzenia jest odblokowany. W przeciwnym razie urządzenie nie będzie odczytywało tagów NFC ani odbierało danych.

Korzystanie z funkcji NFC

Funkcja NFC służy do przesyłania obrazów lub kontaktów do innych urządzeń oraz do odczytywania informacji o produktach z tagów NFC.

Na ekranie aplikacji dotknij **Ustawienia** → **NFC**, a następnie przeciągnij przełącznik **NFC** w prawo.

Umieść antenę NFC znajdującą się z tyłu urządzenia w pobliżu tagu NFC. Pojawią się informacje ze znacznika.



Kupowanie przy użyciu funkcji NFC

Aby można było używać funkcji NFC podczas zakupów, należy zarejestrować się w usłudze mobilnych płatności. Aby się zarejestrować lub uzyskać szczegółowe informacje na temat usługi, skontaktuj się z operatorem sieci.

Na ekranie aplikacji dotknij **Ustawienia** → **NFC**, a następnie przeciągnij przełącznik **NFC** w prawo.

Dotknij anteną NFC z tyłu urządzenia czytnika kard NFC.

Aby ustawić domyślną aplikację płatniczą, dotknij **Dotknij i zapłać** i wybierz aplikację.

Lista usług płatności może nie zawierać wszystkich dostępnych aplikacji płatniczych.

Wysyłanie danych

Przy użyciu funkcji Android Beam można wysyłać do urządzeń z funkcją NFC dane, jak np. strony WWW i kontakty.

1 Na ekranie aplikacji dotknij **Ustawienia** → **NFC**, a następnie przeciągnij przełącznik **NFC** w prawo.

2 Dotknij **Android Beam**, a następnie przeciągnij przełącznik **Android Beam** w prawo.

3 Wybierz element i dotknij anteny NFC drugiego urządzenia anteną NFC swojego urządzenia.

4 Gdy na ekranie zostanie wyświetlone **Dotknij, aby przesłać.**, dotknij ekranu urządzenia, aby wysłać element.

Bluetooth

Informacje o funkcji Bluetooth

Funkcja Bluetooth umożliwia nawiązanie bezpośredniego połączenia bezprzewodowego pomiędzy dwoma urządzeniami na niewielką odległość. Funkcji Bluetooth można użyć do wymiany danych lub plików multimedialnych z innymi urządzeniami.

- Firma Samsung nie ponosi odpowiedzialności za utratę, przechwycenie ani nieprawidłowe użycie danych wysyłanych lub odbieranych za pośrednictwem funkcji Bluetooth.
- Należy zawsze sprawdzać, czy dane są odbierane i udostępniane zaufanym oraz odpowiednio zabezpieczonym urządzeniom. Jeżeli między urządzeniami znajdują się przeszkody, zakres działania może się zmniejszyć.
- Niektóre urządzenia, szczególnie te, których nie przetestowała lub nie zaakceptowała grupa Bluetooth SIG, mogą nie współpracować z tym urządzeniem.
- Nie należy używać funkcji Bluetooth w sposób niezgodny z prawem, np. do tworzenia pirackich kopii plików lub przechwytywania komunikacji do celów komercyjnych.

  Firma Samsung nie ponosi odpowiedzialności za skutki niezgodnego z prawem używania funkcji Bluetooth.

Przed rozpoczęciem korzystania z tej funkcji

- Sprawdź na swoim urządzeniu oraz na urządzeniu, z którym chcesz się połączyć, czy funkcja Bluetooth jest włączona.
- Upewnij się, że oba urządzenia są widoczne dla innych urządzeń Bluetooth.

Łączenie z innymi urządzeniami Bluetooth

1 Na ekranie aplikacji dotknij **Ustawienia** → **Bluetooth**, przeciągnij przełącznik **Bluetooth** w prawo, a następnie dotknij **SKANUJ**. Wykryte urządzenia zostaną wyszczególnione na liście.

Aby ustawić urządzenie jako widoczne dla innych urządzeń, dotknij nazwy urządzenia.

2 Wybierz urządzenie do połączenia.

Jeśli urządzenie zostało połączone z danym urządzeniem wcześniej, wystarczy dotknąć nazwy urządzenia; nie ma konieczności potwierdzania wygenerowanego automatycznie klucza dostępu.

3 Zaakceptuj żądanie autoryzacji Bluetooth na obu urządzeniach, aby potwierdzić.

Wysyłanie i odbieranie danych

W wielu aplikacjach jest obsługiwane przesyłanie danych za pomocą funkcji Bluetooth. Istnieje możliwość udostępniania danych, takich kontakty lub pliki multimedialne, innym urządzeniom Bluetooth. Następujące działania stanowią przykład wysyłania obrazu do innego urządzenia.

Wysyłanie obrazu

1 Na ekranie aplikacji dotknij **Galeria**.

2 Wybierz obraz.

3 Dotknij → **Bluetooth**, a następnie wybierz urządzenie, z którym chcesz się połączyć.

Jeżeli urządzenie, z którym chcesz się połączyć nie znajduje się na liście, zażądaj włączenia opcji widoczności na urządzeniu. Ewentualnie możesz także ustawić swoje urządzenie jako widoczne dla innych urządzeń.

4 Zaakceptuj żądanie autoryzacji Bluetooth na drugim urządzeniu.

Otrzymywanie obrazu

Jeśli z innego urządzenia zostanie przesłany obraz, zaakceptuj żądanie autoryzacji Bluetooth. Otrzymany obraz zostanie zapisany w folderze **Galeria** → **Download**.

Anulowanie połączenia urządzeń Bluetooth

1 Na ekranie aplikacji dotknij **Ustawienia** → **Bluetooth**.

Na urządzeniu w formie listy wyświetlane są połączone urządzenia.

2 Dotknij obok nazwy urządzenia, aby anulować połączenie.

3 Dotknij **Anuluj powiązanie**.

S Beam

Przy użyciu tej funkcji można wysyłać dane, jak na przykład filmy, obrazy i dokumenty.

Przed rozpoczęciem korzystania z tej funkcji

- Sprawdź na swoim urządzeniu oraz na urządzeniu, z którym chcesz się połączyć, czy funkcja NFC lub Wi-Fi Direct jest włączona.

Wysyłanie danych

1 Na ekranie aplikacji dotknij **Ustawienia** → **NFC**, a następnie przeciągnij przełącznik **NFC** w prawo.

2 Dotknij **S Beam**, a następnie przeciągnij przełącznik **S Beam** w prawo.

3 Wybierz plik i dotknij anteny NFC drugiego urządzenia anteną NFC swojego urządzenia.

4 Gdy na ekranie zostanie wyświetlone **Dotknij, aby przesłać.**, dotknij ekranu urządzenia, aby wysłać plik.

- Nie należy wysyłać danych chronionych prawami autorskimi za pośrednictwem funkcji S Beam. Może się to wiązać z naruszeniem praw autorskich. Firma Samsung nie ponosi odpowiedzialności za szkody w wyniku nielegalnego używania danych chronionych prawami autorskimi.
- Jeśli oba urządzenia podejmą próbę jednoczesnego wysyłania danych, przesyłanie może się nie powieść.

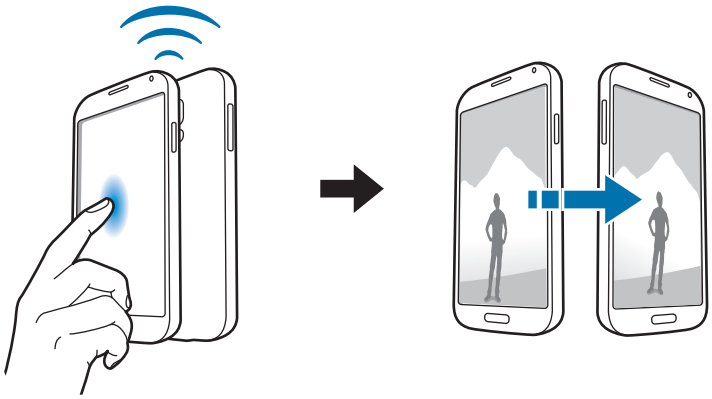

Szybkie połącz.

Informacje o funkcji Szybkie połączenie

Ta funkcja umożliwia łatwe wyszukiwanie urządzeń znajdujących się w pobliżu i nawiązywanie z nimi połączenia.

- Metody połączenia mogą różnić się w zależności od typu połączonych urządzeń lub udostępnionej zawartości.
- Nazwa urządzenia może być inna zależnie od tego, jakie urządzenia Bluetooth mają zostać połączone. Nazwa urządzenia może być wyświetlana na przykład jako BT MAC.

Przed rozpoczęciem korzystania z tej funkcji

- Upewnij się, że urządzenia, z którymi ma zostać nawiązane połączenie, obsługują funkcję Szybkie połączenie, a ich ekrany są włączone.
- Upewnij się, że funkcja Wi-Fi Direct lub Bluetooth jest włączona na urządzeniach, które nie obsługują funkcji Szybkie połączenie.

Łączenie z innymi urządzeniami

1 Otwórz panel powiadomień, a następnie dotknij **Szybkie połącz**.

Po otwarciu panelu funkcje Wi-Fi oraz Bluetooth włączane są automatycznie, a na urządzeniu wyszukiwane są inne urządzenia w pobliżu.

2 Wybierz urządzenie do połączenia.

Następne kroki mogą się różnić w zależności od połączonego urządzenia. Postępuj według instrukcji wyświetlanych na ekranie, aby nawiązać połączenie między urządzeniami.

Aby umożliwić urządzeniom znajdującym się w pobliżu wyszukiwanie i łączenie się z Twoim urządzeniem, dotknij **WIĘCEJ** → **Ustaw widoczność urządzenia** → **Widoczność urządzenia**, a następnie wybierz opcję.

Ponowne wyszukiwanie urządzeń

Jeśli żądane urządzenie nie jest uwzględnione na liście, wyszukaj je.

Dotknij **ODŚWIEŻ** i wybierz urządzenie z listy wykrytych urządzeń.

Udostępnianie zawartości

Ta funkcja umożliwia udostępnianie zawartości połączonym urządzeniom.

1 Otwórz panel powiadomień, a następnie dotknij **Szybkie połącz**.

2 Wybierz urządzenie z listy wykrytych urządzeń.

3 Wybierz kategorię plików multimedialnych.

4 Wybierz zawartość do udostępnienia i dotknij **GOTOWE**.

Z urządzenia użytkownika zawartość wysyłana jest do połączonego urządzenia.

Peel Smart Remote

Informacje o Peel Smart Remote

Ta aplikacja służy do używania urządzenia jako pilota do telewizora. Za pomocą urządzenia można wyszukiwać programy telewizyjne i je wybierać oraz zmieniać kanały.

Dotknij **Peel Smart Remote** na ekranie aplikacji.

Przed rozpoczęciem korzystania z tej aplikacji

- Upewnij się, że urządzenie jest połączone z siecią.
- Upewnij się, że port podczerwieni urządzenia jest skierowany w stronę telewizora.



Łączenie z telewizorem

1 Dotknij **Peel Smart Remote** na ekranie aplikacji.

2 Wybierz region i usługę emisji.

Zostaną wyświetlone dostępne programy telewizyjne.

Używanie urządzenia jako pilota

Gdy urządzenie pełni funkcję pilota, można nim włączać lub wyłączać telewizor, przeglądać kanały lub regulować poziom głośności na telewizorze.

1 Na urządzeniu dotknij .

2 Upewnij się, że telewizor jest wyłączony i dotknij **TAK**, **MOJA TELEWIZJA JEST WYŁĄCZONA**.

3 Wybierz markę producenta telewizora.

4 Upewnij się, że port podczerwieni urządzenia jest skierowany w stronę telewizora i dotknij **Przycisk 1**. Następnie dotknij **TAK**, jeśli telewizor zostanie włączony za pomocą urządzenia.

Jeśli telewizor nie zostanie włączony za pomocą urządzenia, dotknij **NIE**, a następnie powtarzaj ten krok, aż do momentu wykrycia sygnału przez telewizor.

5 Wybierz źródło kanału.

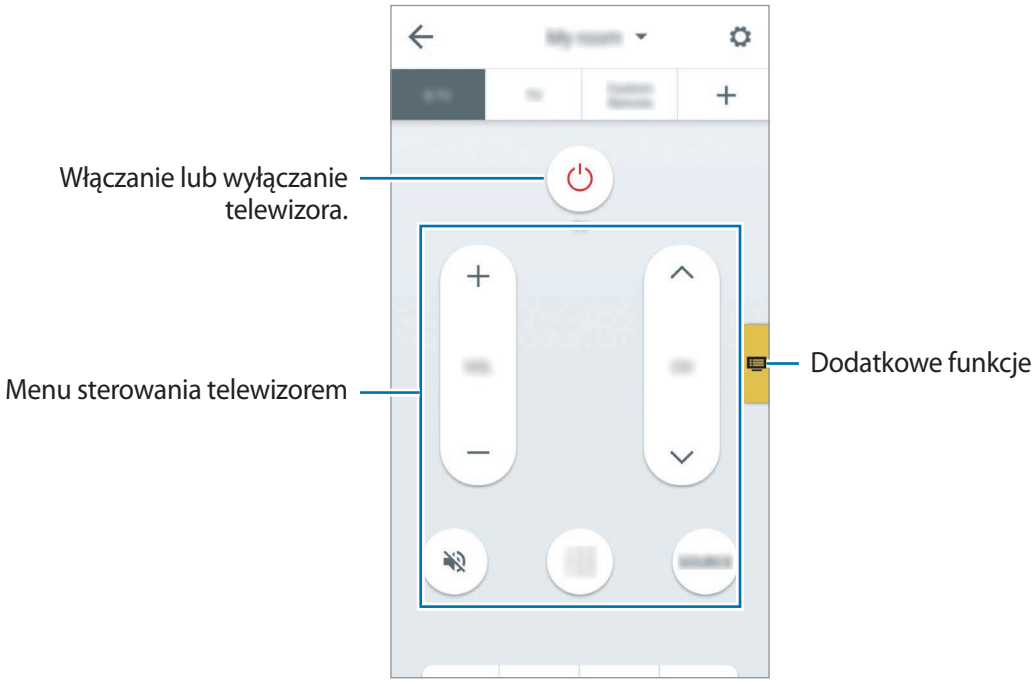

Oglądanie telewizji za pomocą urządzenia

Dzięki tej funkcji można wybrać program telewizyjny z listy dostępnych programów, aby obejrzeć go na połączonym telewizorze.

1 Dotknij **AKTUALNY PROGRAM**, **PÓŹNIEJSZE PORGRAMY** lub **STRUMIENIOWAN**.

2 Wybierz program telewizyjny i dotknij **OGLĄDAJ W**.

Wybrany program zostanie wyświetlony na połączonym telewizorze.

3 Dotknij , aby zmienić kanały lub dostosować poziom głośności.

Na ekranie wyświetlony zostanie panel zdalnego sterowania.

Ustawianie przypomnień o programach

1 Wybierz program telewizyjny, który chcesz oglądać.

2 Dotknij **PRZYPOMNIJ MI**.

Alarm zostanie włączony o ustawionej godzinie.

Screen Mirroring

Informacje o funkcji Kopia ekranu

Ta funkcja umożliwia podłączenie urządzenia do dużego ekranu przy użyciu klucza AllShare Cast lub urządzenia HomeSync i udostępnianie zawartości. Tej funkcji można również używać z innymi urządzeniami obsługującymi funkcję Wi-Fi Miracast.

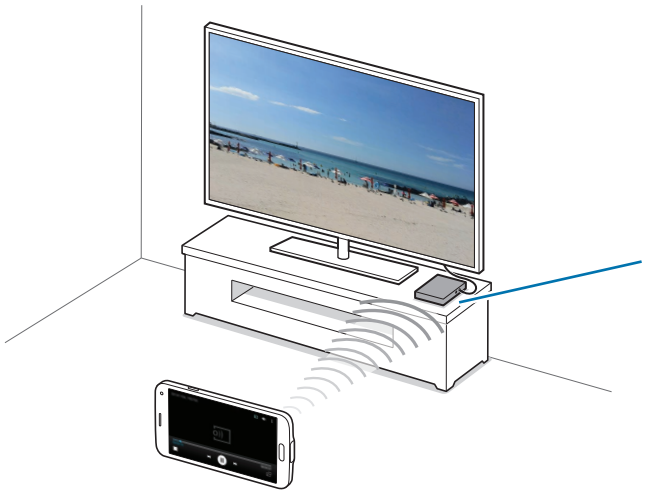

- Dostępność tej funkcji zależy od regionu i operatora sieci.
- Funkcja ta może nie działać na urządzeniach, które obsługują funkcję Miracast, ale nie obsługują standardu HDCP (High-bandwidth Digital Content Protection 2.X).
- Niektóre pliki mogą być buforowane w trakcie odtwarzania w zależności od rodzaju połączenia z siecią.
- Aby nie marnować energii, funkcja ta powinna być wyłączona, gdy nie jest używana.
- Jeśli zostanie określona częstotliwość Wi-Fi, urządzenie HomeSync lub klucze AllShare Cast mogą nie zostać wykryte lub podłączone.
- Jeśli filmy lub gry są odtwarzane na ekranie telewizora, należy wybrać odpowiedni tryb telewizora, aby uzyskać jak najlepszą jakość.

Przed rozpoczęciem korzystania z tej funkcji

- Upewnij się, że urządzenie umożliwiające wykonanie kopii ekranu jest podłączone do telewizora za pomocą kabla HDMI.
- Upewnij się, że telewizor jest włączony.

Wyświetlanie zawartości na telewizorze

Przed połączeniem telewizora z urządzeniem połącz telewizor i urządzenie umożliwiające wykonanie kopii ekranu. Informacje na temat konfiguracji połączenia zostały zawarte w instrukcji obsługi urządzenia. Następujące działania stanowią przykład wyświetlania zawartości na telewizorze połączonym za pomocą klucza AllShare Cast.

1 Wybierz na telewizorze tryb połączenia, na przykład tryb HDMI, aby nawiązać połączenie z urządzeniem zewnętrznym.

2 Na ekranie aplikacji dotknij **Ustawienia** → **Screen Mirroring**.

Wyszczególnione zostaną wykryte urządzenia.

3 Wybierz urządzenie do połączenia.

Ekran urządzenia użytkownika zostanie wyświetlony na ekranie telewizora.

Jeśli połączenie z urządzeniem jest nawiązywane po raz pierwszy, dotknij nazwy klucza na liście i przytrzymaj ją, a następnie wprowadź kod PIN wyświetlony na ekranie telewizora.

4 Otwórz plik lub odtwórz go, a następnie steruj wyświetlaniem za pomocą przycisków na swoim urządzeniu.

Zatrzymywanie wyświetlania zawartości

Na ekranie aplikacji dotknij **Ustawienia** → **Screen Mirroring**.

Drukowanie z urządzenia przenośnego

Jeśli podłączysz urządzenie do drukarki, możesz drukować obrazy lub dokumenty.

Niektóre drukarki mogą nie być zgodne z urządzeniem.

Przed rozpoczęciem korzystania z tej funkcji

- Upewnij się, że w urządzeniu i drukarce jest włączona funkcja Wi-Fi lub Wi-Fi Direct.

Łączenie z drukarką

Na ekranie aplikacji dotknij **Ustawienia** → **Drukowanie**, wybierz typ drukarki, a następnie przeciągnij w prawo przełącznik znajdujący się w prawym górnym rogu ekranu. Urządzenie wyszuka drukarki podłączone do tej samej sieci Wi-Fi co urządzenie. Wybierz drukarkę, która będzie drukarką domyślną.

Aby dodać drukarki ręcznie, dotknij ⋮ → **Dodaj drukarkę** → **DODAJ DRUKARKĘ**, wpisz szczegóły, a następnie dotknij **OK**.

Jeśli chcesz zmienić ustawienia drukowania, dotknij ⋮ → **Ustawienia**.

Drukowanie zawartości

Wyświetlając zawartość, np. obrazy lub dokumenty, dotknij ⋮ → **Drukuj**, a następnie wybierz drukarkę.

Menedżer urządzenia i danych

Aktualizacja urządzenia

Oprogramowanie urządzenia można uaktualnić do najnowszej wersji.

Aktualizowanie bezprzewodowe

Oprogramowanie urządzenia można bezpośrednio uaktualnić do najnowszej wersji za pomocą usługi FOTA (Firmware Over-The-Air).

Na ekranie aplikacji dotknij **Ustawienia** → **Informacje o urządzeniu** → **Pobierz aktualizacje ręcznie**.

Aktualizowanie za pomocą programu Samsung Kies

Najnowszą wersję programu Samsung Kies można pobrać z witryny firmy Samsung. Uruchom program Samsung Kies i podłącz urządzenie do komputera. Program Samsung Kies automatycznie rozpoznaje urządzenie i w oknie dialogowym wyświetla aktualizacje, jeśli są dostępne. Kliknij przycisk Uaktualnij w oknie dialogowym, aby rozpocząć aktualizowanie. Dodatkowe informacje na temat aktualizowania można znaleźć w pomocy programu Samsung Kies.

- Nie wolno wyłączać komputera ani odłączać kabla USB podczas aktualizowania urządzenia.
- Podczas aktualizowania urządzenia nie wolno podłączać innych urządzeń multimedialnych do komputera. Może to spowodować zakłócenie procesu aktualizacji.

Przesyłanie plików pomiędzy urządzeniem a komputerem

Pliki audio, wideo, obrazy i inne można przesyłać z urządzenia do komputera i odwrotnie.

- Nie odłączaj kabla USB od urządzenia podczas przenoszenia plików. Mogłoby to spowodować utratę danych lub uszkodzenie urządzenia.
- Nie odłączaj urządzenia od komputera podczas odtwarzania na podłączonym komputerze plików zapisanych na urządzeniu. Po zakończeniu odtwarzania pliku odłącz urządzenie od komputera.
- Urządzenia mogą nie zostać właściwie połączone, jeśli są połączone za pomocą koncentratora USB. Podłącz urządzenie bezpośrednio do portu USB komputera.

Podłączanie jako urządzenie multimedialne

1 Podłącz urządzenie do komputera kablem USB.

2 Otwórz panel powiadomień, a następnie dotknij **Podłączono jako urządzenie multimedialne** → **Przesyłanie plików multimedialnych**.

Dotknij **Przesyłanie obrazów**, jeśli komputer nie obsługuje protokołu MTP (Media Transfer Protocol) lub nie zainstalowano na nim odpowiedniego sterownika.

3 Prześlij pliki między urządzeniem a komputerem.

Łączenie z programem Samsung Kies

Samsung Kies to aplikacja komputerowa, która umożliwia zarządzanie zawartością multimedialną i informacjami prywatnymi na urządzeniach Samsung. Najnowszą wersję programu Samsung Kies można pobrać z witryny firmy Samsung.

1 Podłącz urządzenie do komputera kablem USB.

Samsung Kies jest automatycznie uruchamiana na komputerze. Jeśli program Samsung Kies nie zostanie uruchomiony, dwukrotnie kliknij ikonę Samsung Kies na komputerze.

2 Prześlij pliki między urządzeniem a komputerem.

Dodatkowe informacje można znaleźć w pomocy programu Samsung Kies.

Wykonywanie kopii zapasowej i przywracanie danych

Ta funkcja umożliwia ochronę informacji osobistych, danych aplikacji i ustawień w urządzeniu. Istnieje możliwość zabezpieczenia poufnych informacji na koncie kopii zapasowej, aby uzyskiwać do nich dostęp w późniejszym czasie.

Używając konta Google

1 Dotknij **Ustawienia** na ekranie aplikacji.

2 Dotknij **Kopia zapasowa i zerowanie** → **Utwórz kop. zap. danych**, a następnie przeciągnij przełącznik **Utwórz kop. zap. danych** w prawo.

3 Dotknij **Konto kopii zapasowej** i wybierz swoje konto, które ma zostać ustawione jako konto kopii zapasowej.

Aby odtworzyć dane, należy zalogować się do konta Google za pomocą kreatora konfiguracji. Można uruchomić i otworzyć kreatora konfiguracji, przywracając ustawienia fabryczne urządzenia. Jeśli nie zalogujesz się do konta Google za pomocą kreatora konfiguracji, nie będzie można przywrócić danych kopii zapasowej.

Przy użyciu konta Samsung

1 Na ekranie aplikacji dotknij **Ustawienia** → **Konta** → **Dodaj konto** → **Konto samsung**, a następnie zaloguj się do konta Samsung.

2 Dotknij **Ustawienia** na ekranie aplikacji.

3 Dotknij **Chmura** → **Kopia zapasowa**, wybierz elementy, których kopię zapasową chcesz wykonać, a następnie dotknij **UTWÓRZ KOPIĘ ZAPASOWĄ**.

Aby przywrócić dane, dotknij **Przywróć z kopii zapasowej**, wybierz elementy do przywrócenia, a następnie dotknij **PRZYWRÓĆ TERAZ**.

Zerowanie danych

Z urządzenia można usunąć wszystkie ustawienia i dane. Zanim przywrócisz ustawienia fabryczne, wykonaj kopię zapasową wszystkich ważnych danych zapisanych na urządzeniu. Szczegółowe informacje znajdują się w części Wykonywanie kopii zapasowej i przywracanie danych.

1 Dotknij **Ustawienia** na ekranie aplikacji.

2 Dotknij **Kopia zapasowa i zerowanie** → **Ustawienia fabryczne**.

3 Dotknij **RESETUJ URZĄDZENIE** → **USUŃ WSZYSTKO**.

Urządzenie jest automatycznie ponownie uruchamiane.

Ustawienia

Ustawienia — informacje

Ta aplikacja służy do konfigurowania urządzenia, ustawiania opcji aplikacji i dodawania kont.

Dotknij **Ustawienia** na ekranie aplikacji.

Aby wyszukiwać ustawienia poprzez wpisywanie słów kluczowych, dotknij .

Obsługiwane funkcje mogą się różnić lub mogą być inaczej oznaczone w zależności od tego, czy dane urządzenie to model z jedną, czy z dwiema kartami SIM.

Szybkie ustawienia

Ta funkcja umożliwia wyświetlanie listy ulubionych opcji ustawień.

Aby edytować listę ulubionych opcji ustawień, dotknij → **Edytuj szybkie ustawienia**, wybierz opcję ustawień, a następnie dotknij **GOTOWE**.

Połączenia sieciowe

Wi-Fi

Aktywacja funkcji Wi-Fi umożliwia połączenie z punktem dostępu sieci Wi-Fi, zapewniając dostęp do Internetu i innych urządzeń sieciowych.

Na ekranie Ustawienia dotknij **Wi-Fi**, a następnie przeciągnij przełącznik **Wi-Fi** w prawo.

Stabilne połączenie z siecią można utrzymywać, wybierając sieć Wi-Fi lub sieć komórkową, zależnie od tego, który sygnał jest silniejszy. Jeśli chcesz, aby sieć była przełączana automatycznie, zaznacz **Inteligentne przełączanie sieci**.

Ustawienie zasad trybu uśpienia Wi-Fi

Dotknij ⋮ → **Zaawansowane** → **Podtrzymanie połączenia Wi-Fi**.

Gdy ekran jest wyłączony, połączenia Wi-Fi w urządzeniu są automatycznie wyłączane. W takiej sytuacji urządzenie automatycznie uzyskuje dostęp do sieci komórkowych, jeśli zostało skonfigurowane korzystanie z nich. Może to spowodować naliczenie dodatkowych opłat za transmisję danych. Aby nie ponosić dodatkowych opłat, wybierz ustawienie tej opcji jako **Zawsze**.

Ustawienie powiadomienia o sieci

Urządzenie może wykrywać niezabezpieczone sieci Wi-Fi i wyświetlać ikonę w pasku stanu, powiadamiając o ich dostępności.

Dotknij ⋮ → **Zaawansowane** i zaznacz **Powiadomienie o sieci**, aby włączyć tę funkcję.

Wi-Fi Direct

Funkcja Wi-Fi Direct umożliwia bezpośrednie połączenie urządzeń poprzez sieć Wi-Fi bez konieczności stosowania punktu dostępu.

Dotknij ⋮ → **Wi-Fi Direct**.

Przyspieszenie pobierania

Ustawienie urządzenia pozwalające na jednoczesne pobieranie plików za pośrednictwem sieci Wi-Fi i komórkowej.

Na ekranie Ustawienia dotknij **Przyspieszenie pobierania**, a następnie przeciągnij przełącznik **Przyspieszenie pobierania** w prawo.

- Ta funkcja może nie być obsługiwana przez niektóre urządzenia.
- Za pobieranie plików za pomocą sieci telefonii komórkowej mogą zostać naliczone dodatkowe opłaty.

Bluetooth

Włączenie funkcji Bluetooth umożliwia wymianę danych na niewielką odległość.

Na ekranie Ustawienia dotknij **Bluetooth**, a następnie przeciągnij przełącznik **Bluetooth** w prawo.

Udostępnianie internetu

Urządzenie może pełnić funkcję router Wi-Fi, co umożliwia udostępnianie transmisji danych sieci komórkowych innym urządzeniom. Szczegółowe informacje znajdują się w części Udostępnianie Internetu i korzystanie z routerów Wi-Fi.

Na ekranie Ustawienia dotknij **Udostępnianie internetu**.

- **Router Wi-Fi**: za pomocą routera Wi-Fi możesz udostępniać transmisję danych sieci komórkowych komputerom lub innym urządzeniom, używając funkcji sieci Wi-Fi. Z tej funkcji można korzystać, jeśli połączenie z siecią nie jest dostępne.
- **Router USB**: po włączeniu funkcji udostępniania transmisji danych przez USB można udostępniać transmisję danych sieci komórkowych komputerom za pomocą funkcji USB. Po podłączeniu do komputera urządzenie pełni dla komputera funkcję bezprzewodowego modemu.
- **Router Bluetooth**: po włączeniu funkcji udostępniania transmisji danych sieci komórkowych przez Bluetooth można udostępniać transmisję danych innym urządzeniom za pomocą funkcji Bluetooth.

Tryb Offline

Wyłączenie wszystkich funkcji bezprzewodowych urządzenia. Można korzystać wyłącznie z usług urządzenia innych niż sieciowe.

Na ekranie Ustawienia dotknij **Tryb Offline**.

Licznik danych

Można śledzić ilość przesyłanych danych i dostosować ustawienia limitu danych.

Na ekranie Ustawienia dotknij **Licznik danych**.

- **Sieć komórkowa**: ustawienie korzystania z połączeń transmisji danych w dowolnej sieci komórkowej.

Aby użyć innych opcji, dotknij ⋮.

- **Ogranicz. danych w tle**: wyłączenie funkcji synchronizacji w tle podczas korzystania z sieci komórkowej.
- **Pokaż użycie Wi-Fi**: ustawienie wyświetlania zużycia danych przez sieć Wi-Fi.
- **Routery bezprzewodowe**: wybieranie routerów Wi-Fi w celu uniemożliwienia aplikacjom pracującym w tle ich używania.
- **Sieci komórkowe**: konfigurowanie ustawień sieci komórkowej.

Lokalizacja

Zmień ustawienia uprawnień związanych z informacjami o lokalizacji.

Na ekranie Ustawienia dotknij **Lokalizacja**, a następnie przeciągnij przełącznik **Lokalizacja** w prawo.

- **Tryb**: wybór metody zbierania danych lokalizacji.
- **Zwiększ dokładność**: ustawienie urządzenia tak, aby zwiększało dokładność lokalizacji za pomocą funkcji Wi-Fi i Bluetooth.
- **Ostatnie żądania dostępu do lokalizacji**: wyświetlenie aplikacji, które ostatnio żądały informacji o bieżącej lokalizacji, oraz zużycia baterii przez nie.
- **Usługi lokalizacji**: wyświetlenie usług lokalizacji używanych przez urządzenie.
- **Moje miejsca**: konfiguracja profili używanych dla określonych lokalizacji podczas korzystania z funkcji GPS, Wi-Fi lub Bluetooth do wyszukiwania lokalizacji.

Więcej sieci

Dostosowanie ustawień umożliwia sterowanie sieciami.

Na ekranie Ustawienia dotknij **Więcej sieci**.

Skanow. urządz. w pobliżu

Wyszukiwanie urządzeń połączonych za pomocą funkcji Wi-Fi Direct, Bluetooth i innych.

Sieci komórkowe

- **Dane pakietowe**: ustawienie korzystania z połączeń transmisji danych w dowolnej sieci komórkowej.
- **Roaming danych**: ustawienie korzystania z połączeń transmisji danych w roamingu.
- **Nazwy punktów dostępu**: określanie nazw punktów dostępu (APN).
- **Tryb pracy sieci**: wybór typu sieci.
- **Operatorzy sieci**: wyszukiwanie dostępnych sieci i wybór sieci do roamingu.

VPN

Konfigurowanie wirtualnych sieci prywatnych (VPN) i łączenie się z nimi.

Połącz i udostępniaj

NFC

Aktywacja funkcji NFC, która umożliwia odczytywanie i zapisywanie tagów NFC zawierających dane.

Na ekranie Ustawienia dotknij **NFC**, a następnie przeciągnij przełącznik **NFC** w prawo.

- **Android Beam**: można włączyć funkcję Android Beam i przy jej użyciu wysyłać do urządzeń z funkcją NFC dane, jak np. strony WWW i kontakty.
- **S Beam**: włączenie funkcji S Beam umożliwia wysłanie danych, takich jak filmy, obrazy lub dokumenty, do urządzeń, które obsługują funkcję NFC oraz Wi-Fi Direct.
- **Dotknij i zapłać**: ustawienie domyślnej aplikacji płatniczej do wykonywania płatności za pomocą telefonu komórkowego.

Lista usług płatności może nie zawierać wszystkich dostępnych aplikacji płatniczych.

Urządzenia w pobliżu

Ta funkcja umożliwia zmianę ustawień udostępniania zawartości po połączeniu urządzenia z urządzeniami znajdującymi się w pobliżu.

Na ekranie Ustawienia dotknij **Urządzenia w pobliżu**, a następnie przeciągnij przełącznik **Urządzenia w pobliżu** w prawo.

- **Nazwa urządzenia**: wyświetlenie nazwy serwera multimedialnego urządzenia.
- **Zawart. do udostępnienia**: ustawienie udostępniania zawartości urządzenia innym urządzeniom.
- **Dozwolone urządzenia**: wyświetlanie listy urządzeń, które mają dostęp do Twojego urządzenia.
- **Niedozwolone urządzenia**: wyświetlanie listy urządzeń, które nie mają dostępu do Twojego urządzenia.
- **Pobierz do**: wybieranie lokalizacji pamięci do zapisywania pobranych plików multimedialnych.
- **Odbieraj pliki z innych urządzeń**: określenie, czy mają być akceptowane pliki przekazywane z innych urządzeń.

Drukowanie

Skonfiguruj ustawienia dla wtyczek drukarki zainstalowanych na urządzeniu. Można wyszukiwać dostępnych drukarek lub dodać drukarkę ręcznie, aby drukować pliki przez sieć Wi-Fi lub usługi chmury.

Na ekranie Ustawienia dotknij **Drukowanie**.

Screen Mirroring

Uaktywnienie funkcji kopii ekranu umożliwia udostępnianie swojego ekranu innym osobom.

Na ekranie Ustawienia dotknij **Screen Mirroring**.

Dźwięk i wyświetlacz

Dźwięki i powiadomienia

W urządzeniu można zmieniać ustawienia różnych dźwięków.

Na ekranie Ustawienia dotknij **Dźwięki i powiadomienia**.

- **Dzwonek**: regulowanie poziomu głośności dzwonków połączenia.
- **Media**: dostosowanie poziomu głośności muzyki i wideo.
- **Powiadomienia**: regulowanie poziomu głośności powiadomień.
- **System**: regulowanie poziomu głośności dźwięków systemu.
- **Tryb dźwięku**: ustawienie korzystania z trybu dźwięku lub trybu cichego.
- **Intensywność wibracji**: dostosowanie intensywności wibracji.
- **Wibr. podczas dzwonienia**: ustawianie sygnalizacji połączeń przychodzących wibracjami i odtworzeniem dźwięku dzwonka.
- **Dzwonki**: wybieranie lub dodawanie dźwięku dzwonka dla połączeń przychodzących.
- **Wibracje**: wybór wzoru wibracji.
- **Dzwonek powiadomienia**: wybieranie dźwięku dzwonka informującego o zdarzeniach, takich jak wiadomości przychodzące.

- **Inne dźwięki**: konfiguracja dodatkowych ustawień dźwięków.
- **Nie przeszkadzać**: ustawienie urządzenia, tak aby przychodzące połączenia i dźwięki powiadomień były wyciszane, z uwzględnieniem określonych wyjątków.
- **Powiadomienia na ekranie blokady**: określenie, cz wyświetlać treść powiadomień na zablokowanym ekranie.
- **Powiadomienia aplikacji**: zmiana ustawień powiadomień dla każdej aplikacji.
- **Dostęp do powiadomień**: wybierz aplikacje, które będą wyświetlały wszystkie swoje powiadomienia w panelu powiadomień.

Wyświetlacz

Zmiana ustawień wyświetlacza.

Na ekranie Ustawienia dotknij **Wyświetlacz**.

- **Jasność**: ustawianie jasności wyświetlacza.
- **Czcionka**:
  - **Styl czcionki**: zmiana typu czcionki wyświetlanego tekstu.
  - **Rozmiar tekstu**: zmiana rozmiaru czcionki.
- **Obrót ekranu**: skonfigurowanie automatycznego obracania interfejsu podczas obracania urządzenia.
  - **Inteligentny obrót**: blokada obrotu interfejsu zależnie od orientacji twarzy.
- **Smart stay**: uniemożliwianie wyłączenia podświetlenia ekranu podczas patrzenia na wyświetlacz.
- **Wygaszenie ekranu**: ustawianie czasu oczekiwania urządzenia przed wyłączeniem podświetlenia wyświetlacza.

- **Tryb ekranu**:
  - **Dostosuj wyświetlanie**: ten tryb służy do optymalizowania wyświetlania zgodnie z jego ustawieniami.
  - **Dynamiczny**: w tym trybie odcienie wyświetlacza są bardziej soczyste.
  - **Standardowy**: ten tryb jest odpowiedni w zwykłym otoczeniu.
  - **Profesjonalne zdjęcie**: skorzystaj z tego trybu, aby kolory wyświetlacza wyglądały jak prawdziwe.
  - **Kino**: ten tryb jest przydatny przy słabym oświetleniu, np. w ciemnym pomieszczeniu.
- **Aut. dost. tonację ekranu**: ustawianie oszczędzania energii przez zmianę jasności wyświetlacza.
- **Wygaszacz ekranu**: określanie, czy podczas ładowania ma być wyświetlany wygaszacz ekranu.
- **Wskaźnik LED**:
  - **Ładowanie**: włączanie powiadomienia świetlnego podczas ładowania baterii.
  - **Bateria rozładowana**: włączanie powiadomienia świetlnego, gdy bateria jest bliska rozładowania.
  - **Powiadomienia**: włączanie powiadomienia świetlnego w przypadku nieodebranych połączeń, wiadomości lub powiadomień.
  - **Nagranie głosowe**: włączanie powiadomienia świetlnego podczas nagrywania notatek głosowych.
- **Podświetl. klawiszy dot.**: ustawienie czasu, przez który będzie utrzymywane podświetlenie przycisków ostatnio używane aplikacje i Wstecz.
- **Zwiększ czułość dotyku**: ustawienie urządzenia umożliwiające posługiwanie się ekranem dotykowym w rękawiczkach.

W zależności od materiału, z którego wykonane są rękawiczki, niektóre polecenia mogą nie zostać rozpoznane przez urządzenie.

Tapeta

Wybór obrazu tła ekranu startowego i blokady.

Na ekranie Ustawienia dotknij **Tapeta**.

Ekran blokady

Te ustawienia dotyczą ekranu blokady.

Na ekranie Ustawienia dotknij **Ekran blokady**.

- **Blokada ekranu**: aktywacja funkcji blokady ekranu. Poniższe opcje mogą się różnić w zależności od wybranej funkcji blokady ekranu.
- **Zegar podwójny**: ustawienie, czy na urządzeniu ma być wyświetlany podwójny zegar.
- **Rozmiar zegara**: regulacja wielkości zegara.
- **Pokaż datę**: ustawienie, czy wraz z zegarem ma być wyświetlana data.
- **Skrót do aparatu**: ustawienie wyświetlania skrótu do aparatu na ekranie blokady.
- **Informacje o właścicielu**: wprowadzenie informacji wyświetlanych wraz z zegarem.
- **Efekt odblokowania**: wybierz efekt odblokowania ekranu.
- **Dodatkowe informacje**: włączenie w urządzeniu wyświetlania na zablokowanym ekranie informacji o pogodzie lub liczby kroków podczas korzystania z asystenta spacerów w aplikacji **S Health**.
- **Tekst pomocy**: ustawianie wyświetlania tekstu pomocy na ekranie blokady.

Wiele okien

Ta opcja służy do ustawienia korzystania z funkcji Wiele okien w urządzeniu.

Na ekranie Ustawienia dotknij **Wiele okien**, a następnie przeciągnij przełącznik **Wiele okien** w prawo.

- **Otw. w tryb. Wiele okien**: włączanie funkcji Wiele okien na urządzeniu przy otwieraniu plików z folderu **Moje pliki** lub **Wideo**. Ponadto funkcja ta jest włączana w urządzeniu podczas oglądania załączników do wiadomości.

Panel powiadomień

Wybieranie elementów wyświetlanych na panelu powiadomień.

Na ekranie Ustawienia dotknij **Panel powiadomień**.

- **Dostosowanie jasności**: ustawienie wyświetlania paska dostosowania jasności w panelu powiadomień.
- **Polecane aplikacje**: włączenie w urządzeniu wyświetlania na panelu powiadomień listy polecanych aplikacji na podstawie wykonywanych czynności, takich jak podłączenie złącza słuchawkowego do urządzenia.
- **Ustaw. panelu powiadomień**: zmiana rozmieszczenia przycisków szybkich ustawień wyświetlanych na panelu powiadomień.

Przybornik

Dzięki tej opcji można na urządzeniu korzystać z przybornika.

Na ekranie Ustawienia dotknij **Przybornik**, a następnie przeciągnij przełącznik **Przybornik** w prawo.

Zostanie wyświetlona lista aplikacji, które są wyświetlane w przyborniku. Aby edytować listę aplikacji, dotknij **EDYTUJ**.

Obsługa jedną ręką

Można uaktywnić tryb obsługi urządzenia jedną ręką dla wygody użytkownika.

Na ekranie Ustawienia dotknij **Obsługa jedną ręką**, a następnie przeciągnij przełącznik **Obsługa jedną ręką** w prawo.

Personalizacja

Tryb ułatwienia

Przestawienie urządzenia na tryb ułatwień.

Na ekranie Ustawienia dotknij **Tryb ułatwienia**.

- **Tryb standardowy**: ustawienie na urządzeniu trybu standardowego.
- **Tryb ułatwienia**: ustawienie na urządzeniu trybu ułatwień.
- **Aplikacje w trybie ułatwienia**: wybór aplikacji, które będą wyświetlane w prostszym układzie.

Dostępność

Z tej funkcji można korzystać, aby uzyskać dostęp do ustawień ulepszania dostępności urządzenia. Szczegółowe informacje znajdują się w części Dostępność.

Na ekranie Ustawienia dotknij **Dostępność**.

Tryb prywatny

Włączenie w urządzeniu trybu prywatnego uniemożliwia innym osobom dostęp do Twojej prywatnej zawartości.

Na ekranie Ustawienia dotknij **Tryb prywatny**, a następnie przeciągnij przełącznik **Tryb prywatny** w prawo.

- **Typ dostępu do tr. pryw.**: ustawienie lub zmiana metody odblokowywania w celu włączenia trybu prywatnego.
- **Automatyczne wyłączanie**: urządzenie będzie automatycznie wychodziło z trybu prywatnego, gdy zostanie wyłączony ekran.

Skaner odcisków palców

Dzięki tej funkcji można zarejestrować swoje odciski palców w urządzeniu, aby zabezpieczyć urządzenie lub zalogować się do swojego konta Samsung.

Na ekranie Ustawienia dotknij **Skaner odcisków palców**.

- **Menedżer odcisków palców**: zapisywanie lub usuwanie informacji o odciskach palców.
- **Zmień hasło kopii zapasowej**: zmiana alternatywnego hasła zastępującego odcisk palca, jeśli urządzenie go nie rozpozna.
- **Blokada ekranu**: ustawienie metody odblokowania i alternatywnego hasła.
- **Logowanie do witryny**: ustawienie logowania do stron WWW.
- **Zweryfikuj Konto Samsung**: ustawienie weryfikowania przez urządzenie konta Samsung za pomocą odcisków palców.
- **Zapłać za pomocą PayPal**: włączenie w urządzeniu logowania do konta PayPal i autoryzowania płatności na podstawie odcisków palców.

Dostępność tej funkcji zależy od regionu i operatora sieci.

Ruch

Ruchy i gesty

Włączanie funkcji rozpoznawania ruchu i zmienianie jej ustawień w urządzeniu.

Na ekranie Ustawienia dotknij **Ruchy i gesty**.

- **Przeglądanie**: przesunięcie ręki w lewo lub w prawo nad czujnikiem umożliwia przeglądanie obrazów, stron WWW lub utworów.
- **Bezpośrednie połączenie**: ustawianie nawiązywania połączenia poprzez podniesienie i przytrzymanie urządzenia w pobliżu ucha podczas przeglądania danych szczegółowych połączenia, wiadomości lub danych kontaktu.
- **Inteligentne powiadomienie**: powiadamianie o nieodebranych połączeniach lub nowych wiadomościach po podniesieniu urządzenia.

- **Wycisz/wstrzymaj**: włączenie w urządzeniu wyciszania przychodzących połączeń lub alarmów albo wstrzymywania odtwarzania plików multimedialnych poprzez ruchy dłoni lub odwrócenie wzroku od ekranu.
- **Przeciągnij dłonią, aby przechwycić**: ustawianie rejestrowania zrzutu ekranu po przesunięciu dłonią po ekranie w lewo lub w prawo.

Air View

Istnieje możliwość podglądania zawartości lub wyświetlania informacji w wyskakującym okienku poprzez wskazanie elementu palcem.

Na ekranie Ustawienia dotknij **Air view**, a następnie przeciągnij przełącznik **Air view** w prawo.

Użytkownik i kopia zapasowa

Konta

Dodawanie kont e-mail lub SNS.

Na ekranie Ustawienia dotknij **Konta**.

Chmura

Zmiana ustawień synchronizowania danych lub plików z kontem Samsung lub pamięcią masową Dropbox w chmurze.

Na ekranie Ustawienia dotknij **Chmura**.

Kopia zapasowa i zerowanie

Zmiana konfiguracji zarządzania ustawieniami i danymi.

Na ekranie Ustawienia dotknij **Kopia zapasowa i zerowanie**.

- **Utwórz kop. zap. danych**: włączenie w urządzeniu wykonywania kopii zapasowej ustawień i danych aplikacji na serwerze Google.
- **Konto kopii zapasowej**: konfigurowanie lub edytowanie konta kopii zapasowej Google.
- **Automatyczne przywracanie**: włączenie w urządzeniu przywracania ustawień i danych aplikacji, gdy są ponownie instalowane na urządzeniu.

- **Zresetuj ustawienia sieciowe**: przywróć ustawienia fabryczne połączenia sieciowego.
- **Ustawienia fabryczne**: resetowanie ustawień, przywrócenie domyślnych wartości fabrycznych i usunięcie wszystkich danych użytkownika.

System

Język i wprowadzanie

Można zmienić ustawienia wprowadzania tekstu. Niektóre opcje mogą nie być dostępne w zależności od wybranego języka.

Na ekranie Ustawienia dotknij **Język i wprowadzanie**.

Język

Wybór wersji językowej wszystkich menu i aplikacji.

Domyślnie

Wybór domyślnego typu klawiatury do wprowadzania tekstu.

Klawiatura Samsung

Zmień ustawienia klawiatury Samsung.

Dostępne opcje mogą się różnić w zależności od operatora sieci lub regionu.

- **Polski**: wybór domyślnego układu klawiatury.
- **Wybór języków wpisywania**: wybór języka używanego do wprowadzania tekstu.
- **Przewidywanie tekstu**: można uaktywnić tryb przewidywania, aby urządzenie przewidywało i sugerowało słowa na podstawie wpisywanych znaków. Można także zmienić ustawienia przewidywania wpisywanych słów.
- **Automatyczne zastępowanie**: włączenie w urządzeniu poprawiania błędnie napisanych i niekompletnych słów dotknięciem klawisza spacji lub znaku interpunkcyjnego.
- **Moje klawisze skrótów**: ustawienie skrótów numerycznych do często używanych tekstów. Zaprogramowany tekst można wstawić, dotykając klawisza numeru i przytrzymując go.
- **Autom. wielkie litery**: włączenie w urządzeniu automatycznego umieszczania wielkiej litery po końcowym znaku interpunkcyjnym, takim jak kropka, znak zapytania czy wykrzyknik.

- **Automatyczne spacje**: ustawienie automatycznego wstawiania spacji pomiędzy słowami.
- **Automatyczna interpunkcja**: ustawianie wprowadzania kropki po dwukrotnym dotknięciu klawisza spacji.
- **Przeciąganie po klawiat.**:
  - **Brak**: ustawienie dezaktywacji funkcji przeciągania palcem po klawiaturze.
  - **Wpisywanie ciągłe**: ustawianie wprowadzania tekstu poprzez przesuwanie palcem po klawiaturze.
  - **Sterowanie kursorem**: włączenie funkcji inteligentnego nawigowania po klawiaturze w celu przesuwania kursora poprzez przewijanie klawiatury.
- **Dźwięk**: ustawianie sygnalizowania dźwiękiem dotknięcia klawisza.
- **Wibracja**: ustawianie sygnalizowania wibracjami dotknięcia klawisza.
- **Podgląd znaków**: włączanie funkcji wyświetlania dużych liter dotykanych na klawiaturze.
- **Zeruj ustawienia**: zerowanie ustawień klawiatury Samsung.

Pisanie głosowe Google

Zmień ustawienia wprowadzania głosowego.

- **Języki**: wybór języków wpisywania używanych do wprowadzania tekstu.
- **Wykrywanie „OK Google”**: włączenie w urządzeniu rozpoczynania rozpoznawania głosu, gdy zostanie wypowiedziane polecenie odblokowania w trakcie korzystania z aplikacji wyszukiwania.

Dostępność tej funkcji zależy od regionu i operatora sieci.

- **Teraz po dotknięciu**: ustawienie urządzenia tak, aby używało wyszukiwania Google w wyskakującym okienku.

Dostępność tej funkcji zależy od regionu i operatora sieci.

- **Tryb głośnomówiący**: zezwolenie urządzeniu na wykonywanie wyszukiwania głosowego przez zestaw słuchawkowy.

Dostępność tej funkcji zależy od regionu i operatora sieci.

- **Generowanie mowy**: skonfigurowanie urządzenia do powiadamiania głosem o aktualnie wykonywanej czynności.

- **Rozpoznawanie mowy offline**: pobranie i zainstalowanie danych językowych do wprowadzania głosowego w trybie offline.
- **Blokuj obraźliwe słowa**: zablokowanie rozpoznawania przez urządzenie wypowiadanych obraźliwych słów.
- **Zestaw Bluetooth**: ustawienie urządzenia tak, aby nagrywało głos przy użyciu zestawu słuchawkowego Bluetooth.

Opcje syntezatora mowy

- **Preferowany moduł TTS**: wybór mechanizmu syntezy mowy. Aby zmienić ustawienia mechanizmów syntezy mowy, dotknij ⚙.
- **Szybkość mówienia**: wybór szybkości funkcji zamiany tekstu na mowę.
- **Posłuchaj przykładu**: odtworzenie przykładowego nagrania z odczytanym na głos tekstem.
- **Stan domyślnego języka**: wyświetlanie stanu domyślnego języka funkcji syntezy mowy.

Odczyt powiadomień

W urządzeniu można włączyć odczytywanie na głos powiadomień o przychodzących połączeniach, wiadomościach lub zdarzeniach.

Szybkość wskaźnika

Zmiana szybkości wskaźnika myszy lub panelu dotykowego podłączonego do urządzenia.

Data i godzina

Można uzyskać dostęp do opisanych poniżej ustawień i zmieniać sposób wyświetlania w urządzeniu daty i godziny.

Na ekranie Ustawienia dotknij **Data i godzina**.

Jeśli bateria zostanie całkowicie rozładowana lub wyjęta z urządzenia, ustawienia godziny i daty są resetowane.

- **Automatyczna data i godzina**: automatyczna aktualizacja godziny przy zmianie strefy czasowej.
- **Ustaw datę**: ręczne ustawienie bieżącej daty.
- **Ustaw godzinę**: ręczne ustawienie bieżącej godziny.
- **Autom. strefa czasowa**: ustawianie pobierania informacji o strefie czasowej z sieci podczas zmiany strefy.
- **Wybierz strefę czasową**: wprowadzenie bieżącej strefy czasowej użytkownika.
- **Format 24-godzinny**: ustawienie 24-godzinnego formatu wyświetlania godziny.

Wiadomość alarmowa

Istnieje możliwość włączenia trybu ratunkowego i ustawienia kontaktów podstawowych oraz wiadomości ratunkowych. Szczegółowe informacje znajdują się w części Tryb awaryjny.

Na ekranie Ustawienia dotknij **Wiadomość alarmowa**.

- **Tryb awaryjny**: ustawienie włączenia trybu awaryjnego na urządzeniu, aby zmniejszyć zużycie baterii przez podstawowe funkcje, takie jak wykonywanie połączeń.
- **Wiadomości Geo**: ustawienie urządzenia pozwalające otrzymywać powiadomienia o trudnych warunkach atmosferycznych.
- **Wysyłanie wiadomości pomocy**: włączenie w urządzeniu wysyłania wiadomości z prośbą o pomoc, gdy trzykrotnie zostanie naciśnięty przycisk włączania/wyłączania.
  - **Wyślij obrazy**: włączenie w urządzeniu wysyłania zdjęć zrobionych przednim i tylnym aparatem wraz z wiadomością z prośbą o pomoc.

Dostępność tej funkcji zależy od regionu i operatora sieci.

  - **Wyślij nagranie dźwięku**: włączenie w urządzeniu nagrywania dźwięku i wysyłania go wraz z wiadomością do odbiorców.
- **Zarządzaj kontaktami głównymi**: wybór lub edycja odbiorców wiadomości z prośbą o pomoc.

Akcesoria

Zmiana ustawień akcesoriów.

Na ekranie Ustawienia dotknij **Akcesoria**.

- **Wyjście audio**: wybór formatu wyjścia dźwięku używanego w przypadku podłączania urządzenia do urządzeń z portem HDMI. Niektóre urządzenia mogą nie obsługiwać ustawienia dźwięku przestrzennego.

Bateria

Wyświetlanie ilości energii baterii używanej przez urządzenie.

Na ekranie Ustawienia dotknij **Bateria**.

- **UŻYCIE BATERII**: wyświetlanie ilości energii baterii używanej przez urządzenie.
- **Oszcz. energii dla aplik.**: ogranicz zużycie energii baterii poprzez optymalizację jej użycia w przypadku każdej z aplikacji.
- **Procent na pasku stanu**: ustawienie wyświetlania poziomu naładowania baterii.

Oszczędzanie energii

Uaktywnienie trybu oszczędzania energii i zmiana ustawień tego trybu. Szczegółowe informacje znajdują się w części Używanie funkcji oszczędzania energii.

Na ekranie Ustawienia dotknij **Oszczędzanie energii**.

- **Tryb oszczędzania energii**: uaktywnienie trybu oszczędzania energii i zmiana ustawień tego trybu.
- **Tryb bardzo niskiego zużycia energii**: czas czuwania można wydłużyć przez wyświetlanie prostszego układu i ograniczenie dostępu do aplikacji w celu zmniejszenia zużycia baterii.

Szacowany maksymalny czas czuwania oznacza przedział czasowy, który upłynie do rozładowania się baterii, jeżeli urządzenie nie będzie używane. Czas czuwania może być inny zależnie od ustawień urządzenia i warunków obsługi.

Pamięć

Można wyświetlać informacje o pamięci urządzenia i karcie pamięci lub sformatować kartę pamięci.

Na ekranie Ustawienia dotknij **Pamięć**.

Formatowanie karty pamięci powoduje trwałe usunięcie wszystkich zapisanych na niej danych.

Rzeczywista, dostępna pojemność pamięci wewnętrznej jest mniejsza niż podana wartość, ponieważ system operacyjny i domyślne aplikacje zajmują część pamięci. Dostępna pojemność może ulec zmianie po uaktualnieniu urządzenia.

Bezpieczeństwo

W urządzeniu można zmienić ustawienia w celu zabezpieczenia telefonu i karty SIM lub USIM.

Na ekranie Ustawienia dotknij **Bezpieczeństwo**.

- **Administratorzy urządzenia**: wyświetlanie danych administratorów zainstalowanych na urządzeniu. Administratorom urządzenia można zezwolić na stosowanie nowych zasad dotyczących urządzenia.
- **Nieznane źródła**: zezwolenie urządzeniu na instalowanie aplikacji z nieznanych źródeł.

- **Chroń zaszyfrowane dane**: określenie hasła umożliwiającego szyfrowanie danych na urządzeniu. Jeśli włączona jest ta funkcja, należy podać hasło po każdym włączeniu urządzenia.

  Należy naładować baterię przed włączeniem tego ustawienia, ponieważ zaszyfrowanie danych trwa ponad jedną godzinę.

- **Szyfrowanie karty pamięci**: włączenie w urządzeniu szyfrowania wszystkich plików na karcie pamięci.

  Po przywróceniu ustawień fabrycznych urządzenia przy włączonym tym ustawieniu, urządzenie nie odczyta zaszyfrowanych plików. Wyłącz to ustawienie przed przywróceniem ustawień fabrycznych urządzenia.

- **Zdalna kontrola**: konfigurowanie zdalnego sterowania urządzeniem przez Internet, gdy urządzenie zostanie zgubione lub skradzione. Funkcja jest dostępna po zalogowaniu się do swojego konta Samsung.
- **Powiad. zmiany karty SIM**: włączenie lub wyłączenie funkcji Znajdź moje urządzenie ułatwiającej zlokalizowanie urządzenia w przypadku jego zgubienia lub kradzieży.
- **Przejdź do witryny**: uzyskiwanie dostępu do strony WWW usługi znajdowania telefonu komórkowego (findmymobile.samsung.com). W witrynie Znajdź moje urządzenie można śledzić i sterować zgubionym lub skradzionym urządzeniem.
- **Blokada ponown. aktywacji**: ustawienie wymagania danych logowania do konta Samsung po wyzerowaniu urządzenia, aby uniemożliwić innym ponowną aktywację urządzenia.
- **Skonfiguruj blokadę karty SIM**:
  - **Zablokuj kartę SIM**: włączenie lub wyłączenie funkcji blokady PIN, która wymaga wprowadzenia PIN przed użyciem urządzenia.
  - **Zmień kod PIN karty SIM**: zmiana kodu PIN chroniącego dostęp do danych na karcie SIM lub USIM.
- **Widoczne hasła**: włączenie w urządzeniu wyświetlania haseł podczas ich wprowadzania.
- **Aktualizac. zasad zabezp.**: ustawienie sprawdzania i pobierania aktualizacji bezpieczeństwa.
- **Wyślij raporty zabezpieczeń**: ustawienie automatycznego wysyłania zaktualizowanych raportów bezpieczeństwa do firmy Samsung.
- **Typ pamięci**: ustawienie typu pamięci dla plików poświadczeń.
- **Zaufane poświadczenia**: określenie używania certyfikatów i poświadczeń w celu zapewnienia bezpieczeństwa korzystania z różnych aplikacji.
- **Instalac. z pamięci urządzenia**: instalacja certyfikatów szyfrowania zapisanych w pamięci USB.
- **Wyczyść poświadczenia**: usunięcie zawartości poświadczeń z urządzenia i resetowanie hasła.

- **Zaufani agenci**: wyświetlanie agentów zaufania zainstalowanych na urządzeniu.
- **Przypinaj okna**: ustawienie urządzenia tak, aby wybrana aplikacja była przypięta do ekranu.
- **Dostęp do danych o użyciu**: wyświetlanie informacji, które aplikacje mogą uzyskiwać dostęp do historii użycia urządzenia.
- **Smart Lock**: ustawienie urządzenia tak, aby ekran blokady był omijany po wykryciu zaufanych urządzeń lub lokalizacji.
- **Uprawn. Nie przeszkadzać**: wyświetlanie aplikacji, które mogą wyłączać funkcję Nie przeszkadzać.

Pomoc

Pomoc zawiera informacje na temat sposobu używania urządzenia, aplikacji, a także na temat konfigurowania ważnych ustawień.

Na ekranie Ustawienia dotknij **Pomoc**.

Informacje o urządzeniu

Dostęp do informacji o urządzeniu, edycja nazwy urządzenia lub aktualizacja oprogramowania urządzenia.

Na ekranie Ustawienia dotknij **Informacje o urządzeniu**.

Aplikacje

Menedżer aplikacji

Wyświetlanie aplikacji urządzenia i zarządzanie nimi.

Na ekranie Ustawienia dotknij **Menedżer aplikacji**.

Aplikacje domyślne

Wybór ustawień domyślnych podczas korzystania z aplikacji.

Na ekranie Ustawienia dotknij **Aplikacje domyślne**.

Dostępność

Dostępność

Menu dostępności oferuje specjalne funkcje dostosowane do użytku przez osoby z różnymi rodzajami niepełnoprawności, na przykład z wadą wzroku lub słuchu. Dostępne są następujące funkcje:

- TalkBack
- Zmiana rozmiaru czcionki
- Powiększanie ekranu
- Przypomnienia o powiadomieniach
- Odwracanie kolorów wyświetlania
- Regulacja koloru
- Wyłączanie wszystkich dźwięków
- Powiadomienie świetlne fleszem
- Dostosowywanie balansu dźwięku
- Tryb dźwięku monofonicznego
- Dostosowywanie ustawień napisów
- Elektroniczna niania
- Pomocnicze menu
- Funkcja Air gesture
- Ustawienia czasu reakcji dotykania i przytrzymywania
- Tryb sterowania interakcją
- Zmienianie metody odbierania i kończenia połączeń
- Tryb jednokrotnego dotyku
- Konfigurowanie ustawień dostępności

Aby skorzystać z menu dostępności, na ekranie aplikacji dotknij **Ustawienia** → **Dostępność**.

Otwieranie menu dostępności za pomocą przycisku ekranu startowego

Poniższe menu dostępności można wywołać, naciskając trzykrotnie przycisk ekranu startowego.

- Dostępność
- TalkBack
- Kolory w negatywie
- Kontrola interakcji

Na ekranie aplikacji dotknij **Ustawienia** → **Dostępność** → **Dostęp bezpośredni**, a następnie przeciągnij przełącznik **Dostęp bezpośredni** w prawo. Następnie wybierz menu dostępności, które będą otwierane, gdy trzykrotnie naciśniesz przycisk ekranu startowego.

Jeśli zostanie wybrane więcej niż jedno menu, za każdym razem, gdy trzykrotnie naciśniesz przycisk ekranu startowego urządzenie będzie wyświetlało okienko wyskakujące z pytaniem, które menu ma zostać użyte. Aby umożliwić **sterowanie interakcjami** w menu dostępności, włącz tę funkcję. Na ekranie aplikacji dotknij **Ustawienia** → **Dostępność** → **Możliwości manualne i interakcja** → **Kontrola interakcji**, a następnie przeciągnij przełącznik **Kontrola interakcji** w prawo.

TalkBack

Włączanie lub wyłączanie funkcji TalkBack

Gdy funkcja TalkBack jest włączona, urządzenie odczytuje na głos tekst wyświetlany na ekranie lub nazwy wybieranych funkcji. Ta funkcja jest przydatna dla osób niewidomych lub mających trudności z odczytywaniem treści na ekranie.

1 Na ekranie aplikacji dotknij **Ustawienia** → **Dostępność** → **Widoczność** → **TalkBack**.

2 Przeciągnij przełącznik **TalkBack** w prawo.

Jeśli chcesz wyłączyć funkcję TalkBack, przeciągnij przełącznik **TalkBack** w lewo.

3 Dotknij **OK**.

Po włączeniu funkcji TalkBack możliwe jest odsłuchiwanie odczytywanych na głos powiadomień głosowych oraz nazw wybieranych funkcji. Istnieje także możliwość ustawienia odtwarzania powiadomień głosowych o wyłączeniu ekranu, nowych powiadomieniach i innych zdarzeniach.

Gdy w trakcie korzystania z funkcji TalkBack włączysz **Czytanie dotykiem**, urządzenie będzie odczytywało wybrane elementy na głos. Gdy dotkniesz elementu na ekranie, urządzenie najpierw odczyta na głos jego nazwę. Jeśli następnie dotkniesz dowolnego miejsca ekranu dwukrotnie, urządzenie wykona funkcję lub otworzy aplikację. Jeśli funkcja **Czytanie dotykiem** jest wyłączona, na urządzeniu nie można wykonywać różnych funkcji wymagających gestów palców.

Aby włączyć funkcję **Czytanie dotykiem**, na ekranie aplikacji dotknij **Ustawienia** → **Dostępność** → **Widoczność** → **TalkBack** → **USTAWIENIA**, a następnie zaznacz **Czytanie dotykiem**.

Niektóre funkcje nie są dostępne podczas korzystania z funkcji TalkBack.

Sterowanie ekranem za pomocą gestów palców

W trakcie korzystania z funkcji TalkBack można obsługiwać ekran, wykonując różne gesty palcami. Jeśli funkcja **Czytanie dotykiem** jest wyłączona, na urządzeniu nie można wykonywać niektórych funkcji wymagających gestów palców.

Aby włączyć funkcję **Czytanie dotykiem**, na ekranie aplikacji dotknij **Ustawienia** → **Dostępność** → **Widoczność** → **TalkBack** → **USTAWIENIA**, a następnie zaznacz **Czytanie dotykiem**.

- Eksplorowanie ekranu: przyłóż palec do ekranu i eksploruj ekran, poruszając po nim palcem. Jeśli wybierzesz element i przytrzymasz na nim palec, urządzenie przeczyta nazwę tego elementu na głos. Po podniesieniu palca element znajdujący się pod nim zostaje wybrany.
- Wybieranie elementów: dotknij elementu, aby go wybrać. Możesz też wybrać element w trakcie korzystania z ekranu, i go przytrzymać, a następnie podnieść palec.
- Otwieranie wybranego elementu: gdy usłyszysz, jak jest czytana na głos nazwa wymaganego elementu, podnieś palec znad tego elementu. Następnie dwukrotnie dotknij dowolnego miejsca na ekranie.
- Wybieranie poprzedniego elementu: szybko przewiń ekran w górę lub w lewo jednym palcem.

- Wybieranie następnego elementu: szybko przewiń ekran w dół lub w prawo jednym palcem.
- Przewijanie list: przewijaj ekran w górę lub w dół dwoma palcami.
- Powrót do poprzedniej strony: przewiń ekran w prawo dwoma palcami.
- Przejście do następnej strony: przewiń ekran w lewo dwoma palcami.
- Odblokowywanie ekranu: przewiń ekran dwoma palcami w dowolną stronę w obszarze zablokowanego ekranu.
- Otwieranie panelu powiadomień: przeciągnij górę ekranu w dół dwoma palcami.
- Otwieranie panelu szybkich ustawień: przeciągnij górę ekranu w dół trzema palcami.

Ustawienia gestów palców funkcji TalkBack można skonfigurować w obszarze **Zarządzaj gestami**. Szczegółowe informacje znajdują się w części Konfigurowanie ustawień gestów palców.

Konfigurowanie ustawień gestów palców

W trakcie korzystania z funkcji TalkBack możesz wykonywać operacje za pomocą gestów palców. Możesz wykonywać takie czynności, jak powracanie do poprzedniego ekranu, otwieranie ekranu startowego i inne. Zanim zaczniesz korzystać z gestów palców, musisz je skonfigurować.

Konfigurowanie ustawień dla gestów skrótów

Ta funkcja służy do konfigurowania ośmiu gestów skrótów. Skonfigurować można takie gesty, jak na przykład przeciąganie palcem w górę, a następnie w prawo bez podnoszenia go, a także inne. Istnieje możliwość zmiany gestów skrótów lub przypisania funkcji wolnym skrótom.

Na ekranie aplikacji dotknij **Ustawienia** → **Dostępność** → **Widoczność** → **TalkBack** → **USTAWIENIA** → **Zarządzaj gestami**. Wybierz gest, a następnie wybierz funkcję, jaka ma być do niego przypisana.

Dostępne są następujące funkcje:

- **Poprzedni element**: przejście do poprzedniego elementu.
- **Następny element**: przejście do następnego elementu.
- **Przejdź do pierwszego elementu na ekranie**: przeniesienie do pierwszego elementu na ekranie. W trybie zaznaczenia tekstu przesuń kursor do początku tekstu.
- **Przejdź do ostatniego elementu na ekranie**: przeniesienie do ostatniego elementu na ekranie. W trybie zaznaczenia tekstu przesuń kursor do końca tekstu.

- **Przewiń wstecz**: przewinięcie w dół listy. W trybie zaznaczania tekstu skopiowanie zaznaczonego tekstu.
- **Przewiń do przodu**: przewinięcie w górę listy. W trybie zaznaczania tekstu wybór całego tekstu.
- **Poprzedni poziom szczegółowości**: przejście do poprzedniej jednostki tekstu.
- **Następny poziom szczegółowości**: przejście do następnej jednostki tekstu.
- **Przycisk Wstecz**: powrót do poprzedniego ekranu.
- **Przycisk Ekran główny**: otwieranie ekranu startowego.
- **Przycisk Przegląd**: otwieranie listy ostatnio używanych aplikacji.
- **Otwórz powiadomienia**: otwieranie panelu powiadomień.
- **Otwórz globalne menu kontekstu**: otwieranie globalnego menu kontekstowego. Dotknij ekranu i przytrzymaj go, aby otworzyć okrągłe, globalne menu kontekstowe. Dostępne są takie funkcje, jak **Szybka nawigacja**, **Czytaj od góry**, **Przeliteruj ostatnią wypowiedź** i **Czytaj od następnego elementu**. Następnie przeglądaj menu, rysując okrąg palcem bez odrywania. Po znalezieniu odpowiedniego menu odsuń palec od menu, aby je wybrać.

  Dotknij **Wstrzymaj reagowanie** w lewej górnej części ekranu, jeśli chcesz wstrzymać odtwarzanie powiadomień głosowych.

  Dotknij **Ustawienia TalkBack** w prawej górnej części ekranu, jeśli chcesz uzyskać dostęp do ustawień TalkBack. Szczegółowe informacje znajdują się w części Konfiguracja ustawień funkcji TalkBack.
- **Otwórz lokalne menu kontekstowe**: otwieranie lokalnego menu kontekstowego. Jednostki odczytywanego tekstu na ekranie możesz wybrać. Jeśli ta funkcja używana jest podczas wprowadzania tekstu, dostępne są menu kontekstowe, takie jak menu sterowania kursorem. Dotknij ekranu i przytrzymaj go, aby otworzyć okrągłe menu kontekstowe. Następnie przeglądaj menu, rysując okrąg palcem bez odrywania. Po znalezieniu odpowiedniego menu odsuń palec od menu, aby je wybrać.
- **Czytaj od góry**: odczytywanie na głos elementów od pierwszej do ostatniej pozycji w kolejności.
- **Czytaj od następnego elementu**: odczytywanie na głos elementów, rozpoczynając od pozycji następnej w kolejności po pozycji wybranej.

Zmiana jednostek odczytu

Funkcja TalkBack umożliwia odsłuchanie tekstu wyświetlonego na ekranie. Możesz przeciągnąć palcem w górę, w dół, w lewo lub w prawo, aby wybrać wymagany tekst. Domyślnie przez urządzenie odczytywany jest na głos tekst znajdujący się w wybranym obszarze. Na urządzeniu można także ustawić odczytywanie innych jednostek tekstu, na przykład linii lub akapitów.

Zmiana jednostek odczytu za pomocą lokalnego menu kontekstowego

1 Wybierz fragment tekstu do odczytania.

2 Aby odtworzyć lokalne menu kontekstowe, przeciągnij palcem w górę, a następnie w prawo bez odrywania.

3 Aby skorzystać z menu, dotknij ekranu i przytrzymaj go, a następnie narysuj okrąg palcem. Podnieś palec, gdy usłyszysz wymaganą jednostkę tekstu.

Informacje na temat zmiany gestu skrótu otwierającego lokalne menu kontekstowe znajdują się w części Konfigurowanie ustawień dla gestów skrótów.

Wstrzymywanie funkcji TalkBack

Otwórz globalne menu kontekstowe, przeciągając palcem w dół, a następnie w prawą stronę ekranu bez odrywania. Po wybraniu **Wstrzymaj reagowanie** w lewej górnej części ekranu funkcja TalkBack zostanie wstrzymana.

Gdy funkcja TalkBack zostanie wstrzymana, można ją wznowić m.in. poprzez włączenie ekranu. Aby zmienić metodę wznawiania funkcji TalkBack, na ekranie aplikacji dotknij **Ustawienia** → **Dostępność** → **Widoczność** → **TalkBack** → **USTAWIENIA** → **Wznów ze stanu zawieszenia**. Następnie wybierz opcję.

Informacje na temat zmiany gestu skrótu otwierającego globalne menu kontekstowe znajdują się w części Konfigurowanie ustawień dla gestów skrótów.

Korzystanie z funkcji szybkiej nawigacji

Za pomocą funkcji szybkiej nawigacji możesz uzyskać dostęp do menu, rysując okrąg na ekranie bez konieczności wybierania elementu przez przewijanie w górę i w dół.

Otwórz globalne menu kontekstowe, przeciągając palcem w dół, a następnie w prawą stronę ekranu bez odrywania. Aby skorzystać z menu, dotknij ekranu i przytrzymaj go, a następnie narysuj dookoła menu okrąg palcem. Następnie podnieś palec, gdy usłyszysz **Szybka nawigacja**. Aby skorzystać z menu, ponownie dotknij ekranu i narysuj dookoła menu okrąg palcem. Następnie podnieś palec, gdy usłyszysz nazwę wymaganego menu.

Dodawanie etykiet obrazów i zarządzanie nimi

Do obrazów znajdujących się na ekranie można przypisywać etykiety. Po wybraniu obrazów etykiety odczytywane są na głos przez urządzenie. Istnieje możliwość dodawania etykiet do obrazów bez przypisanych etykiet, korzystając z lokalnego menu kontekstowego.

Otwórz lokalne menu kontekstowe, przeciągając palcem w górę, a następnie w prawą stronę ekranu bez odrywania. Aby skorzystać z menu, dotknij ekranu i przytrzymaj go, a następnie narysuj dookoła menu okrąg palcem. Gdy usłyszysz opcję menu dodawania etykiety, podnieś palec, aby ją wybrać.

Jeśli chcesz, aby były wyświetlane etykiety, na ekranie aplikacji dotknij **Ustawienia** → **Dostępność** → **Widoczność** → **TalkBack** → **USTAWIENIA** → **Zarządzaj etykietami niestandardowymi**.

Konfiguracja ustawień funkcji TalkBack

Istnieje możliwość dostosowania ustawień funkcji TalkBack zgodnie z wymaganiami.

Na ekranie aplikacji dotknij **Ustawienia** → **Dostępność** → **Widoczność** → **TalkBack** → **USTAWIENIA**. Globalne menu kontekstowe możesz także otworzyć, przeciągając palcem w dół, a następnie w prawą stronę ekranu bez odrywania. Następnie przeciągnij palcem w prawą górną część ekranu i podnieś go, gdy usłyszysz **Ustawienia TalkBack**.

- **Głośność mowy**: dostosowywanie poziomu głośności odtwarzania powiadomień głosowych.

  Głośność powiadomień głosowych zależy od głośności odtwarzacza multimedialnego. Aby dostosować głośność odtwarzania plików multimedialnych, naciśnij przycisk regulacji głośności w górę lub w dół podczas odsłuchiwania powiadomień głosowych. Na ekranie aplikacji możesz też dotknąć **Ustawienia** → **Dźwięki i powiadomienia**, a następnie przeciągnąć pasek dostosowania poziomu głośności dla zawartości multimedialnej w lewo lub w prawo.

- **Zmieniaj ton**: włączenie w urządzeniu czytania na głos niskim tonem tekstu, który jest wpisywany przy użyciu klawiatury.
- **Echo klawiatury**: ustawienie urządzenia tak, aby na głos odczytywany był tekst lub znaki wprowadzane za pomocą klawiatury. Istnieje także możliwość określenia typu klawiatury, do którego będzie stosowana ta funkcja.
- **Mów przy wyłączonym ekranie**: ustawienie urządzenia tak, aby powiadomienia głosowe odtwarzane były przy wyłączonym ekranie.
- **Używaj czujnika zbliżeniowego**: ustawienie wstrzymania odtwarzania powiadomień głosowych po umieszczeniu dłoni nad czujnikiem w górnej części urządzenia. Aby wznowić odtwarzanie powiadomień głosowych, dotknij ekranu.
- **Wstrząśnij, by rozpocząć ciągłe czytanie**: włączenie w urządzeniu odczytywania na głos tekstu wyświetlonego na ekranie po wstrząśnięciu urządzeniem. Istnieje możliwość wyboru spośród różnych prędkości potrząsania.
- **Wymawiaj nazwę rozmówcy**: ustawienie odczytywania na głos nazwiska dzwoniącego przy połączeniu przychodzącym.
- **Sygnał wibracyjny**: włączenie w urządzeniu wibrowania podczas korzystania z ekranu.
- **Sygnał dźwiękowy**: ustawienie emitowania dźwięku podczas sterowania ekranem, np. podczas przewijania ekranu itp.
- **Podkreśl dźwięk mowy**: ustawienie zmniejszania poziomu głośności odtwarzania na głos plików multimedialnych podczas odczytywania nazw elementów.
- **Głośność dźwięku**: regulowanie głośności dźwięku odtwarzanego, gdy ekran zostanie dotknięty, aby nim sterować. Ta funkcja jest dostępna po wybraniu **Sygnał dźwiękowy**.
- **Czytanie dotykiem**: ustawienie odczytywania przez urządzenie na głos nazw elementów znajdujących się pod palcem. Jeśli np. dotkniesz palcem **Aplik.** na ekranie startowym, urządzenie przeczyta „**Aplikacje**”. Aby wybrać **Aplik.**, podnieś palec i dotknij szybko dwukrotnie w dowolnym miejscu na ekranie. Do wybranej strony możesz przejść, przewijając ekran w lewo lub w prawo dwoma palcami. Więcej szczegółów na temat sterowania ekranem przy użyciu funkcji Korzystaj za pomocą dotyku zawiera część Sterowanie ekranem za pomocą gestów palców.
- **Automatycznie przewijaj listy**: włączenie w urządzeniu automatycznego przewijania przez pozostałą część listy, która nie jest wyświetlona na ekranie, i odczytywania elementów na głos.
- **Wybieranie jednym kliknięciem**: włączenie w urządzeniu otwierania wybranego elementu po jego jednokrotnym dotknięciu.
- **Menu kontekstowe jako lista**: ustawienie urządzenia tak, aby menu kontekstowe było wyświetlane jako lista lub koło.

- **Samouczek „Czytanie dotykiem”**: wyświetlenie samouczka na temat funkcji Czytanie dotykiem.
- **Zarządzaj gestami**: przypisywanie funkcji do wykonywania za pomocą gestów palcami. Szczegółowe informacje znajdują się w części Konfigurowanie ustawień gestów palców.
- **Zarządzaj etykietami niestandardowymi**: wyświetlanie dodanych etykiet.
- **Zarządzaj skrótami klawiszowymi**: ustawienie skrótów klawiszowych, aby umożliwiały wykonanie określonych funkcji.
- **Skrót zawieszenia i wznowienia Talkback**: ustawianie urządzenia tak, aby funkcja TalkBack była zawieszana i wznawiana przez jednoczesne naciśnięcie i przytrzymanie przycisków głośniej i Ciszej.
- **Przyciemniaj ekran po włączeniu TalkBack**: ustawienie urządzenia tak, aby ekran był wygaszany podczas korzystania z funkcji TalkBack.
- **Otwórz TalkBack w Sklepie Play**: uruchomienie **Sklep Play**, aby sprawdzić dostępność aktualizacji.
- **Warunki korzystania z usługi**: wyświetlanie warunków korzystania z usługi TalkBack.
- **Polityka prywatności**: wyświetlanie polityki prywatności funkcji TalkBack.
- **Wznów ze stanu zawieszenia**: wybór metody wznawiania odtwarzania powiadomień głosowych.
- **Ustawienia programisty**: ustawienia opcji dla tworzenia aplikacji.

Korzystanie z urządzenia przy wyłączonym ekranie

Ekran urządzenia może być przez cały czas wyłączony, aby zachować prywatność zawartości ekranu. Ekran nie jest włączany po naciśnięciu przycisków zewnętrznych lub dotknięciu ekranu. Aktualnie uruchomione funkcje także nie są wyłączane.

Na ekranie aplikacji dotknij **Ustawienia** → **Dostępność** → **Widoczność**, a następnie zaznacz **Ciemny ekran**. Aby włączyć lub wyłączyć tę funkcję, należy dwukrotnie nacisnąć przycisk włączania/wyłączania.

Korzystanie z funkcji szybkiego wprowadzania za pomocą klawiszy

Urządzenie może wprowadzać znak po dotknięciu go na klawiaturze i podniesieniu palca. Można wprowadzać znaki za pomocą tej funkcji zamiast podnoszenia palca i dwukrotnego dotykania ekranu.

Na ekranie aplikacji dotknij **Ustawienia** → **Dostępność** → **Widoczność**, a następnie zaznacz **Szybkie wprowadzanie z klawiatury**.

Odczytywanie haseł na głos

Dzięki tej funkcji na urządzeniu hasła odczytywane są na głos, gdy włączona jest funkcja TalkBack. Korzystanie z tej funkcji umożliwia sprawdzenie, czy wprowadzane jest właściwe hasło.

Na ekranie aplikacji dotknij **Ustawienia** → **Dostępność** → **Widoczność**, a następnie zaznacz **Wypowiadaj hasła**.

Ustawianie funkcji zamiany tekstu na mowę

Istnieje możliwość zmiany ustawień funkcji zamiany tekstu na mowę używanych przy włączonej funkcji TalkBack, takich jak języki, szybkość i inne.

Na ekranie aplikacji dotknij **Ustawienia** → **Dostępność** → **Widoczność** → **Opcje syntezatora mowy**, a następnie korzystaj z następujących funkcji:

- **Mechanizm syntezatora mowy Samsung** / **Przetwarzanie tekstu na mowę**: wybór mechanizmu funkcji zamiany tekstu na mowę.
- **Szybkość mówienia**: wybór szybkości funkcji zamiany tekstu na mowę.
- **Posłuchaj przykładu**: odtworzenie przykładowego nagrania z odczytanym na głos tekstem. Jeśli przykładowy tekst nie może zostać odczytany przez urządzenie na głos, dotknij ⚙ → **Zainstaluj dane głosu**, aby pobrać i zainstalować dane głosowe dla funkcji zamiany tekstu na mowę.
- **Stan domyślnego języka**: wyświetlanie stanu bieżącego ustawienia języka funkcji syntezy mowy.

Wprowadzanie tekstu za pomocą klawiatury

Aby wyświetlić klawiaturę, dotknij pola wprowadzania tekstu, a następnie dwukrotnie dotknij dowolnego miejsca na ekranie.

Po dotknięciu klawiatury palcem odczytywane są na głos opisy przycisków znaków znajdujących się pod palcem. Po usłyszeniu opisu odpowiedniego menu odsuń palec od menu, aby je wybrać. Znak jest wprowadzany, a tekst jest odczytywany na głos.

Jeśli **Szybkie wprowadzanie z klawiatury** nie jest włączone, odsuń palec od wybranego znaku, a następnie dotknij szybko dwukrotnie dowolnego miejsca na ekranie. Aby włączyć funkcję szybkiego wprowadzania, na ekranie aplikacji dotknij **Ustawienia** → **Dostępność** → **Widoczność**, a następnie zaznacz **Szybkie wprowadzanie z klawiatury**.

Wprowadzane dodatkowych znaków

Dotknij przycisku na klawiaturze i przytrzymaj go. Jeśli za pomocą przycisku możliwe jest wprowadzanie dodatkowych znaków, nad klawiaturą wyświetlone zostanie wyskakujące okienko ze znakami. Aby wybrać znak, przeciągaj palcem po ekranie, aż usłyszysz wybrany znak, a następnie go podnieś.

Zmiana języka wprowadzania klawiatury

Aby dodać języki wprowadzania, na ekranie aplikacji dotknij **Ustawienia** → **Język i wprowadzanie**. Następnie dotknij **Klawiatura Samsung** → **Wybór języków wpisywania**, a następnie wybierz języki.

Aby zmienić język wpisywania klawiatury podczas wpisywania tekstu, dotknij dwukrotnie .

Edytowanie tekstu

Za pomocą lokalnego menu kontekstowego można przesuwać kursor lub kopiować i wklejać tekst.

Otwórz lokalne menu kontekstowe, przeciągając palcem w górę, a następnie w prawą stronę ekranu bez odrywania. Aby skorzystać z menu, dotknij ekranu i przytrzymaj go, a następnie narysuj dookoła menu okrąg palcem. Następnie podnieś palec, gdy usłyszysz **Zmień szczegółowość**. Aby skorzystać z menu, ponownie dotknij ekranu i narysuj dookoła menu okrąg. Następnie podnieś palec, gdy usłyszysz wymaganą jednostkę tekstu.

Podczas edytowania tekstu ustaw słowo lub znak jako jednostkę tekstu według własnych preferencji. W trybie wybierania tekst wybierany jest na urządzeniu zgodnie z określoną jednostką tekstu.

Przeciągnij palcem w górę, w dół, w lewo lub w prawo, aby odsłuchać tekst. Podczas odczytywania na głos tekstu do edycji można skorzystać z następujących działań:

- Usuwanie tekstu: dotknij przycisku Usuwania na klawiaturze.
- Wybieranie tekstu przy użyciu trybu wybierania: po włączeniu trybu wybierania można wybrać tekst, słuchając go. Aby włączyć tryb zaznaczania, otwórz lokalne menu kontekstowe i wybierz **Sterowanie kursorem** → **Rozpocznij tryb...** Przewiń w lewo lub w prawo, aby odsłuchać tekst przed aktualnie wybranym tekstem lub po nim. Aby wyłączyć tryb zaznaczania, otwórz lokalne menu kontekstowe i wybierz **Sterowanie kursorem** → **Zakończ tryb...**
- Wybór całego tekstu: otwórz lokalne menu kontekstowe i wybierz **Sterowanie kursorem** → **Zaznacz wszystko**. Cały tekst w dokumencie zostanie wybrany.

- Kopiowanie lub przycinanie tekstu: wybierz tekst za pomocą lokalnego menu kontekstowego. Następnie otwórz lokalne menu kontekstowe i wybierz **Sterowanie kursorem**. Wybierz **Kopiuj**, aby skopiować wybrany tekst, lub wybierz **Wytnij**, aby wyciąć wybrany tekst. Wybrany tekst zostaje skopiowany do schowka.
- Wklejanie tekstu: umieść kursor w miejscu, w którym tekst powinien zostać wklejony, otwórz lokalne menu kontekstowe, a następnie wybierz **Sterowanie kursorem** → **Wklej**.

Głosowe wprowadzanie tekstu

Tekst można wprowadzać za pomocą głosu. Aby wyświetlić klawiaturę, dotknij pola wprowadzania tekstu, a następnie dwukrotnie dotknij dowolnego miejsca na ekranie.

Po dotknięciu i przytrzymaniu na urządzeniu wyświetlone zostanie wyskakujące okienko z opcjami klawiatury. Przeciągnij palcem na ekranie, nie podnosząc go. Gdy zostanie wybrana , podnieś palec. Powiedz słowa, które chcesz wprowadzić w polu tekstowym. Wymawiane słowa będą wyświetlane jako tekst na ekranie i urządzenie będzie je odczytywać na głos.

Jeśli chcesz wprowadzić więcej tekstu, wybierz przycisk mikrofonu i wypowiedz słowa.

Zmiana rozmiaru czcionki

Ta funkcja umożliwia zmianę rozmiaru czcionki. Na urządzeniu można korzystać z różnych rozmiarów czcionek, co ułatwia korzystanie z urządzenia osobom z upośledzeniem wzroku. W niektórych aplikacjach ustawienie rozmiaru czcionki **Ogromny** może być niemożliwe.

Na ekranie aplikacji dotknij **Ustawienia** → **Dostępność** → **Widoczność** → **Rozmiar tekstu**.

Powiększanie ekranu

Ta funkcja umożliwia powiększanie ekranu oraz przybliżanie określonego obszaru.

Na ekranie aplikacji dotknij **Ustawienia** → **Dostępność** → **Widoczność** → **Gesty powiększenia**, a następnie przeciągnij przełącznik **Gesty powiększenia** w prawo.

- Przybliżanie i oddalanie: dotknij ekranu trzykrotnie, aby przybliżyć określony obszar. Ponownie dotknij ekranu trzykrotnie, aby powrócić.
- Korzystanie z ekranu przez przewijanie: powiększony ekran można przewijać dwoma palcami.
- Dostosowywanie współczynnika powiększenia: dotknij ekranu dwoma palcami w powiększonym obszarze. Następnie odsuń dwa palce od siebie lub zsuń je razem, aby dostosować współczynnik.

- Klawiatury wyświetlanej na ekranie nie można powiększyć.
- Gdy ta funkcja jest włączona, działanie niektórych aplikacji, jak **Telefon** i **Kalkulator**, może być zakłócone.

Ustawianie przypomnień o powiadomieniach

Ta funkcja służy do regularnego przypominania o nieprzeczytanych powiadomieniach.

Na ekranie aplikacji dotknij **Ustawienia** → **Dostępność** → **Widoczność** → **Przypomnienie o powiadom.**, a następnie przeciągnij przełącznik **Przypomnienie o powiadom.** w prawo.

Aby ustawić odstępy czasu pomiędzy alarmami, dotknij **Okres przypominania**.

Odwracanie kolorów wyświetlania

Ta funkcja służy do poprawienia czytelności ekranu i ułatwienia użytkownikom odczytania tekstu z ekranu. Po włączeniu tej funkcji na ekranie urządzenia wyświetlany jest obraz o odwróconych kolorach. Odwrócenie kolorów powoduje zwiększenie kontrastu pomiędzy czernią i bielą.

Na ekranie aplikacji dotknij **Ustawienia** → **Dostępność** → **Widoczność**, a następnie zaznacz **Kolory w negatywie**.

Regulacja koloru

Ta funkcja umożliwia dostosowanie sposobu wyświetlania kolorów na ekranie, jeśli użytkownik ma problemy z rozróżnianiem kolorów. Kolory na urządzeniu zmieniane są na łatwiej rozpoznawalne.

1 Na ekranie aplikacji dotknij **Ustawienia** → **Dostępność** → **Widoczność** → **Regulacja koloru**.

2 Przeciągnij przełącznik w prawo.

3 Dotknij **ROZPOCZNIJ**.

4 Ułóż kolorowe płytki według ich podobieństwa, rozpoczynając od koloru podstawowego.

5 Po zakończeniu dostosowywania kolorów dotknij **GOTOWE**.

Jeśli rozróżnienie kolorów nie sprawia trudności, nie jest konieczne dalsze dostosowanie.

6 Jeśli nie można rozróżnić kolorów, dotknij **Aparat** lub **Obraz**.

7 Przeciągnij pasek dostosowania kolorów w lewo lub w prawo, a następnie dotknij **GOTOWE**.

Aby ponownie dostosować kolor, dotknij **WYZERUJ**.

Ustawienie powiadomień fleszem

Dzięki tej funkcji można ustawić miganie flesza, aby zasygnalizować przychodzące połączenia, nowe wiadomości lub powiadomienia.

Na ekranie aplikacji dotknij **Ustawienia** → **Dostępność** → **Słuch**, a następnie zaznacz **Powiadomienie świetlne**.

Wyłączanie wszystkich dźwięków

Ta funkcja umożliwia wyciszenie wszystkich dźwięków urządzenia, takich jak dźwięki odtwarzanych plików multimedialnych, włączając głos dzwoniącego podczas połączenia.

Na ekranie aplikacji dotknij **Ustawienia** → **Dostępność** → **Słuch**, a następnie zaznacz **Wyłącz wszystkie dźwięki**.

Dostosowywanie ustawień napisów

Napisy Samsung

Na ekranie aplikacji dotknij **Ustawienia** → **Dostępność** → **Słuch** → **Napisy Samsung (kodowane)**, a następnie przeciągnij przełącznik **Napisy Samsung (kodowane)** w prawo.

Dostępne są następujące opcje:

- **Wyrównanie**: zmiana umiejscowienia napisów.
- **Czcionka**: zmiana typu czcionki.
- **Rozmiar czcionki**: zmiana rozmiaru czcionki.
- **Krawędź**: zmiana krawędzi tekstu napisów.
- **Czcionka**: dostosowanie przeźroczystości i zmiana koloru tekstu.
- **W tle**: dostosowanie przeźroczystości i zmiana koloru tła pola napisów.
- **Okno napisów**: dostosowanie przeźroczystości i zmiana koloru okna napisów.

Napisy Google

Na ekranie aplikacji dotknij **Ustawienia** → **Dostępność** → **Słuch** → **Napisy Google (kodowane)**, a następnie przeciągnij przełącznik **Napisy Google (kodowane)** w prawo.

Dostępne są następujące opcje:

- **Język**: wybór języka wyświetlania napisów.
- **Rozmiar tekstu**: zmiana rozmiaru czcionki.
- **Styl napisów**: zmiana stylu podpisu.

Dostosowywanie balansu dźwięku

Ta funkcja umożliwia dostosowanie balansu dźwięku podczas używania zestawu z dwoma słuchawkami.

Aby dostosować balans dźwięku, podłącz zestaw z dwoma słuchawkami do urządzenia. Na ekranie aplikacji dotknij **Ustawienia** → **Dostępność** → **Słuch** → **Balans dźwięku**. Przeciągnij pasek dostosowania w lewo lub w prawo i dostosuj balans dźwięku, a następnie dotknij **OK**.

Korzystanie z dźwięku mono

Ta opcja umożliwia włączenie trybu dźwięku mono podczas odsłuchiwania plików audio za pomocą jednej słuchawki dousznej. Ten tryb jest przydatny dla osób z upośledzeniem słuchu oraz w sytuacjach, gdy wygodniej jest korzystać z jednej słuchawki dousznej.

Na ekranie aplikacji dotknij **Ustawienia** → **Dostępność** → **Słuch**, a następnie zaznacz **Dźwięk mono**.

Korzystanie z funkcji wykrywania płaczu dziecka

Ustawienie wykrywania płaczu dziecka przez urządzenie i informowanie o tym za pomocą wibracji.

Na ekranie aplikacji dotknij **Ustawienia** → **Dostępność** → **Słuch** → **Wykrywacz płaczu dziecka**, a następnie przeciągnij przełącznik **Wykrywacz płaczu dziecka** w prawo.

Dotknij ▶, aby włączyć funkcję wykrywania dźwięku. Jeśli na urządzeniu wykryte zostaną dźwięki, urządzenie zaczyna wibrować. Jeśli chcesz ustawić sygnalizowanie wykrycia dźwięku poprzez miganie fleszem, dotknij ⋮ → **Ustawienia**, a następnie zaznacz **Powiadomienie świetlne**.

Korzystanie z menu pomocniczych

Wyświetlanie ikony pomocniczego skrótu

Urządzenie może wyświetlać ikonę pomocniczego skrótu. Za pomocą tej ikony można obsługiwać aplikacje, funkcje i ustawienia, dotykając menu pomocniczych ikony. Urządzeniem można sterować, dotykając menu pomocniczych ikony, bez przeszukiwania ekranu. Gdy jest uruchomiona ta funkcja, włączony jest **Tryb jednego dotknięcia**.

1 Na ekranie aplikacji dotknij **Ustawienia** → **Dostępność** → **Możliwości manualne i interakcja** → **Menu asystenta**.

2 Przeciągnij przełącznik w prawo.

Ikona pomocniczego skrótu zostanie wyświetlona w dolnej prawej części ekranu.

3 Dotknij **Częściej używana ręka**, aby przenieść ikonę pomocniczego skrótu do wybranej lokalizacji.

Korzystanie z menu pomocniczych

Ikona pomocniczego skrótu wyświetlana jest jako ruchoma ikona, aby umożliwić łatwy dostęp do pomocniczych menu z dowolnego ekranu.

Dotknięcie ikony pomocniczego skrótu spowoduje niewielkie powiększenie ikony, w związku z czym wyświetlone na niej zostaną menu pomocnicze. Dotknij strzałki w górę lub w dół, aby przejść do innych paneli, lub przewiń ekran w górę lub w dół, aby wybrać inne menu.

Posługiwanie się kursorem

W pomocniczym menu dotknij **Kursor**. Na ekranie wyświetlany jest kursor oraz obszar dotyku, w którym można sterować kursorem. Ekranem można sterować przy użyciu niewielkich ruchów palców w obszarze dotyku. Przeciągnij palcem po ekranie dotyku, aby przemieścić kursor. Możesz też dotknąć ekranu, aby wybrać element wskazywany przez kursor.

Dostępne są następujące opcje:

- / : Wybór elementu lub przewijanie ekranu w lewo lub w prawo.
- / : Przewijanie ekranu w górę lub w dół.
- : Przeniesienie obszaru dotyku w inne miejsce.
- : Zamknięcie obszaru dotyku.

Aby zmienić ustawienia kursora, na ekranie aplikacji dotknij **Ustawienia** → **Dostępność** → **Możliwości manualne i interakcja** → **Menu asystenta**, przeciągnij przełącznik Menu asystenta w prawo, a następnie użyj opcji z sekcji **Ustawienia touchpada i kursora**.

Korzystanie ze rozszerzonych menu pomocniczych

W urządzeniu można włączyć wyświetlanie rozszerzonych menu pomocniczych dla wybranych aplikacji. Przykładowo po uruchomieniu **Wiadomości** menu pomocnicze będzie zawierać funkcje wyszukiwania i tworzenia.

Na ekranie aplikacji dotknij **Ustawienia** → **Dostępność** → **Możliwości manualne i interakcja** → **Menu asystenta** → **Asystent plus**, przeciągnij przełącznik w prawo, a następnie wybierz aplikacje.

Edytowanie menu pomocniczych

Ta funkcja służy do edytowania menu na ikonie pomocniczego skrótu.

Na ekranie aplikacji dotknij **Ustawienia** → **Dostępność** → **Możliwości manualne i interakcja** → **Menu asystenta**, przeciągnij przełącznik w prawo, a następnie dotknij **Edytuj**. Aby dodać lub usunąć menu, dotknij ⊕ lub ⊖.

Włączanie ekranu za pomocą funkcji Air gesture

Skorzystaj z funkcji Air gesture, aby włączyć ekran, przesuwając dłonią nad czujnikiem znajdującym się na górze urządzenia. Istnieje możliwość włączenia ekranu bez konieczności naciskania przycisku. Podczas korzystania z tej funkcji umieść urządzenie na płaskiej powierzchni lub odpowiednio je przytrzymaj, aby się nie poruszyło.

Na ekranie aplikacji dotknij **Ustawienia** → **Dostępność** → **Możliwości manualne i interakcja** → **Budzenie w powietrzu**, a następnie przeciągnij przełącznik **Budzenie w powietrzu** w prawo.

Ustawienia czasu reakcji dotykania i przytrzymywania

Ustawienie czasu rozpoznawania dotknięcia i przytrzymania ekranu.

Na ekranie aplikacji dotknij **Ustawienia** → **Dostępność** → **Możliwości manualne i interakcja** → **Dotknij i przytrzymaj – czas reakcji**, a następnie wybierz opcję.

Korzystanie z trybu sterowania interakcją

Włączenie trybu sterowania interakcją umożliwia ograniczenie reakcji urządzenia na działania podczas korzystania z aplikacji. Dzięki tej funkcji można ograniczyć innym osobom możliwość dostępu do swoich plików multimedialnych i danych.

1. Na ekranie aplikacji dotknij **Ustawienia** → **Dostępność** → **Możliwości manualne i interakcja** → **Kontrola interakcji**.
2. Przeciągnij przełącznik **Kontrola interakcji** w prawo.
3. Naciśnij i przytrzymaj jednocześnie przycisk ekranu startowego oraz przycisk regulacji głośności w dół podczas korzystania z aplikacji.

4 Dostosuj rozmiar ramki lub narysuj linię dookoła obszaru, dla którego ma zostać zastosowane ograniczenie.

5 Dotknij **OK**.

Na urządzeniu wyświetlany jest obszar, dla którego zastosowano ograniczenie. W przypadku dotknięcia ekranu lub naciśnięcia przycisków, takich jak przycisk ekranu startowego, nie będą one działały w tym obszarze.

Aby wyłączyć tryb sterowania interakcją, jednocześnie naciśnij przycisk ekranu startowego oraz przycisk regulacji głośności w dół i przytrzymaj je.

Odbieranie lub kończenie połączeń

Ta opcja umożliwia określenie metody odbierania i kończenia połączeń.

Na ekranie aplikacji dotknij **Ustawienia** → **Dostępność** → **Odbieranie i kończenie połączeń**.

Dostępne są następujące opcje:

- **Naciśn. klaw. ekr. start.**: ustawianie odbierania połączenia po naciśnięciu przycisku ekranu startowego.
- **Korzystanie z poleceń gł.**: ustawienie odbierania połączenia za pomocą poleceń głosowych.
- **Ruch ręką nad urządzeniem**: przesunięcie dłoni w lewo, a następnie w prawo nad czujnikiem umożliwia odebranie przychodzącego połączenia.
- **Naciśn. klawisza zasil.**: ustawienie kończenia połączenia po naciśnięciu przycisku włączania/wyłączania.

Korzystanie z trybu jednokrotnego dotyku

Ustawienie tego trybu umożliwia sterowanie przychodzącymi połączeniami lub powiadomieniami za pomocą dotknięcia przycisku zamiast przeciągania go. Dzięki tej funkcji, dotykając przycisku można wyłączyć alarm lub odebrać połączenie przychodzące, bez konieczności przeciągania przycisku.

Na ekranie aplikacji dotknij **Ustawienia** → **Dostępność**, a następnie zaznacz **Tryb jednego dotknięcia**.

Konfigurowanie ustawień dostępności

Zapisywanie ustawień dostępności w pliku

Istnieje możliwość wyeksportowania bieżących ustawień dostępności w pliku.

Na ekranie aplikacji dotknij **Ustawienia** → **Dostępność** → **Zarządzaj dostępnością** → **Importuj/Eksportuj**, a następnie wybierz opcję eksportowania. Plik z ustawieniami dostępności zostanie zapisany wybranej lokalizacji pamięci masowej.

Importowanie pliku z ustawieniami dostępności

Plik z ustawieniami dostępności można zaimportować, aby zaktualizować bieżące ustawienia.

Na ekranie aplikacji dotknij **Ustawienia** → **Dostępność** → **Zarządzaj dostępnością** → **Importuj/Eksportuj**, a następnie wybierz opcję importowania. Wybierz plik do zaimportowania i dotknij **GOTOWE** → **IMPORTUJ**. Ustawienia dostępności zostaną zaktualizowane zgodnie z zaimportowanym plikiem.

Udostępnianie plików z ustawieniami dostępności

Pliki z ustawieniami dostępności można udostępnić innym osobom w wiadomości e-mail, za pomocą usługi Wi-Fi Direct, Bluetooth i innych.

Na ekranie aplikacji dotknij **Ustawienia** → **Dostępność** → **Zarządzaj dostępnością** → **Udostępnij przez**. Następnie wybierz pliki z ustawieniami dostępności i dotknij **GOTOWE**. Wybierz metodę udostępniania i postępuj zgodnie ze wskazówkami na ekranie, aby udostępnić pliki.

Przeglądanie usług dostępności

Usługi dostępności zainstalowane na urządzeniu możesz przeglądać.

Na ekranie aplikacji dotknij **Ustawienia** → **Dostępność** i przejrzyj listę dostępnych usług dostępności w sekcji **Usługi**.

Korzystanie z innych przydatnych funkcji

- Korzystanie z aplikacji S Voice: za pomocą funkcji **S Voice** można wykonywać różne funkcje, wydając polecenia głosowe. Gdy jest uruchomiona aplikacja **S Voice**, możesz w ten sposób wykonywać połączenia, wysyłać wiadomości i przeglądać zadania. Szczegółowe informacje znajdują się w części S Voice.
- Wyszukiwanie głosowe: wydając polecenia głosowe, można wyszukiwać zawartości na stronach WWW. Ta funkcja jest przydatna, gdy masz zajęte dłonie i nie możesz nimi wprowadzać tekstu. Szczegółowe informacje znajdują się w części Wyszukiwanie głosowe.
- Korzystanie z panelu powiadomień: aby otworzyć panel powiadomień, przeciągnij pasek stanu w dół. Na tym panelu można m.in. zobaczyć nieodebrane połączenia, odczytać nowe wiadomości i regulować jasność ekranu. Szczegółowe informacje znajdują się w części Panele powiadomień i szybkich ustawień.
- Przełączanie na tryb ułatwień: tryb ułatwień polega na stosowaniu prostszego układu i większych ikon w celu ułatwienia użytkownikowi obsługi. Aby mieć łatwiejszy dostęp do często używanych aplikacji i skrótów, można je dodać do ekranu startowego. Szczegółowe informacje znajdują się w części Przełączanie na tryb ułatwień.
- Korzystanie z ruchów sterujących: urządzeniem możesz sterować za pomocą gestów lub ruchów dłoni. Szczegółowe informacje znajdują się w części Ruchy sterujące.
- Korzystanie z czytnika odcisków palców: jeśli zarejestrujesz w urządzeniu odciski palców, możesz w ten sposób odblokowywać ekran lub weryfikować hasło konta Samsung. Szczegółowe informacje znajdują się w części Skaner odcisków palców.
- Korzystanie z trybu samochodowego: prowadząc samochód, można wykonywać różne funkcje w urządzeniu, wydając polecenia głosowe. Nie dotykając urządzenia, można odbierać przychodzące połączenia, oglądać wiadomości i słuchać muzyki. Szczegółowe informacje znajdują się w części Tryb sam.
- Korzystanie z dyktafonu: ta funkcja służy do nagrywania i odtwarzania notatek głosowych. Szczegółowe informacje znajdują się w części Dyktafon.

Rozwiązywanie problemów

Zanim skontaktujesz się z centrum serwisowym firmy Samsung, wypróbuj następujące rozwiązania. Niektóre sytuacje mogą nie dotyczyć danego urządzenia.

Podczas włączania urządzenia lub korzystania z niego wyświetlany jest monit o wprowadzenie jednego z następujących kodów:

- Hasło: jeśli włączona jest funkcja blokady urządzenia, należy podać wprowadzone hasło.
- PIN: jeżeli urządzenie jest używane po raz pierwszy lub gdy konieczne jest podanie kodu PIN, należy wprowadzić kod PIN dołączony do karty SIM lub USIM. Aby wyłączyć tę funkcję, skorzystaj z menu Zablokuj kartę SIM.
- PUK: karta SIM lub USIM jest zablokowana, zazwyczaj wskutek kilkukrotnego błędnego wprowadzenia kodu PIN. Należy wprowadzić kod PUK dostarczony przez dostawcę usług.
- PIN2: jeśli w celu uzyskania dostępu do menu wymagane jest podanie kodu PIN2, należy wprowadzić kod PIN2 dostarczony z kartą SIM lub USIM. W celu uzyskania szczegółowych informacji należy skontaktować się z operatorem sieci.

Na urządzeniu są wyświetlane komunikaty o błędzie usługi lub sieci

- W obszarach o słabym sygnale lub utrudnionym odbiorze sygnału możliwa jest utrata połączenia. Należy przejść w inne miejsce i ponowić próbę. Podczas przemieszczania się mogą być wyświetlane wielokrotnie komunikaty o błędzie.
- Dostęp do niektórych opcji nie jest możliwy bez ich subskrypcji. W celu uzyskania szczegółowych informacji należy skontaktować się z operatorem sieci.

Nie można włączyć urządzenia

- Jeśli bateria jest całkowicie rozładowana, włączenie urządzenia nie jest możliwe. Musisz naładować baterię, aby móc włączyć urządzenie.
- Być może bateria jest niepoprawnie włożona. Włóż ponownie baterię.
- Przetrzyj pozłacane styki i włóż ponownie baterię.

Ekran dotykowy reaguje wolno lub nieprawidłowo

- Jeśli ekran dotykowy został przykryty folią ochronną lub są na nim przymocowane inne opcjonalne akcesoria, może nie działać poprawnie.
- Ekran dotykowy może też działać wadliwie, jeśli dotykasz go przez rękawiczki, brudnymi palcami lub ostrym przedmiotem albo paznokciami.
- Ekran dotykowy może działać nieprawidłowo po zetknięciu z wodą lub w warunkach wysokiej wilgotności.
- Uruchom urządzenie ponownie, aby usunąć tymczasowe błędy oprogramowania.
- Sprawdź, czy oprogramowanie urządzenia zostało uaktualnione do najnowszej wersji.
- Jeśli ekran dotykowy jest porysowany lub uszkodzony, odwiedź centrum serwisowe firmy Samsung.

Urządzenie zawiesza się lub występują błędy krytyczne

Jeżeli urządzenie nie reaguje na polecenia lub zawiesza się, konieczne może być zamknięcie aplikacji lub wyjęcie i włożenie baterii oraz włączenie urządzenia w celu przywrócenia jego sprawności działania. Jeśli urządzenie jest zablokowane i nie reaguje, zrestartuj je, naciskając równocześnie przycisk włączania/wyłączania i przycisk regulacji głośności w dół i przytrzymując te przyciski przez ponad 7 sekund.

Jeżeli problem nie zostanie rozwiązany, przywróć ustawienia fabryczne. Na ekranie aplikacji dotknij **Ustawienia** → **Kopia zapasowa i zerowanie** → **Ustawienia fabryczne** → **RESETUJ URZĄDZENIE** → **USUŃ WSZYSTKO**. Zanim przywrócisz ustawienia fabryczne, wykonaj kopię zapasową wszystkich ważnych danych zapisanych na urządzeniu.

Jeśli problem nadal występuje, zwróć się do centrum serwisowego firmy Samsung.

Połączenia nie dochodzą do skutku

- Upewnij się, że została wybrana prawidłowa sieć komórkowa.
- Upewnij się, że dla wybieranego numeru nie zostało wprowadzone blokowanie połączeń.
- Upewnij się, że nie zostało wprowadzone blokowanie połączeń przychodzących z danego numeru.

Inne osoby nie słyszą Cię podczas połączenia

- Upewnij się, że wbudowany mikrofon nie jest zasłonięty.
- Upewnij się, że mikrofon jest blisko ust.
- Jeśli używasz zestawu słuchawkowego, upewnij się, że został on prawidłowo podłączony.

Podczas połączenia rozlega się echo

Wyreguluj głośność, naciskając przycisk regulacji głośności lub przechodząc do innego miejsca.

Połączenie z siecią komórkową lub Internetem jest często zrywane lub jakość dźwięku jest niska

- Upewnij się, że wewnętrzna antena urządzenia nie jest blokowana.
- W obszarach o słabym sygnale lub utrudnionym odbiorze sygnału możliwa jest utrata połączenia. Być może problemy z połączeniem wynikają z awarii stacji bazowej operatora sieci. Należy przejść w inne miejsce i ponowić próbę.
- Jeśli używasz urządzenia i równocześnie się przemieszczasz, usługi sieci komórkowej mogą być nieaktywne ze względu na problemy występujące w sieci operatora sieci.

Ikona baterii jest pusta

Bateria jest prawie rozładowana. Naładuj lub wymień baterię.

Nie można naładować baterii (dotyczy ładowarek zatwierdzonych przez firmę Samsung)

- Upewnij się, że ładowarka jest poprawnie podłączona.
- Jeśli styki są brudne, bateria może nie być ładowana lub urządzenie może się nie włączać. Przetrzyj pozłacane styki i ponownie spróbuj naładować baterię.
- W niektórych urządzeniach nie można wyjąć samodzielnie baterii. W sprawie wymiany baterii należy się zwrócić do centrum serwisowego firmy Samsung.

Bateria wyczerpuje się szybciej niż początkowo

- W bardzo niskich lub bardzo wysokich temperaturach czas działania baterii może być krótszy.
- Bateria wyczerpuje się szybciej, gdy wysyłasz wiadomości i korzystasz z niektórych aplikacji, jak gry lub Internet.
- Bateria podlega zużyciu i po pewnym czasie może działać krócej.

Urządzenie jest gorące w dotyku

W przypadku używania aplikacji wymagających większego zużycia energii lub korzystania z aplikacji w urządzeniu przez dłuższy czas urządzenie może być gorące. Jest to normalne zjawisko, które nie powinno wpływać na trwałość ani wydajność urządzenia.

Komunikaty o błędach przy uruchamianiu aparatu

Aby możliwa była praca aplikacji aparatu fotograficznego, urządzenie musi dysponować wystarczającą dostępną pamięcią i poziomem naładowania baterii. W przypadku wystąpienia komunikatu o błędzie przy uruchamianiu aparatu spróbuj zastosować poniższe rozwiązania:

- Naładuj baterię lub wymień ją na baterię, która jest całkowicie naładowana.
- Zwolnij część pamięci, przenosząc pliki na komputer lub usuwając je z urządzenia.
- Ponownie uruchom urządzenie. Jeżeli nadal występuje problem z aplikacją aparatu, po wypróbowaniu powyższych rozwiązań skontaktuj się z centrum serwisowym firmy Samsung.

Jakość zdjęcia jest gorsza niż na podglądzie

- Jakość zdjęć może być różna, zależnie od warunków i techniki fotografowania.
- Jeśli zdjęcia są robione w ciemności, np. w nocy, lub w pomieszczeniach, mogą być nieostre lub mogą wystąpić na nich szumy.

Komunikaty o błędzie podczas otwierania plików multimedialnych

Jeśli podczas otwierania plików multimedialnych w urządzeniu wyświetlane są komunikaty o błędzie lub pliki nie są odtwarzane, wypróbuj następujące rozwiązania:

- Zwolnij część pamięci, przenosząc pliki na komputer lub usuwając je z urządzenia.
- Sprawdź, czy plik muzyczny nie jest chroniony zabezpieczeniami Digital Rights Management (DRM). Jeśli plik jest chroniony zabezpieczeniami DRM, sprawdź, czy masz odpowiednią licencję lub klucz umożliwiający jego odtworzenie.
- Upewnij się, że formaty plików są obsługiwane przez urządzenie. Jeśli dany format pliku nie jest obsługiwany, na przykład DivX lub AC3, zainstaluj aplikację z jego obsługą. Aby sprawdzić, jakie formaty pliki obsługuje urządzenie, odwiedź stronę www.samsung.pl.

- W tym urządzeniu można odtwarzać zdjęcia i filmy, które zostały zarejestrowane za jego pomocą. Zdjęcia i filmy zarejestrowane za pomocą innych urządzeń mogą nie być poprawnie odtwarzane.
- To urządzenie obsługuje pliki multimedialne, które zostały dozwolone przez operatora sieci lub dostawców usług dodatkowych. Niektóre pliki dostępne w Internecie, jak dzwonki, filmy lub tapety, mogą nie działać poprawnie.

Nie można zlokalizować innego urządzenia Bluetooth

- Sprawdź, czy w Twoim urządzeniu funkcja Bluetooth jest włączona.
- Sprawdź, czy funkcja łączności bezprzewodowej Bluetooth jest włączona w urządzeniu, z którym chcesz się połączyć.
- Sprawdź, czy Twoje urządzenie i drugie urządzenie Bluetooth znajdują się w obrębie maksymalnego zasięgu Bluetooth (10 m).

Jeśli powyższe wskazówki nie pozwalają na rozwiązanie problemu, skontaktuj się z centrum serwisowym firmy Samsung.

Brak połączenia przy podłączeniu urządzenia do komputera

- Upewnij się, że używany kabel USB jest zgodny z urządzeniem.
- Sprawdź, czy w komputerze jest zainstalowany właściwy i aktualny sterownik.
- W przypadku korzystania z systemu Windows XP należy upewnić się, że na komputerze został zainstalowany dodatek serwisowy Service Pack 3 lub nowszy.
- Upewnij się, że na komputerze został zainstalowany program Samsung Kies albo Windows Media Player 10 lub nowszy.

Urządzenie nie może ustalić położenia

W niektórych miejscach, np. w budynkach, mogą występować zakłócenia w odbiorze sygnałów GPS. W takich sytuacjach należy przestawić urządzenie na ustalanie położenia za pomocą sieci Wi-Fi lub sieci komórkowej.

Utrata danych zapisanych w urządzeniu

Należy regularnie wykonywać kopię zapasową wszystkich ważnych danych przechowywanych w urządzeniu. W przeciwnym razie nie będzie możliwe ich odtworzenie w przypadku utraty lub zniszczenia. Firma Samsung nie ponosi odpowiedzialności za utratę danych przechowywanych w urządzeniu.

Widać niewielką szczelinę dokoła zewnętrznej obudowy urządzenia

- Szczelina ta jest związana z procesem produkcyjnym i jest niezbędna ze względu na nieznaczne przemieszczenia lub drgania komponentów.
- W miarę upływu czasu tarcie pomiędzy częściami może doprowadzić do nieznacznego zwiększenia tej szczeliny.

W zależności od kraju i operatora, karty SIM, urządzenie i akcesoria mogą wyglądać inaczej niż na ilustracjach zamieszczonych w niniejszej instrukcji.

Prawa autorskie

Copyright © 2016 Samsung Electronics

Niniejsza instrukcja jest chroniona na mocy międzynarodowych praw autorskich.

Żadna część niniejszej instrukcji nie może być reprodukowana, dystrybuowana, tłumaczona ani przesyłana w jakiejkolwiek formie ani za pomocą jakichkolwiek środków elektronicznych lub mechanicznych, w tym kopiowana, nagrywana lub przechowywana w jakimkolwiek systemie archiwizacyjnym bez uprzedniej pisemnej zgody firmy Samsung Electronics.

Znaki towarowe

- SAMSUNG i logo SAMSUNG są zarejestrowanymi znakami towarowymi firmy Samsung Electronics.
- Bluetooth® jest zarejestrowanym znakiem towarowym firmy Bluetooth SIG, Inc. na całym świecie.
- Wi-Fi®, Wi-Fi Protected Setup™, Wi-Fi CERTIFIED Passpoint™, Wi-Fi Direct™, Wi-Fi CERTIFIED™ oraz logo Wi-Fi są zarejestrowanymi znakami towarowymi firmy Wi-Fi Alliance.
- Wszelkie inne znaki towarowe i prawa autorskie należą do ich właścicieli.