SAMSUNG

SM-R600

Instrukcja obsługi

Polish. 10/2017. Rev.1.0

www.samsung.pl

www.samsung.com

Spis treści

Wprowadzenie

5 Informacje o urządzeniu Gear Sport

6 Przeczytaj najpierw

9 Wygląd urządzenia

9 Zawartość opakowania

10 Gear

11 Bezprzewodowa stacja dokująca

12 Bateria

12 Ładowanie baterii

14 Porady i środki ostrożności dla ładowania baterii

15 Tryb oszczędzania energii

16 Zakładanie urządzenia Gear

16 Zakładanie zegarka Gear

16 Wskazówki i środki ostrożności dotyczące paska

17 Wymiana paska

19 Włączanie i wyłączanie zegarka Gear

20 Łączenie urządzenia Gear z urządzeniem przenośnym

20 Instalowanie aplikacji Samsung Gear

20 Łączenie urządzenia Gear z urządzeniem przenośnym za pośrednictwem Bluetooth

22 Połączenie zdalne

23 Korzystanie z urządzenia Gear bez urządzenia przenośnego

Podstawowe informacje

24 Sterowanie ekranem

24 Elementy ekranu

25 Włączanie i wyłączanie ekranu

25 Przełączanie ekranu

27 Korzystanie z pierścienia

29 Ekran dotykowy

32 Panel szybkiego dostępu

37 Zegarek

37 Ekran zegarka

38 Zmiana tarczy zegarka

39 Korzystanie z funkcji zawsze włączonego zegarka

39 Tryb Tylko zegarek

40 Powiadomienia

40 Panel powiadomień

40 Wyświetlanie powiadomień przychodzących

41 Wybór aplikacji do odbierania powiadomień

42 Wprowadzanie tekstu

42 Wstęp

42 Korzystanie z wprowadzania głosowego

43 Użycie emotikon

44 Użycie trybu pisma odręcznego lub klawiatury

45 GPS

46 Wiadomości alarmowe

47 Znajdowanie urządzenia Gear

Aplikacje

48 Wiadomości

50 Telefon

- 50 Wstęp
- 50 Odbieranie połączeń
- 52 Nawiązywanie połączeń

52 Kontakty

54 Samsung Health

- 54 Wstęp
- 57 Spalone kcal
- 58 Kroki
- 59 Piętra
- 61 Ćwiczenie
- 64 Puls
- 67 Woda
- 68 Kofeina
- 69 Razem
- 70 Raport 24-godz.
- 71 Ustaw.
- 71 Informacje dodatkowe

72 Wysokośc. barometr

75 Odtw. muzyki

- 75 Wstęp
- 75 Odtwarzanie muzyki
- 75 Importowanie muzyki
- 76 Odtwarzanie muzyki na urządzeniu Gear
- 76 Odtwarzanie muzyki z urządzenia przenośnego
- 76 Odtwarzanie muzyki bez połączenia z urządzeniem przenośnym

77 Reminder

78 Kalendarz

78 S Voice

- 78 Wstęp
- 78 Ustawianie polecenia budzenia
- 79 Korzystanie z aplikacji S Voice
- 80 Ustawianie języka

80 Pogoda

80 Alarm

81 Zegar światowy

82 Galeria

- 82 Importowanie i eksportowanie obrazów
- 83 Przeglądanie obrazów
- 83 Usuwanie obrazów

84 News Briefing

84 Znajdź telefon

85 E-mail

85 Kontroler PPT

- 85 Wstęp
- 85 Łączenie urządzenia Gear z komputerem za pośrednictwem Bluetooth
- 86 Ustawianie funkcji alarmu

87 Galaxy Apps

88 Ustawienia

- 88 Wstęp
- 88 Tarcze i style zegarka
- 89 Wibracja
- 89 Urządzenie
- 90 Wyświetlanie
- 90 Połączenia

94 Ustawienia aplikacji
95 Bezpieczeństwo
95 Konto i kopia zapasowa
96 Zarządzanie ogólne
97 Zarządzanie baterią
98 Gear — Infor.
98 Połącz z nowym telefonem
98 Podłącz do telefonu

Aplikacja Samsung Gear

99 Wstęp

100 INFORMACJE

101 USTAWIENIA

101 Tarcze zegarka
101 Powiadomienia
102 Aplikacje
103 Przesyłanie zawartości do Gear
103 Wysyłanie żądań SOS
104 Znajdź mój zegarek Gear
104 Połącznie zegarka Gear
105 Szybkie wiadomości
105 Samsung Health
105 Samsung Galaxy Apps
106 Gear — Infor.
107 O aplikacji Samsung Gear

Załącznik

108 Rozwiązywanie problemów

112 Wyjmowanie baterii

Wprowadzenie

Informacje o urządzeniu Gear Sport

Gear Sport to inteligentny zegarek, który umożliwia analizowanie wzorców ćwiczeń i dbanie o zdrowie. Umożliwia także korzystanie z wielu wygodnych aplikacji do nawiązywania połączeń telefonicznych, odtwarzania muzyki i dbania o zdrowie. Obracając pierścieniem, można uzyskać dostęp do wygodnych funkcji w szybki i prosty sposób. Można również zmienić tarczę zegarka, dostosowując ją do własnego gustu.

Urządzenie Gear Sport można połączyć z urządzeniem przenośnym, aby znacznie rozszerzyć zakres dostępnych możliwości; urządzenie Gear Sport może również działać samodzielnie, bez połączenia z urządzeniem przenośnym.

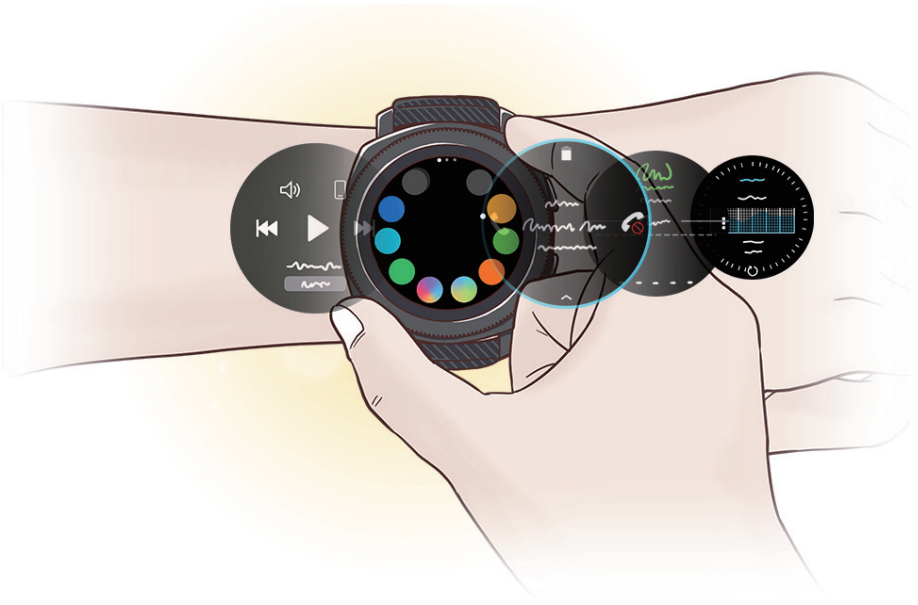

Przeczytaj najpierw

Aby bezpiecznie i prawidłowo korzystać z urządzenia, należy uważnie przeczytać niniejszą instrukcję.

- Przedstawione opisy bazują na ustawieniach domyślnych urządzenia.
- W zależności od regionu, operatora sieci, specyfikacji modelu lub oprogramowania urządzenia opisana w instrukcji zawartość może być inna od wyświetlanej na urządzeniu.
- Zawartość (zawartość wysokiej jakości) wymagająca znacznego wykorzystania procesora i pamięci RAM wpływa na całkowitą wydajność urządzenia. Aplikacje powiązane z tą zawartością mogą nie działać poprawnie w zależności od parametrów technicznych urządzenia i środowiska, w jakim uruchomiono aplikacje.
- Firma Samsung nie ponosi odpowiedzialności za problemy z działaniem aplikacji dostarczonych przez firmy inne niż Samsung.
- Firma Samsung nie ponosi odpowiedzialności za problemy z wydajnością lub zgodnością, wynikające z edycji ustawień rejestru lub modyfikacji oprogramowania systemu operacyjnego. Próba dostosowania systemu operacyjnego może spowodować nieprawidłowe działanie zegarka Gear lub aplikacji.
- Oprogramowanie, źródła dźwięków, tapety, obrazy i inne pliki multimedialne są dostarczane z Gear na podstawie umowy licencyjnej o ograniczonym użytkowaniu. Wyodrębnianie tych materiałów i wykorzystywanie ich do celów komercyjnych lub innych stanowi naruszenie praw autorskich. Użytkownicy ponoszą całkowitą odpowiedzialność za niezgodne z prawem korzystanie z multimediów.
- Domyślne aplikacje, które są dostarczane razem z zegarkiem Gear, podlegają procesowi aktualizacji, ale ich wsparcie może zakończyć się bez wcześniejszego powiadomienia. W przypadku pytań dotyczących aplikacji dostarczanych razem z zegarkiem Gear prosimy o kontakt z centrum serwisowym firmy Samsung. W celu uzyskania informacji na temat aplikacji instalowanych przez użytkownika należy się skontaktować z właściwymi dostawcami usług.
- Modyfikowanie systemu operacyjnego Gear lub instalowanie oprogramowania z nieoficjalnych źródeł może być przyczyną wadliwego działania Gear i uszkodzenia lub utraty danych. Te czynności są naruszeniem umowy licencyjnej firmy Samsung i powodują unieważnienie gwarancji.
- Niektóre funkcje mogą działać inaczej niż opisano w niniejszej instrukcji, zależnie od producenta i modelu urządzenia przenośnego podłączonego do Gear.

Ikony pomocnicze

Ostrzeżenie: sytuacje, które mogą spowodować zranienie użytkownika lub innych osób

Przestroga: sytuacje, które mogą spowodować uszkodzenie urządzenia lub innego sprzętu

Uwaga: wskazówki, uwagi i dodatkowe informacje

Utrzymanie wodo- i pyłoszczelności

Twoje urządzenie jest wodo- i pyłoszczelne. Aby utrzymać wodo- i pyłoszczelność swojego urządzenia, dokładnie przestrzegaj podanych niżej wskazówek. W przeciwnym razie może dojść do jego uszkodzenia.

- Nie należy wystawiać urządzenia na działanie **wody poruszającej się z dużą siłą**.
- Nie należy korzystać z urządzenia podczas skakania do wody, nurkowania ani uprawiania sportów wodnych w szybko płynącej wodzie.
- Jeśli urządzenie lub Twoje dłonie są mokre, dokładnie je wysusz przed rozpoczęciem korzystania z urządzenia.
- **Jeśli urządzenie zostanie upuszczone lub uderzone**, urządzenie może utracić funkcje wodoszczelności i pyłoszczelności.
- Nie rozbierać urządzenia. Urządzenie może utracić funkcje wodoszczelności i pyłoszczelności.
- Nie narażać urządzenia na znaczące zmiany temperatury powietrza lub temperatury wody.
- Nie suszyć urządzenia za pomocą urządzenia grzewczego, jak np. suszarka do włosów.
- Używanie urządzenia w saunie może spowodować utratę funkcji wodoszczelności urządzenia.
- Niektóre funkcje i elementy, takie jak ekran dotykowy, mogą nie działać prawidłowo, **jeśli urządzenie jest używane w wodzie**.
- **Urządzenie zostało przetestowane w kontrolowanym środowisku i jest certyfikowane jako wodoszczelne i pyłoszczelne w specyficznym sytuacjach i warunkach. (Spełnia warunki wodoszczelności w wodzie o głębokości 50 m, zgodnie z opisem zawartym w międzynarodowej normie ISO 22810:2010. Urządzenie może być używane w płytkiej wodzie. Spełnia warunki pyłoszczelności zgodnie z opisem klasyfikacji IEC 60529 IP6X.)**

Czyszczenie i zarządzanie urządzeniem Gear

Należy przestrzegać poniższych zaleceń, aby zapewnić prawidłowe działanie urządzenia Gear i dbać o jego dobry stan. Niezastosowanie się do tych zaleceń może prowadzić do uszkodzenia urządzenia Gear i powodować podrażnienie skóry.

- W wypadku kontaktu urządzenia ze słodką wodą należy dokładnie wytrzeć je czystą miękką szmatką. W wypadku kontaktu urządzenia z jakąkolwiek cieczą inną niż słodka woda, taką jak perfumy, woda z mydłem, olej, woda z basenu, woda morska, preparat z filtrem przeciwsłonecznym czy emulsja, przed rozpoczęciem korzystania z urządzenia należy przepłukać je słodką wodą i dokładnie wytrzeć je czystą miękką szmatką.
- Nie używać mydła, środków czyszczących, materiałów ściernych i sprężonego powietrza do czyszczenia urządzenia Gear. Nie czyścić go falami ultradźwiękowymi ani zewnętrznymi źródłami ciepła. Może to uszkodzić zegarek Gear. Pozostawione na urządzeniu Gear mydło, środki odkażające do dłoni lub środki czyszczące mogą spowodować podrażnienie skóry.
- Umyć nadgarstek i oczyścić pasek po treningu lub spoceniu się. Urządzenie Gear oczyścić świeżą wodą, przetrzeć niewielką ilością alkoholu i wysuszyć dokładnie.
- Usuwając preparat, emulsję lub olejek z filtrem przeciwsłonecznym, należy użyć środka czyszczącego bez mydła, a następnie spłukać i dokładnie wytrzeć urządzenie Gear.
- Jeżeli urządzenie Gear zostanie poplamione lub zabrudzone jakimiś zanieczyszczeniami, przetrzeć je zwilżoną, miękką szczoteczką do zębów.

Zachować ostrożność w przypadku alergii na jakieś materiały wykorzystywane do produkcji urządzenia Gear.

- Firma Samsung przetestowała szkodliwe materiały zawarte w podzespołach Gear za pośrednictwem wewnętrznych i zewnętrznych jednostek badawczych. Przeprowadzono badania, takie jak badania wszystkich materiałów mających kontakt ze skórą, test toksyczności dla skóry, a także test zużycia urządzenia Gear.
- Urządzenie Gear zawiera nikiel. Należy podjąć odpowiednie środki, jeżeli skóra użytkownika jest bardzo wrażliwa lub użytkownik ma alergię na jakiekolwiek materiały zawarte w podzespołach Gear.
  - **Nikiel**: urządzenie Gear zawiera niewielkie ilości niklu. Jego zawartość jest poniżej wartości granicznych określonych w rozporządzeniu REACH. Użytkownik nie jest narażony na działanie niklu wewnątrz urządzenia Gear. Urządzenie przeszło pomyślnie międzynarodowe badania. Jednak w przypadku wrażliwości na nikiel należy zachować szczególną ostrożność podczas korzystania z urządzenia Gear.

- Urządzenie Gear jest produkowane wyłącznie z materiałów zgodnych z normami Komisji Bezpieczeństwa Produktów Konsumenckich (CPSC) ze Stanów Zjednoczonych, przepisami krajów europejskich i innymi normami międzynarodowymi.
- Więcej informacji o sposobie zarządzania środkami chemicznymi przez firmę Samsung można znaleźć w witrynie Samsung (http://www.samsung.com/us/aboutsamsung/sustainability/environment/chemical-management/).

Wygląd urządzenia

Zawartość opakowania

Należy sprawdzić, czy pudełko z produktem zawiera następujące elementy:

- Gear
- Bezprzewodowa stacja dokująca
- Pasek
- Ładowarka
- Instrukcja obsługi

- Jeśli przymocowany pasek jest za duży na Twój nadgarstek, zmień go na mniejszy.
- Elementy dostarczane wraz z zegarkiem Gear i wszelkie dostępne akcesoria mogą się różnić w zależności od regionu lub operatora sieci.
- Dostarczone elementy są przeznaczone tylko dla tego zegarka Gear i mogą nie być zgodne z innymi urządzeniami.
- Wygląd urządzenia i jego specyfikacje mogą ulec zmianie bez uprzedniego powiadomienia.
- Dodatkowe akcesoria można nabyć u lokalnego dystrybutora firmy Samsung. Przed zakupem należy upewnić się, że są zgodne z zegarkiem Gear.
- Z wyjątkiem urządzenia Gear, klasa wodo- i pyłoszczelności pewnych akcesoriów, jak np. stacje dokujące, może być inna niż urządzenia.
- Należy używać tylko akcesoriów zatwierdzonych przez firmę Samsung. Korzystanie z niezatwierdzonych akcesoriów może spowodować problemy z wydajnością oraz usterki nieobjęte gwarancją.
- Dostępność akcesoriów może ulec zmianie i zależy wyłącznie od ich producentów. Więcej informacji na temat dostępnych akcesoriów można znaleźć w witrynie internetowej firmy Samsung.

Gear

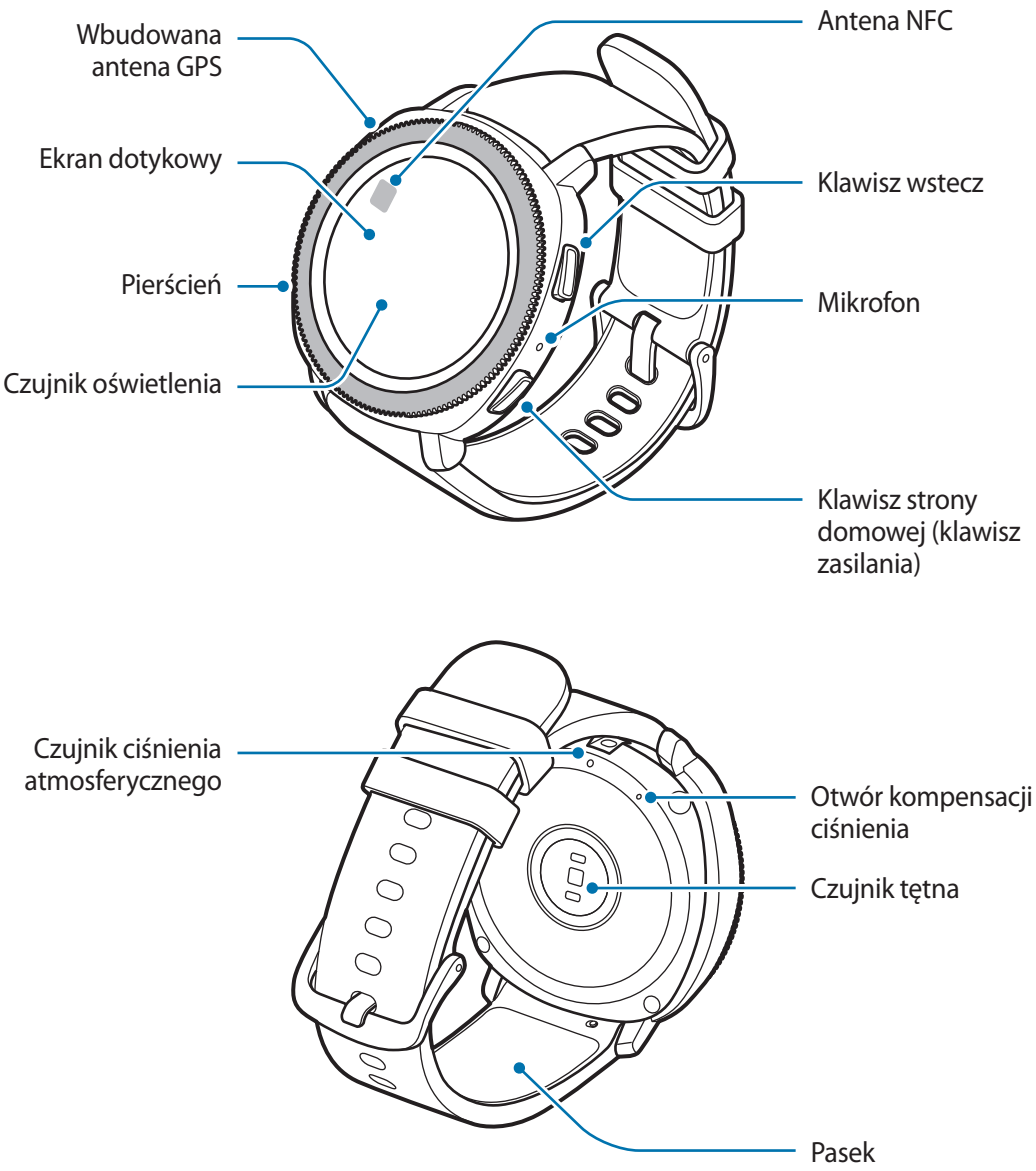

- Upewnij się, że pasek jest czysty. Kontakt z nieczystościami, takimi jak kurz czy farba, może spowodować powstanie na pasku plam, których nie da się całkowicie usunąć.
- Nie należy wkładać ostrych przedmiotów do czujnika ciśnienia atmosferycznego, otworu kompensacji ciśnienia ani mikrofonu. Może to spowodować uszkodzenie wewnętrznych podzespołów urządzenia Gear, a także osłabienie wodoodporności.

Podczas mówienia do mikrofonu upewnij się, że mikrofon urządzenia Gear nie jest zasłonięty.

Klawisze

Klawisz		Funkcja
	Ekran startowy/ Włączanie/ wyłączanie	• Naciśnij i przytrzymaj, aby włączyć lub wyłączyć Gear. • Naciśnij, aby włączyć ekran. • Naciśnij i przytrzymaj przez ponad 7 sekund, aby ponownie uruchomić zegarek Gear. • Naciśnij, aby otworzyć okno ekranu aplikacji zegarka. • Naciśnij, aby otworzyć ekran zegarka z każdego innego ekranu.
	Wstecz	• Naciśnij, aby powrócić do poprzedniego ekranu.

Bezprzewodowa stacja dokująca

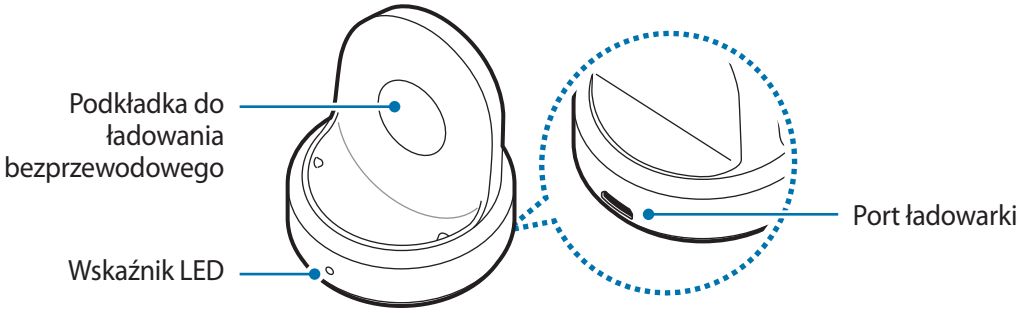

Nie narażać bezprzewodowej stacji dokującej na działanie wody, ponieważ bezprzewodowa stacja dokująca nie ma takiej samej odporności na wodę i pył, co urządzenie Gear.

Bateria

Ładowanie baterii

Przed pierwszym użyciem baterii lub jeśli bateria nie była używana przez dłuższy czas naładuj ją.

Należy używać wyłącznie ładowarek, baterii i kabli zatwierdzonych przez firmę Samsung. Używanie niezatwierdzonych ładowarek lub kabli może wywołać eksplozję baterii bądź uszkodzić zegarek Gear.

- Należy stosować bezprzewodową stację dokującą i ładowarkę z zestawu. Urządzenia Gear nie można właściwie naładować, stosując ładowarkę innego producenta.
- Nieprawidłowe podłączenie ładowarki może spowodować poważne uszkodzenie urządzenia. Żadne uszkodzenia wynikające z nieprawidłowej obsługi nie są objęte gwarancją.
- Urządzenie posiada baterię litowo-jonową o pojemności 300 mAh.

Aby oszczędzać energię, ładowarka powinna być odłączona od zasilania, kiedy nie jest używana. Ładowarka nie jest wyposażona w przełącznik zasilania, dlatego dla oszczędności energii też należy ją odłączać od gniazdka elektrycznego, gdy nie jest używana. Ładowarka powinna znajdować się w pobliżu gniazdka elektrycznego i być łatwo dostępna podczas ładowania.

1 Podłącz mniejszy koniec kabla ładowarki do portu ładowarki bezprzewodowej stacji dokującej, a większy koniec kabla ładowarki do gniazdka elektrycznego.

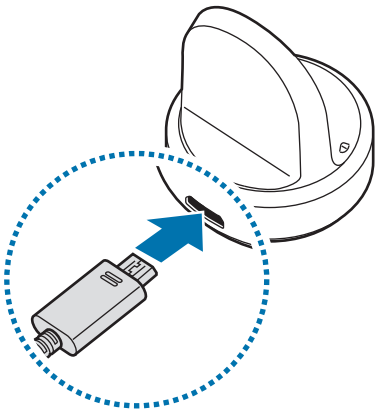

2 Umieść urządzenie Gear w bezprzewodowej stacji dokującej, wyrównując środek tylnej strony urządzenia Gear ze środkiem bezprzewodowej stacji dokującej.

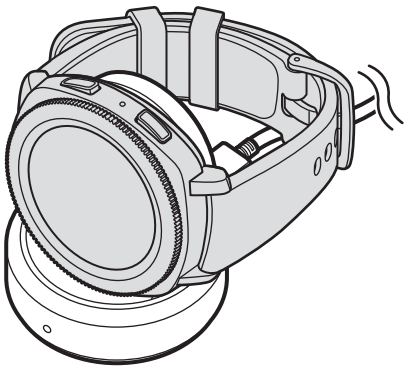

Sprawdzanie stanu naładowania baterii

Po połączeniu urządzenia Gear z gniazdem bezprzewodowej stacji dokującej wskaźnik LED gniazda stacji zaczyna migać w różnych kolorach, aby zasygnalizować stan naładowania.

Kolor	Stan naładowania
Czerwony	Ładowanie
Zielony	Całkowicie naładowana
Pomarańczowy	Podłączony do zasilacza niskiego napięcia

W przypadku wystąpienia błędu gniazda bezprzewodowej stacji dokującej wskaźnik LED miga na czerwono. Należy odłączyć urządzenie Gear od bezprzewodowej stacji dokującej, poczekać, aż wskaźnik LED przestanie migać, a następnie ponownie połączyć oba urządzenia. Jeśli błąd pojawi się ponownie, skontaktuj się z centrum serwisowym Samsung w celu uzyskania pomocy serwisowej.

Ograniczanie zużycia energii baterii

Urządzenie Gear oferuje różne opcje ułatwiające oszczędzanie energii baterii.

- Gdy nie używasz urządzenia Gear, wyłącz ekran, nakrywając go dłonią.
- Włącz tryb oszczędzania energii.
- Zamknij niepotrzebne aplikacje.
- Wyłącz funkcję Wi-Fi, jeśli z niej nie korzystasz.
- Zmniejsz jasność ekranu.
- Wyłącz funkcję zawsze włączonego zegarka.
- Wyłącz funkcję budzenia głosowego w aplikacji **S Voice**.
- Dopasuj ustawienia powiadomień w aplikacji **Samsung Gear** w urządzeniu mobilnym.
- Wyłącz funkcję GPS.
- Ustaw funkcję Automatyczne tętno na **Często** lub **Nigdy**.

Porady i środki ostrożności dla ładowania baterii

- Jeśli między urządzeniem a gniazdem bezprzewodowej stacji dokującej znajdą się ciała obce, proces ładowania baterii urządzenia Gear może nie przebiegać prawidłowo. Gear i ładowarkę bezprzewodową należy chronić przed kontaktem z potem, cieczami lub kurzem.
- Gdy stan naładowania baterii jest niski, ikona baterii jest wyświetlana jako pusta.
- Po całkowitym rozładowaniu baterii Gear nie można włączyć nawet po podłączeniu go do ładowarki. Przed ponownym włączeniem Gear należy przez kilka minut ładować wyczerpaną baterię.
- Jeśli używasz wiele aplikacji w tym samym czasie, bateria szybko się wyładowuje. Aby zapobiec zanikowi zasilania podczas transmisji danych, należy używać tych aplikacji po naładowaniu baterii urządzenia do pełna.
- Użycie źródła zasilania innego niż ładowarka, takiego jak np. komputer, może spowodować wydłużenie czasu ładowania ze względu na niższe natężenie prądu.
- Jeśli urządzenie Gear jest ładowane za pomocą innych urządzeń przez ładowarkę uniwersalną, ładowanie może potrwać dłużej.

- Z urządzenia Gear można korzystać podczas ładowania, jednak powoduje to wydłużenie czasu potrzebnego do pełnego naładowania baterii.
- Jeśli urządzenie Gear jest zasilane z niestabilnego źródła zasilania, podczas ładowania baterii ekran dotykowy może nie działać. Jeśli tak się stanie, odłącz urządzenie Gear od gniazda bezprzewodowej stacji dokującej.
- Podczas ładowania Gear może się nagrzewać. Jest to normalne zjawisko, które nie powinno wpływać na trwałość ani wydajność Gear. Jeśli bateria nagrzeje się bardziej niż zwykle, ładowarka może przerwać ładowanie.
- Jeżeli urządzenia Gear nie można prawidłowo naładować, należy je oddać do centrum serwisowego firmy Samsung.
- Unikaj zginania lub uszkadzania kabla USB. Jeżeli kabel USB jest uszkodzony, nie należy go używać.

Tryb oszczędzania energii

Tryb oszczędzania energii umożliwia wydłużenie czasu pracy urządzenia między ładowaniem baterii.

- Kolory są wyświetlane na ekranie jako odcienie szarości.
- Wyłącza funkcje, z wyjątkiem telefonu, wiadomości i powiadomień.
- Wyłącza funkcję Wi-Fi.
- Ogranicza pracę procesora Gear.

Na ekranie aplikacji urządzenia Gear dotknij (**Ustawienia**) → **Zarządzanie baterią** → **Oszczędzanie energii** → . Alternatywnie na panelu szybkiego dostępu dotknij → , aby włączyć tryb oszczędzania energii. Więcej informacji o otwieraniu panelu szybkiego dostępu można znaleźć w rozdziale Panel szybkiego dostępu.

Aby wyłączyć ten tryb, dotknij **WYŁĄCZ** → . Alternatywnie na panelu szybkiego dostępu dotknij → , aby wyłączyć tryb oszczędzania energii.

Zakładanie urządzenia Gear

Zakładanie zegarka Gear

Otwórz zapięcie i załóż pasek na nadgarstek. Dopasuj pasek do nadgarstka, wsuwając przetyczkę do odpowiedniego otworu regulacyjnego, a następnie zapnij zapięcie.

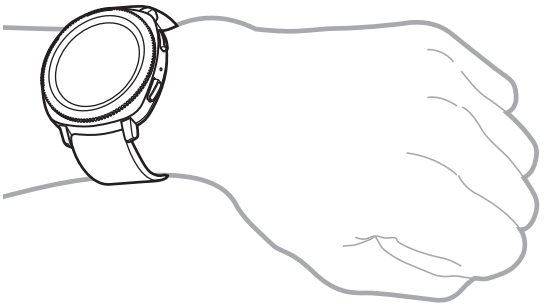

Nie należy nadmiernie wyginać paska. Może to uszkodzić zegarek Gear.

Aby pomiar tętna za pomocą Gear był precyzyjny, najlepiej nosić Gear na przedramieniu tuż nad nadgarstkiem, ściśle przylegający do ciała. Szczegółowe informacje znajdują się w części Prawidłowe noszenie urządzenia Gear.

Wskazówki i środki ostrożności dotyczące paska

- Długie noszenie urządzenia Gear może spowodować podrażnienie skóry ze względu na tarcie i ucisk. W przypadku noszenia urządzenia Gear przez długi czas należy go zdjąć z nadgarstka i nie zakładać przez kilka godzin.
- Może wystąpić podrażnienie skóry ze względu na alergię, czynniki środowiskowe, inne czynniki albo narażenie skóry na długie działanie mydła lub potu. W takim przypadku należy zaprzestać korzystania z urządzenia Gear i poczekać dwa lub trzy dni, aż objawy ustąpią. Jeżeli objawy będą się utrzymywać lub pogorszą, należy natychmiast zasięgnąć porady lekarza.
- Przed założeniem urządzenia Gear dokładnie wytrzeć skórę. Długie noszenie urządzenia Gear może wpłynąć na skórę.
- W przypadku używania urządzenia Gear w wodzie należy usunąć ciała obce ze skóry i urządzenia Gear, a następnie dokładnie je wytrzeć, aby zapobiec podrażnieniu skóry.
- W wodzie nie używać żadnych akcesoriów poza urządzeniem Gear.

Wymiana paska

Odczep pasek od urządzenia Gear, aby wymienić go na nowy.

1 Wsuń teleskop paska do środka.

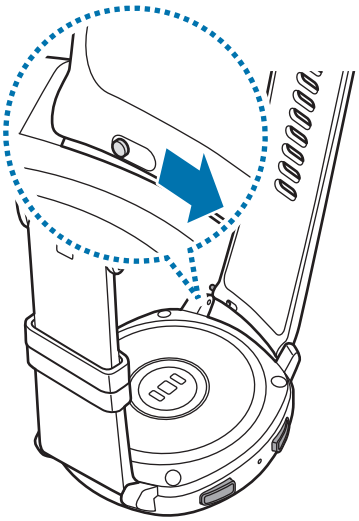

2 Zdejmij pasek z korpusu urządzenia Gear.

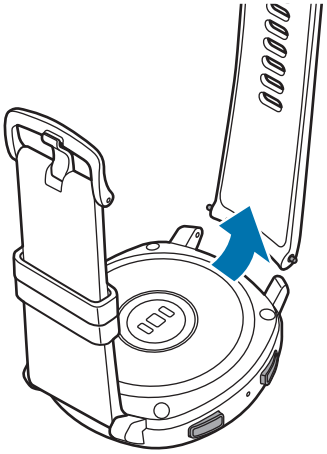

3 Jedną końcówkę teleskopu umieść w zagłębieniu w urządzeniu Gear.

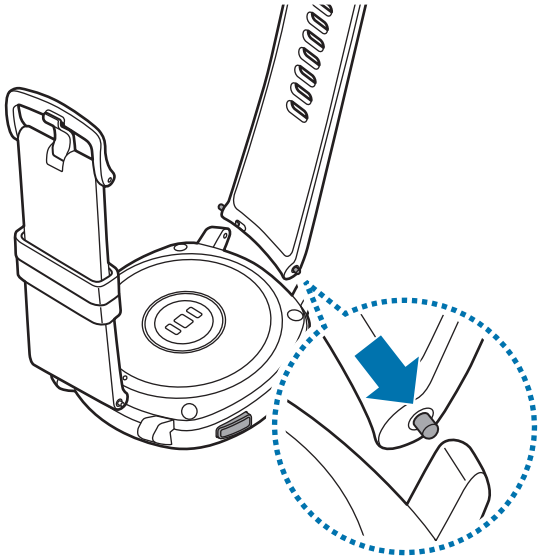

4 Wsuń teleskop do środka i przymocuj pasek.

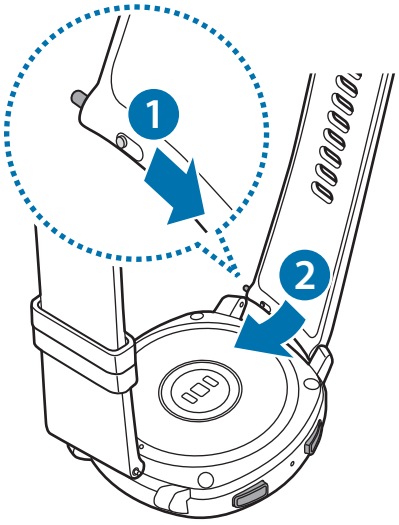

Włączanie i wyłączanie zegarka Gear

Naciśnij i przytrzymaj klawisz strony domowej (zasilania) przez kilka sekund, aby włączyć urządzenie Gear.

Po pierwszym włączeniu urządzenia Gear lub przywróceniu na nim ustawień fabrycznych na ekranie zostaną wyświetlone instrukcje dotyczące pobierania aplikacji Samsung Gear na urządzenie przenośne i jej instalowaniu. Szczegółowe informacje znajdują się w części Łączenie urządzenia Gear z urządzeniem przenośnym.

Aby wyłączyć urządzenie Gear, naciśnij i przytrzymaj klawisz strony domowej (zasilania), a następnie dotknij **Wył. zasil.**

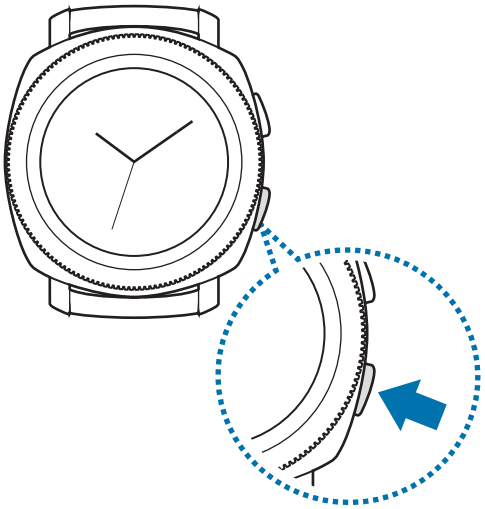

W miejscach, w których używanie urządzeń bezprzewodowych podlega określonym ograniczeniom, np. w samolotach i szpitalach, należy przestrzegać wszystkich widocznych ostrzeżeń i wskazówek udzielanych przez upoważniony personel.

Ponowne uruchamianie urządzenia Gear

Jeśli urządzenie Gear zawiesiło się i nie reaguje, uruchom je ponownie, naciskając klawisz strony domowej (klawisz zasilania) i przytrzymując go przez ponad 7 sekund.

Łączenie urządzenia Gear z urządzeniem przenośnym

Instalowanie aplikacji Samsung Gear

Aby połączyć urządzenie Gear z urządzeniem przenośnym, należy zainstalować na urządzeniu przenośnym aplikację Samsung Gear. W zależności od posiadanego urządzenia przenośnego można pobrać aplikację Samsung Gear z jednego z następujących źródeł:

- Urządzenia z systemem Android firmy Samsung: **Galaxy Apps**, **Sklep Play**
- Urządzenia z systemem Android innych firm: **Sklep Play**

Aplikacji Samsung Gear nie można zainstalować na urządzeniach przenośnych, które nie obsługują synchronizacji z Gear. Należy upewnić się, że urządzenie przenośne jest zgodne z zegarkiem Gear.

Łączenie urządzenia Gear z urządzeniem przenośnym za pośrednictwem Bluetooth

Gear

1 Włącz urządzenie Gear.

2 Wybierz język, który ma być wyświetlany, i dotknij **DALEJ**.

Pojawi się ekran z informacjami dotyczącymi pobierania i instalacji aplikacji Samsung Gear.

Aby korzystać z urządzenia Gear bez połączenia z urządzeniem przenośnym, zapoznaj się z rozdziałem Korzystanie z urządzenia Gear bez urządzenia przenośnego.

Urządzenie przenośne

3 Uruchom aplikację **Samsung Gear**.

W razie potrzeby zaktualizuj aplikację Samsung Gear do najnowszej wersji.

4 Dotknij **ROZPOCZNIJ PODRÓŻ**.

5 Na ekranie wybierz rodzaj urządzenia Gear.

Jeśli nie możesz znaleźć swojego rodzaju urządzenia Gear, dotknij **NIE MA NA LIŚCIE**.

6 Dotknij **WŁĄCZ** po pojawieniu się okna z pytaniem o aktywację połączenia Bluetooth.

7 Postępuj zgodnie z instrukcjami wyświetlanymi na ekranie, aby zakończyć proces łączenia.

Po połączeniu urządzeń na ekranie urządzenia Gear zostanie wyświetlony samouczek. Postępuj zgodnie z instrukcjami ekranowymi, aby poznać podstawowe elementy sterujące urządzenia Gear.

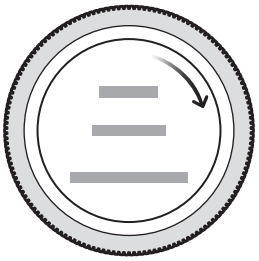

- Metody łączenia i ekrany mogą się różnić w zależności od urządzenia przenośnego i wersji oprogramowania.
- Po pierwszym połączeniu urządzenia Gear z urządzeniem przenośnym po przywróceniu na nim ustawień fabrycznych bateria urządzenia Gear może się szybko wyładowywać ze względu na synchronizację danych, takich jak kontakty.
- Obsługiwane urządzenia przenośne i funkcje mogą się różnić w zależności od regionu, dostawcy usług i producenta urządzeń.

Łączenie urządzenia Gear z nowym urządzeniem przenośnym

W przypadku łączenia urządzenia Gear z nowym urządzeniem przenośnym na ekranie zostanie wyświetlony monit o przywrócenie ustawień fabrycznych urządzenia Gear. Przed połączeniem urządzenia Gear z nowym urządzeniem przenośnym utwórz kopię zapasową ważnych danych przechowywanych w pamięci urządzenia Gear. Więcej informacji na temat wykonywania kopii zapasowej dla Gear znajduje się w Wykonywanie kopii zapasowej i przywracanie danych.

1 Na urządzeniu Gear otwórz ekran aplikacji, dotknij (**Ustawienia**) → **Połącz z nowym telefonem** → ✓.

Połączenie między urządzeniem Gear i urządzeniem przenośnym zostanie zakończone. Po miękkim zerowaniu urządzenie automatycznie przejdzie do trybu parowania Bluetooth.

2 Na nowym urządzeniu przenośnym uruchom **Samsung Gear**, aby połączyć się z urządzeniem Gear.

Jeśli urządzenie przenośne, z którym chcesz się połączyć, jest już połączone z innym urządzeniem Gear, twój Gear nie będzie mógł nawiązać połączenia. Odłącz urządzenie przenośne od poprzedniego urządzenia Gear, aby połączyć się z aktualnym urządzeniem Gear.

Połączenie zdalne

Urządzenie Gear i urządzenie przenośne łączą się za pośrednictwem funkcji Bluetooth. Jeśli połączenie Bluetooth jest niedostępne, możesz zdalnie połączyć urządzenia Gear z urządzeniem przenośnym przy użyciu swojego konta Samsung, za pośrednictwem sieci Wi-Fi. Dzięki temu można nadal otrzymywać powiadomienia z urządzenia przenośnego.

Funkcja ta jest aktywowana automatycznie po połączeniu z urządzeniem przenośnym przez Bluetooth po raz pierwszy.

Jeśli funkcja ta nie jest włączona, na urządzeniu przenośnym uruchom aplikację **Samsung Gear**, dotknij **USTAWIENIA** → **Połączenie zegarka Gear**, a następnie dotknij przełącznika **Połączenie zdalne**.

Korzystanie z urządzenia Gear bez urządzenia przenośnego

Z urządzenia Gear można korzystać bez połączenia z urządzeniem przenośnym. Ustawienie korzystania z urządzenia Gear bez urządzenia przenośnego jest możliwe podczas pierwszego włączenia urządzenia lub resetowania urządzenia Gear.

- Niektóre funkcje są niedostępne w przypadku korzystania z urządzenia Gear bez połączenia z urządzeniem przenośnym.
- Odwiedź witrynę www.samsung.pl, aby przeczytać uwagi prawne przedstawiane podczas pierwszego użycia trybu Bez połączenia z telefonem.

1 Włącz urządzenie Gear.

2 Wybierz język i dotknij **DALEJ**.

3 Dotknij ?, przewiń w dół ekranu i dotknij **tutaj**.

4 Przejrzyj informacje prawne i zapoznaj się z warunkami użytkowania, a następnie zaakceptuj je.

5 Zaloguj się na konto Samsung.

6 Aby przywrócić dane, przywróć dane z innego urządzenia Gear przechowywane na koncie Samsung.

7 Ustaw strefę czasową.

8 Ustaw kod PIN do przywracania danych lub tworzenia kopii zapasowej danych.

Na urządzeniu Gear otwórz ekran aplikacji dotknij (**Ustawienia**) → **Podłącz do telefonu** → **DALEJ** → ✓, aby połączyć urządzenie Gear z urządzeniem przenośnym, jeżeli urządzenie Gear jest używane bez urządzenia przenośnego.

Podstawowe informacje

Sterowanie ekranem

Elementy ekranu

Ekran zegarka jest punktem wyjściowym, z którego można uzyskać dostęp do wszystkich ekranów urządzenia Gear.

Inne ekrany można wyświetlać, naciskając przycisk, obracając pierścieniem lub przesuwając palcem po ekranie.

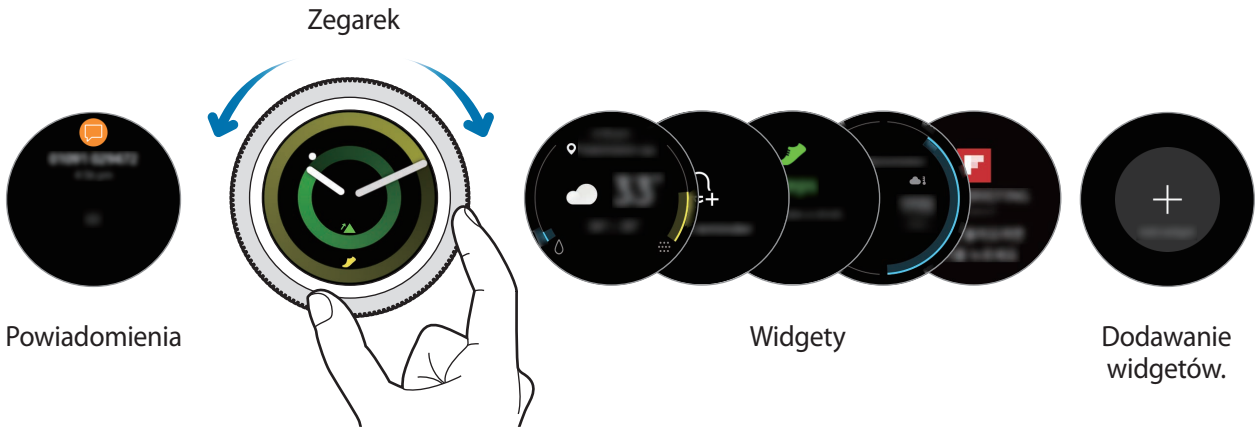

Dostępne widgety i powiadomienia oraz ich rozmieszczenie zależą od wersji oprogramowania.

Dodawanie widgetów

Na ekranie startowym można dodać więcej widgetów.

Przewiń ekran, dotknij ⊕, a następnie wybierz widget. Wybrany widget pojawi się w nowym panelu.

Przesuwanie widgetów

Dotknij widgetu i przytrzymaj go, a następnie przeciągnij go w żądane miejsce.

Usuwanie widgetów

Dotknij i przytrzymaj widget, a następnie dotknij ⊖.

Włączanie i wyłączanie ekranu

Aby włączyć ekran, obróć pierścień. Alternatywnie naciśnij klawisz strony domowej lub klawisz wstecz.

Jeżeli ekran nie włączy się po obrócenia pierścienia, na ekranie aplikacji urządzenia Gear dotknij (**Ustawienia**), a następnie dotknij **Urządzenie** → **Budzenie ramką** → **Budzenie ramką**, aby włączyć tę funkcję.

Aby wyłączyć ekran, zakryj go dłonią. Ekran wyłącza się automatycznie również, jeśli urządzenie Gear nie jest używane przez określony czas.

Istnieje możliwość włączenia ekranu za pomocą funkcji gestu wznawiania pracy. Na ekranie aplikacji urządzenia Gear dotknij (**Ustawienia**) → **Urządzenie** → **Gest budzenia** → **Gest budzenia**, aby włączyć funkcję.

Przełączanie ekranu

Przełączanie między ekranem zegarka i aplikacji

Naciśnij klawisz strony domowej na ekranie zegarka, aby otworzyć ekran aplikacji.

Aby powrócić do ekranu zegarka, naciśnij klawisz strony domowej.

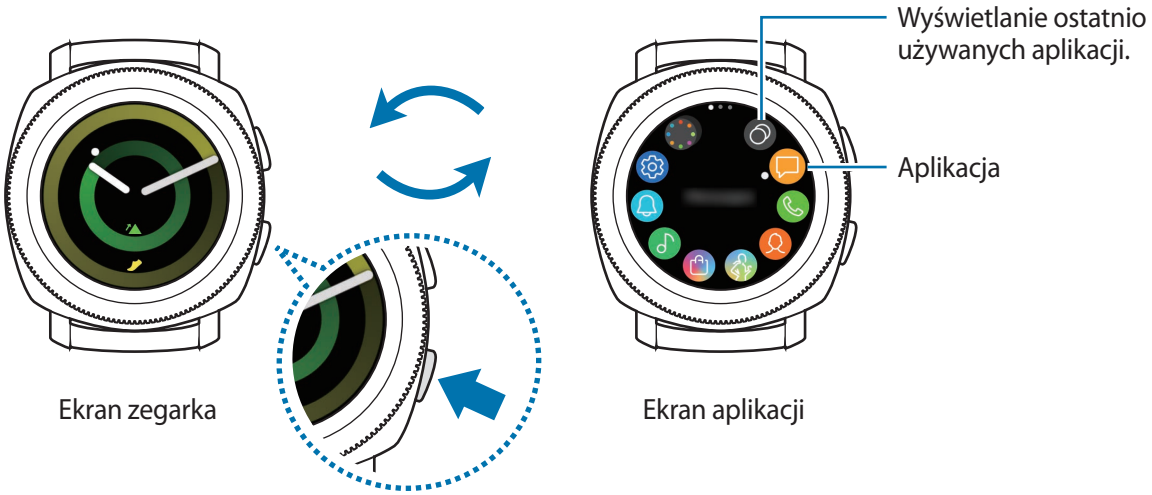

Ekran aplikacji

Na ekranie aplikacji wyświetlane są ikony wszystkich aplikacji.

Aby wyświetlić inne panele, obróć pierścień lub przeciągnij po ekranie w lewo lub w prawo.

Dostępne aplikacje mogą się różnić w zależności od wersji oprogramowania.

Otwieranie aplikacji

Na ekranie aplikacji dotknij ikony aplikacji, aby ją otworzyć.

Aby otworzyć aplikację z listy ostatnio używanych aplikacji, na ekranie aplikacji dotknij (**Ostatnie aplikacje**).

Aplikacje można uruchamiać bezpośrednio po dodaniu widgetu **Skróty aplikacji** i dodaniu do niego często używanych aplikacji. Dotknij i dodaj żądaną aplikację. Więcej informacji o dodawaniu widgetów można znaleźć w rozdziale Dodawanie widgetów.

Zamykanie aplikacji

1 Na ekranie aplikacji dotknij (**Ostatnie aplikacje**).

2 Obróć pierścień lub przeciągnij palcem w lewo lub w prawo, aby zaznaczyć aplikację do zamknięcia.

3 Dotknij .

Aby zamknąć wszystkie uruchomione aplikacje, dotknij **ZAMKN. WSZ.**

Wracanie do poprzedniego ekranu

Aby powrócić do poprzedniego ekranu, naciśnij klawisz wstecz.

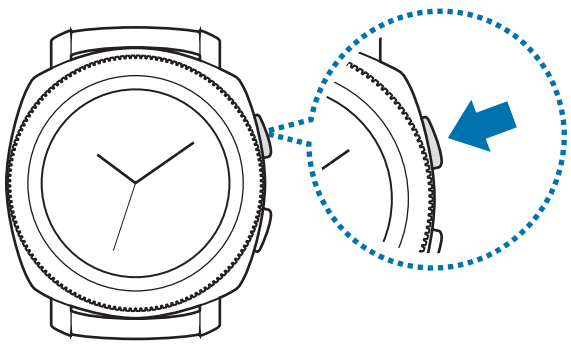

Korzystanie z pierścienia

Obróć pierścień w celu wygodnego sterowania różnymi funkcjami urządzenia Gear.

- Należy upewnić się, że obszar pierścienia jest wolny od ciał obcych, takich jak pył lub piasek.
- Nie należy korzystać z pierścienia w pobliżu pól magnetycznych, ponieważ mogą powodować one zakłócenia w wewnętrznych magnesach pierścienia i być przyczyną jego nieprawidłowego działania.

Jeśli pierścień nie działa prawidłowo, urządzenie należy oddać do centrum serwisowego firmy Samsung. Nie wolno samodzielnie rozbierać urządzenia Gear.

Przewijanie przez ekrany

Obróć pierścień, aby wyświetlić inne ekrany. Na ekranie zegarka przekręć pierścień w kierunku przeciwnym do ruchu wskazówek zegara, aby wyświetlić powiadomienia.

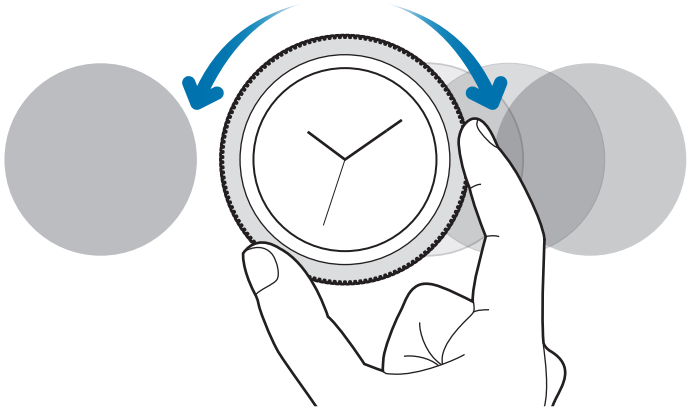

Wybór elementu

Obróć pierścień, aby przełączać się między pozycjami. Podczas obracania pierścienia wskaźnik zaznaczenia będzie się poruszać w tym samym kierunku, zaznaczając daną pozycję.

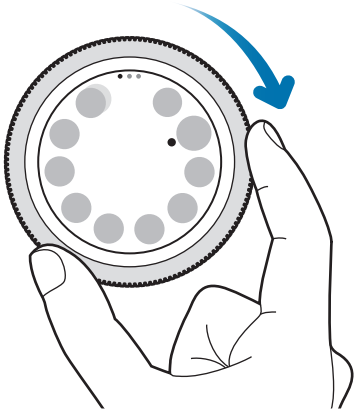

Regulacja wartości wejściowych

Obróć pierścień, aby wyregulować głośność i jasność. Regulując jasność, obróć pierścień zgodnie z kierunkiem ruchu wskazówek zegara, aby rozjaśnić ekran.

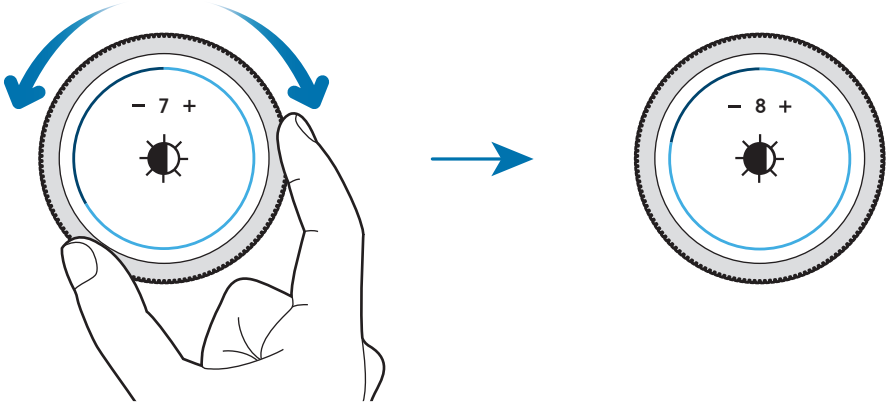

Akceptowanie lub odrzucanie połączeń przychodzących

Obróć pierścieniem zgodnie z ruchem wskazówek zegara, aby odebrać połączenie przychodzące lub skasować alarm. Obróć pierścieniem przeciwnie do ruchu wskazówek zegara, aby odrzucić połączenie przychodzące lub włączyć funkcję drzemki alarmu.

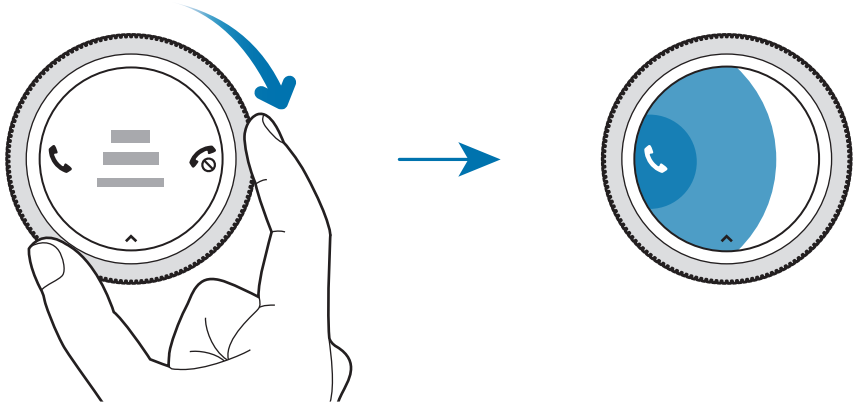

Ekran dotykowy

- Nie należy dopuszczać do zetknięcia się ekranu dotykowego z innymi urządzeniami elektrycznymi. Wyładowania elektrostatyczne mogą spowodować nieprawidłowe działanie ekranu dotykowego.
- Aby uniknąć uszkodzenia ekranu dotykowego, nie należy go dotykać ostrymi przedmiotami ani zbyt mocno naciskać palcami.

- Gear może nie rozpoznawać dotyku w pobliżu brzegów ekranu, które znajdują się poza obszarem sterowania dotykiem.
- Zalecana jest obsługa ekranu dotykowego za pomocą palców.
- Ekran dotykowy może nie działać po włączeniu trybu blokady wodnej.

Dotknięcie

Aby uruchomić aplikację, wybrać opcję menu lub nacisnąć przycisk na ekranie, dotknij tej aplikacji, opcji lub przycisku palcem.

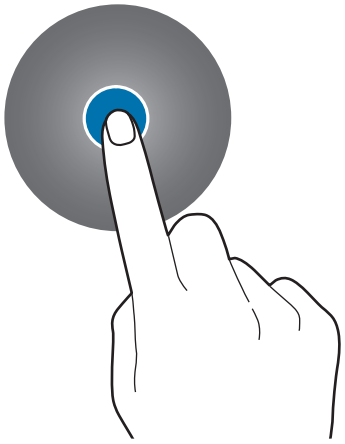

Dotknięcie i przytrzymanie

Dotknij i przytrzymaj ekran przez dwie lub więcej sekund, aby uzyskać dostęp do trybu edycji lub aby wyświetlić dostępne opcje.

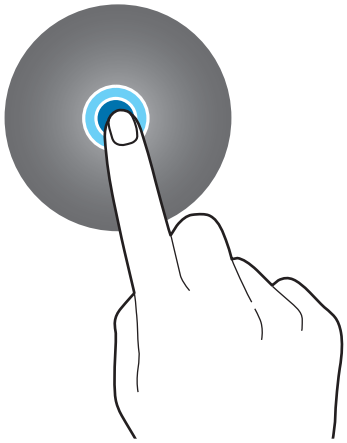

Przeciąganie

Aby przenieść element, dotknij go i przytrzymaj, a następnie przeciągnij w nowe miejsce.

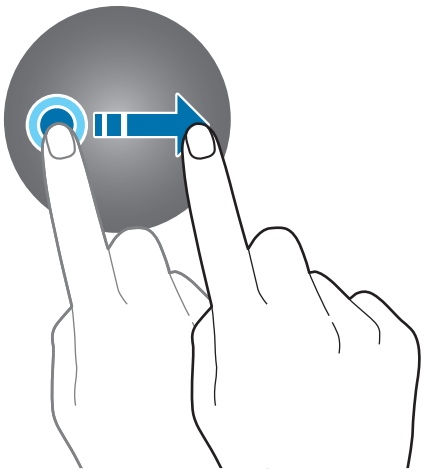

Dwukrotne dotknięcie

Dotknij dwukrotnie obrazu, aby powiększyć. Dotknij dwukrotnie jeszcze raz, aby powrócić do normalnego wyświetlania.

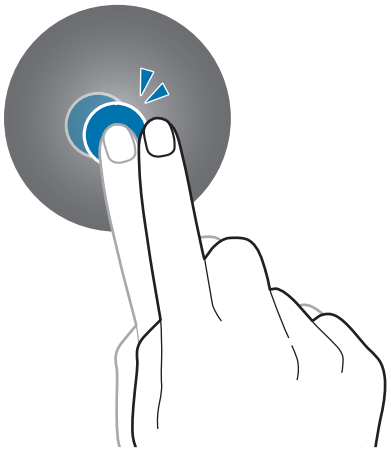

Przeciąganie

Przesuń szybko w lewo lub w prawo, aby wyświetlić inny panel.

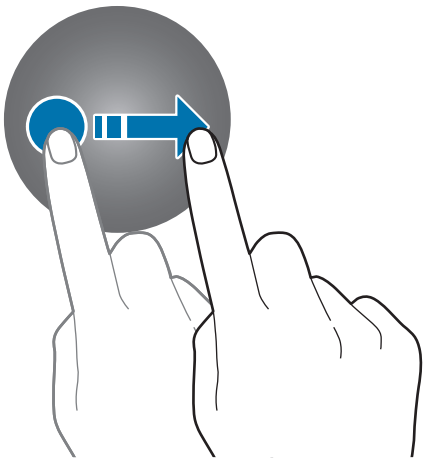

Panel szybkiego dostępu

Ten panel umożliwia wyświetlanie aktualnego stanu i konfigurowanie podstawowych ustawień urządzenia Gear.

Przeciągnij palcem w dół od górnej krawędzi ekranu.

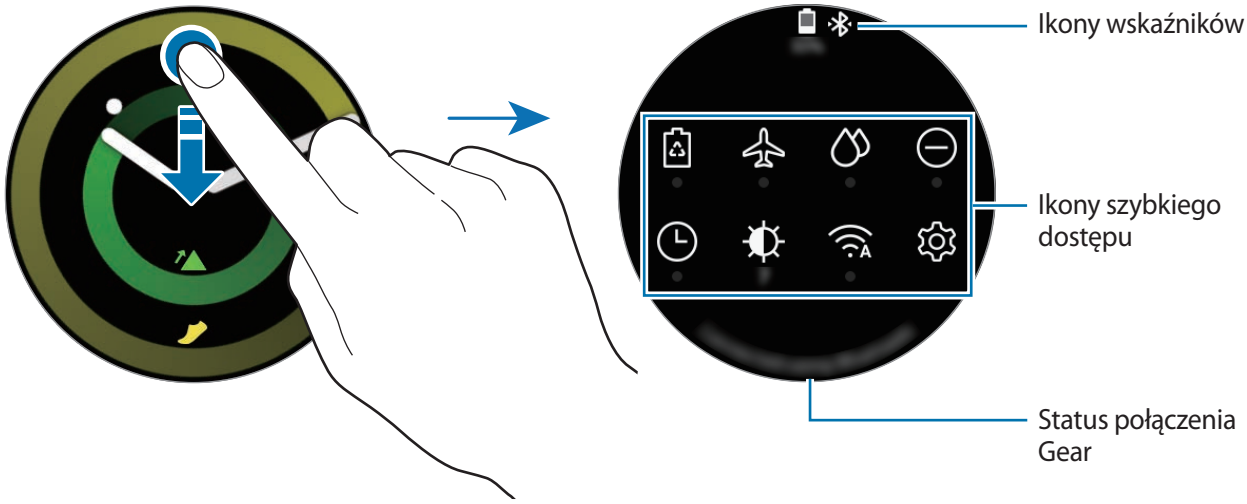

Sprawdzanie ikon wskaźników

Ikony wskaźników są wyświetlane na górze panelu szybkiego dostępu. Wskazują one bieżący stan urządzenia Gear. W poniższej tabeli przedstawiono najczęściej spotykane ikony.

Przedstawione ikony wskaźników mogą się różnić w zależności od regionu.

Ikona	Znaczenie
	Funkcja Bluetooth podłączona
	Funkcja Bluetooth odłączona
	Zestaw słuchawkowy Bluetooth podłączone
	Połączenie z siecią Wi-Fi
	Poziom naładowania baterii

Sprawdzanie ikon szybkiego dostępu

Ikona	Znaczenie
	Włączanie trybu oszczędzania energii
	Włączanie trybu samolotowego
	Włączanie trybu blokady wodnej
	Włączanie trybu „Nie przeszkadzać”
	Włączanie funkcji zawsze włączonego zegarka
	Dostosowywanie jasności
/	Odtwarzanie lub wstrzymywanie muzyki
	Otwieranie ekranu ustawień
	Włączanie funkcji NFC
/	Włączanie trybu wibracji lub cichego
/	Sieć Wi-Fi połączona lub sieć Wi-Fi połączona automatycznie
	Włączanie funkcji czułości dotyku
	Otwieranie menu zarządzania baterią
	Włączanie funkcji informacji o lokalizacji

Zmiana ikon szybkiego dostępu

Można zmieniać ikony szybkiego dostępu wyświetlane na panelu szybkiego dostępu. Na panelu można umieścić maksymalnie osiem ikon. Nową ikonę można dodać dopiero po usunięciu jednej z ośmiu już dodanych ikon.

Usuwanie ikon szybkiego dostępu

Na panelu szybkiego dostępu dotknij ikony szybkiego dostępu, która ma być usunięta, i przytrzymaj ją, a następnie dotknij .

Ikona szybkiego dostępu zostanie usunięta.

Dodawanie ikon szybkiego dostępu

Dotknij żądanej ikony szybkiego dostępu i przytrzymaj ją, a następnie dotknij , potem wybierz funkcję, która ma być umieszczona na panelu szybkiego dostępu.

Ikona szybkiego dostępu wybranej funkcji zostanie dodana do panelu szybkiego dostępu.

Włączanie trybu oszczędzania energii

Tryb oszczędzania energii umożliwia wyłączenie niektórych funkcji urządzenia Gear i ograniczenie zużycia baterii.

Na panelu szybkiego dostępu dotknij .

Po włączeniu tego trybu kolory zostaną zmienione na skalę odcieni szarości.

Więcej informacji można znaleźć w rozdziale Tryb oszczędzania energii.

Włączanie trybu samolotowego

Tryb samolotowy można włączyć podczas wchodzenia na pokład samolotu. Włączenie tej funkcji uniemożliwia korzystanie z aplikacji wymagających połączenia sieciowego, ale pozwala na używanie innych aplikacji i funkcji, jak zwykle.

Na panelu szybkiego dostępu dotknij .

Ikona będzie wyświetlana u góry ekranu zegarka.

Włączanie trybu blokady wodnej

Tryb Blokada wodna można włączyć podczas ćwiczeń w wodzie.

Na panelu szybkiego dostępu dotknij .

Wyłączone zostaną ekran dotykowy, funkcja Gest wybudzenia, a także funkcja Zegarek zawsze włączony.

Naciśnij i przytrzymaj klawisz strony domowej, aż zostanie wyświetlony okrąg, aby wyłączyć tryb blokady wodnej.

Włączanie trybu „Nie przeszkadzać”

Możliwe jest wyłączenie wibracji i włączania ekranu urządzenia Gear po odebraniu powiadomienia z wyjątkiem alarmów.

Na panelu szybkiego dostępu dotknij , a następnie włącz tryb „Nie przeszkadzać”.

Ikona będzie wyświetlana u góry ekranu zegarka.

Włączanie funkcji zawsze włączonego zegarka

Można skonfigurować urządzenie Gear, tak aby ekran był zawsze włączony, nawet jeżeli urządzenie nie jest używane.

Na panelu szybkiego dostępu dotknij .

Po włączeniu tej funkcji bateria będzie się wyładowywać szybciej niż przy normalnym użytkowaniu.

Dostosowywanie jasności

Jasność wyświetlacza Gear można dopasować do panujących warunków.

Na panelu szybkiego dostępu dotknij i dostosuj jasność, obracając pierścień, lub dotknij lub .

Odtwarzanie lub wstrzymywanie muzyki

Możliwe jest odtwarzanie lub wstrzymywanie muzyki.

Na panelu szybkiego dostępu dotknij lub .

Zostanie odtworzona lub wstrzymana muzyka na połączonym urządzeniu przenośnym. Muzyki można słuchać po podłączeniu zestawu słuchawkowego Bluetooth.

Otwieranie ekranu ustawień

Ekran ustawienia umożliwia konfigurowanie różnych funkcji i aplikacji urządzenia Gear.

Na panelu szybkiego dostępu dotknij .

Zostanie wyświetlony ekran Ustawienia.

Włączanie funkcji NFC

Aktywuj funkcję NFC, aby móc dokonywać płatności urządzeniem.

Na panelu szybkiego dostępu dotknij .

Funkcja NFC zostanie włączona i będzie można łatwo dokonywać płatności, używając anteny NFC. Więcej informacji znajduje się w części NFC.

Włączanie wibracji lub trybu cichego

Można włączyć wibracje lub tryb cichy.

Na panelu szybkiego dostępu dotknij lub .

Podłączanie do sieci Wi-Fi

Ręcznie połącz się z siecią Wi-Fi lub włącz automatyczne łączenie się z siecią Wi-Fi.

Na panelu szybkiego dostępu dotknij lub .

Zostanie nawiązane połączenie z siecią Wi-Fi lub połączenie to zostanie rozłączone. Aby włączyć automatyczne łączenie się z siecią Wi-Fi, dotknij ikony Wi-Fi, aż pojawi się .

Włączanie funkcji czułości dotyku

Funkcję czułości dotyku można włączyć, aby używać ekranu dotykowego w rękawiczkach.

Na panelu szybkiego dostępu dotknij .

W zależności do rodzaju rękawiczek ekran dotykowy może nie rozpoznać dotyku i funkcja może się nie włączyć.

Otwieranie menu zarządzania baterią

Zużyciem baterii można łatwo zarządzać w menu zarządzania baterią.

Na panelu szybkiego dostępu dotknij .

Zostanie wyświetlone menu zarządzania baterią.

Włączanie funkcji informacji o lokalizacji

Włączając informacje o lokalizacji, można używać danych GPS i danych dotyczących lokalizacji w niektórych aplikacjach.

Na panelu szybkiego dostępu dotknij .

Zegarek

Ekran zegarka

Wyświetlanie bieżącej godziny. Jeśli wyświetlany jest ekran inny niż zegarka, naciśnij klawisz strony domowej, aby powrócić na ekran zegarka.



Zmiana tarczy zegarka

Dotknij ekranu Zegarek i przytrzymaj go, a następnie obróć pierścień, lub przeciągnij palcem po ekranie w lewo lub w prawo, a potem wybierz tarczę zegarka. Można także dostosować tarczę zegarka, dotykając **DOSTOSUJ**. Aby pobrać więcej tarcz zegarka z **Galaxy Apps**, dotknij **Galaxy Apps**.

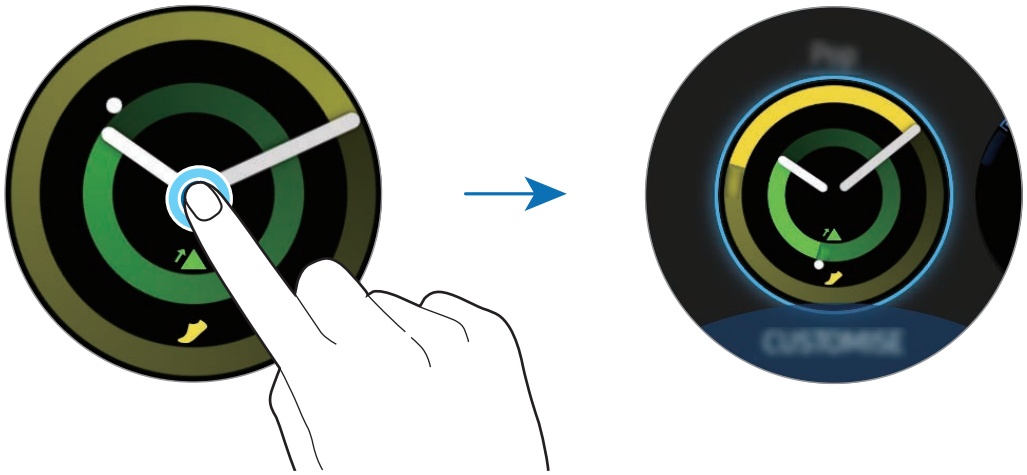

Należy dotknąć i przytrzymać ekran zegarka, a następnie szybko obrócić pierścień. Dostępne tarcze zegarka zostaną wyświetlone na ekranie, umożliwiając ich łatwy wybór. Jednak funkcja **DOSTOSUJ** jest niedostępna.

Tarczę zegarka Gear można również zmienić za pośrednictwem urządzenia przenośnego. Na urządzeniu przenośnym uruchom aplikację **Samsung Gear** i dotknij **USTAWIENIA** → **Tarcze zegarka**. Aby pobrać więcej tarcz zegarka z **Galaxy Apps**, uruchom aplikację **Samsung Gear** i dotknij **INFORMACJE** → **WYŚW. WIĘCEJ TARCZ ZEG.**

Dostosowywanie tarczy zegarka za pomocą zdjęcia

Na tarczy zegarka można umieścić zdjęcie po zaimportowaniu zdjęcia z urządzenia przenośnego. Więcej informacji o importowaniu zdjęć z urządzenia przenośnego można znaleźć w rozdziale Importowanie obrazów z urządzenia przenośnego.

1 Dotknij ekranu Zegarek i przytrzymaj go, a następnie obróć pierścień, lub przeciągnij palcem po ekranie w lewo lub w prawo, a potem dotknij **DOSTOSUJ** na tarczy zegarka **Moje zdjęcie+**.

2 Dotknij ekranu, a następnie dotknij **Dodaj zdjęcie**.

3 Wybierz zdjęcie, które ma być użyte jako twarz zegarka, i dotknij **OK** → **OK**.

Aby dodać dodatkowe zdjęcia, należy obrócić pierścień w prawo lub przeciągnąć palcem po ekranie w lewo lub w prawo i wybrać **Dodaj zdjęcie**. Można dodać do dziesięciu zdjęć, które będą używane jako tarcze zegarka. Zdjęcia dodane będą się zmieniać w kolejności chronologicznej.

4 Dotknij **OK**.

Korzystanie z funkcji zawsze włączonego zegarka

Można wybrać ustawienie, zgodnie z którym urządzenie Gear będzie wyświetlać godzinę, gdy ekran jest wyłączony, nosząc urządzenie Gear.

Na ekranie aplikacji dotknij (**Ustawienia**) → **Tarcze i style zegarka** → **Zegarek zawsze włączony**, aby włączyć funkcję.

Tryb Tylko zegarek

Można włączyć tryb Tylko zegarek. W trybie Tylko zegarek wyświetlana jest tylko godzina, a wszystkie inne funkcje są wyłączone. Więcej informacji o przełączaniu na tryb Tylko zegarek można znaleźć w rozdziale Zarządzanie baterią.

Powiadomienia

Panel powiadomień

Na panelu powiadomień można sprawdzać powiadomienia, takie jak powiadomienia o nowych wiadomościach lub nieodebranych połączeniach. Na ekranie zegarka obróć pierścieniem przeciwnie do ruchu wskazówek zegara, aby otworzyć panel powiadomień. W przypadku niesprawdzonych powiadomień na ekranie Zegarek widoczna będzie żółta kropka.

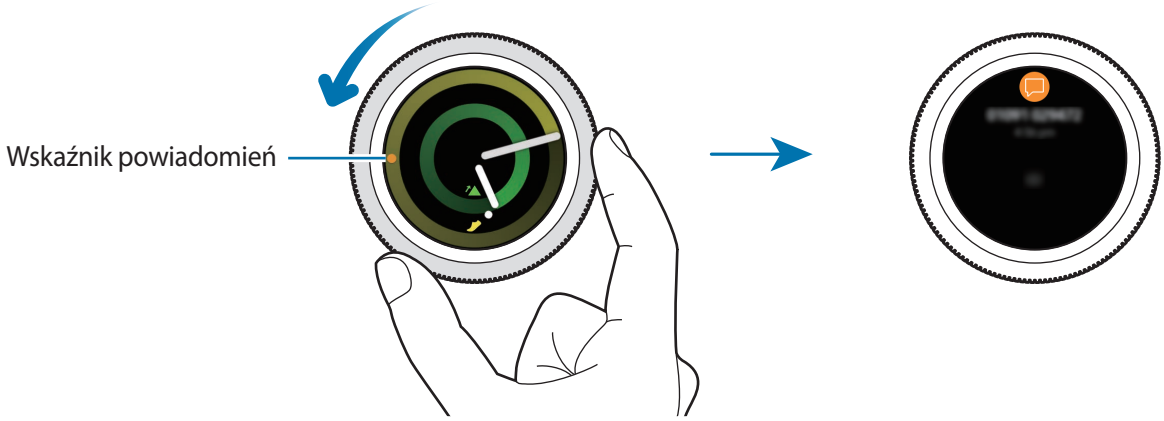

Wyświetlanie powiadomień przychodzących

Po otrzymaniu powiadomienia informacje o nim, takie jak typ powiadomienia, zostaną wyświetlone na ekranie. Dotknij powiadomienia, aby wyświetlić szczegóły.

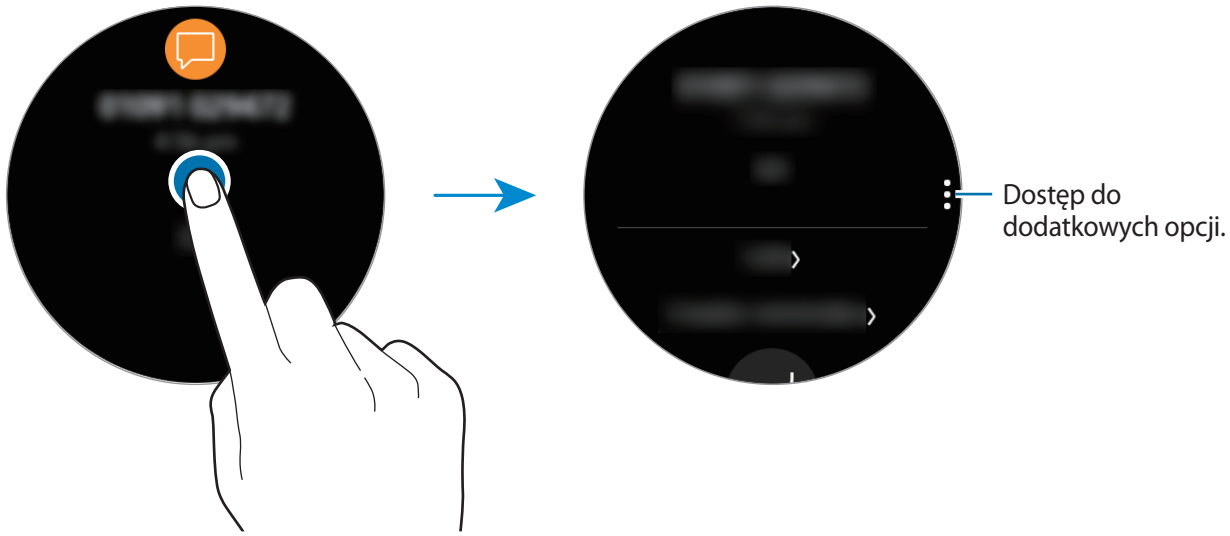

Aby wyświetlić więcej powiadomień otrzymanych z innych aplikacji, obróć pierścień w lewo.

Usuwanie powiadomień

Usuń powiadomienie, przesuwając ku górze od dolnej krawędzi ekranu przy wyświetlaniu powiadomienia.

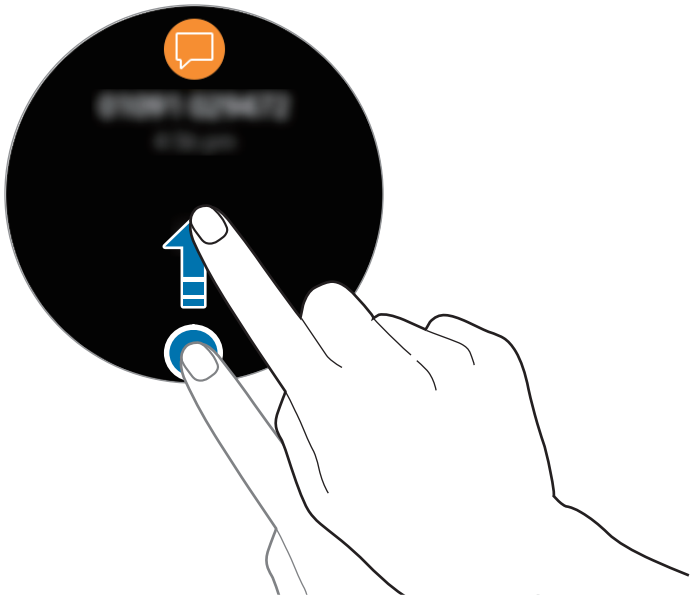

Wybór aplikacji do odbierania powiadomień

Możliwe jest wybranie aplikacji na urządzeniu przenośnym, z których dozwolone jest odbieranie powiadomień.

1 Na urządzeniu przenośnym uruchom aplikację **Samsung Gear** i dotknij **USTAWIENIA** → **Powiadomienia**, a następnie dotknij przełącznika.

2 Dotknij **Zarządzaj powiadomieniami** i dotknij przełącznika znajdującego się obok aplikacji, w związku z którymi powiadomienia mają być przesyłane do urządzenia Gear.

Wprowadzanie tekstu

Wstęp

Wyświetlony zostanie ekran wprowadzania tekstu, w którym można wprowadzić tekst.

- Układ ekranu może różnić się w zależności od uruchomionej aplikacji.
- Gdy urządzenie Gear jest podłączone do urządzenia przenośnego za pośrednictwem Bluetooth, ustawienia języka z urządzenia przenośnego są stosowane też na urządzeniu Gear.

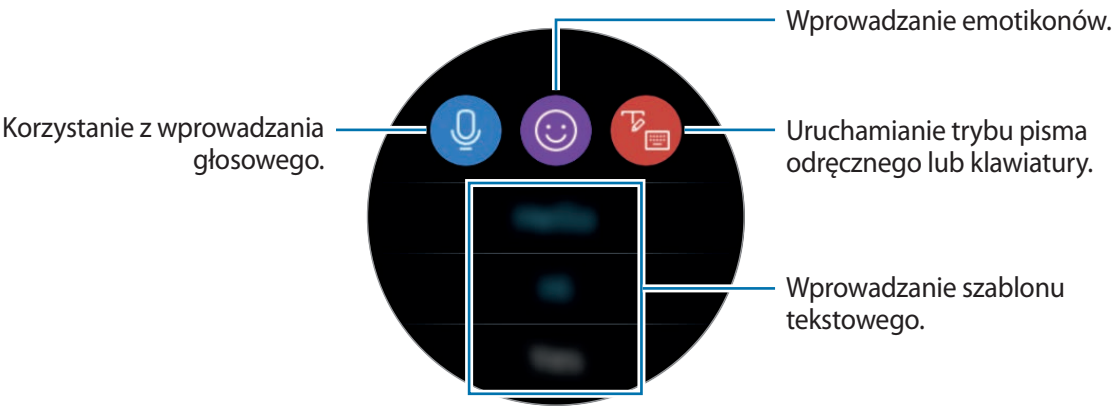

Korzystanie z wprowadzania głosowego

Dotknij i zacznij mówić, aby wprowadzić wiadomość.

Aby zmienić rozpoznawany język, dotknij → **Języki wprowadz.**

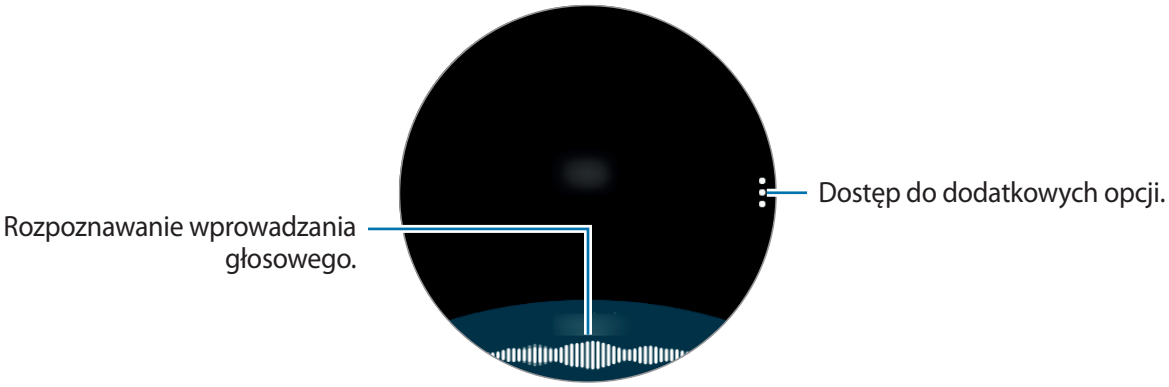

- Ta funkcja nie jest obsługiwana w niektórych językach.
- **Wskazówki dotyczące lepszego rozpoznawania głosu**
  - Mów wyraźnie.
  - Mów w cichych miejscach.
  - Nie używaj slangu ani słów obraźliwych.
  - Unikaj mówienia w dialekcie.

  Urządzenie Gear może nie rozpoznać wypowiadanych poleceń w zależności od otoczenia i sposobu mówienia.

Użycie emotikon

Dotknij i wybierz emotikonę, którą chcesz wysłać. Aby narysować rysunek, dotknij **Rysunek** w górnej części ekranu, a następnie narysuj wiadomość.

Obróć pierścieniem przeciwnie do ruchu wskazówek zegara, aby usunąć po kolei każdy wprowadzony detal. Aby przywrócić wprowadzony detal, obracaj pierścieniem zgodnie z ruchem wskazówek zegara.

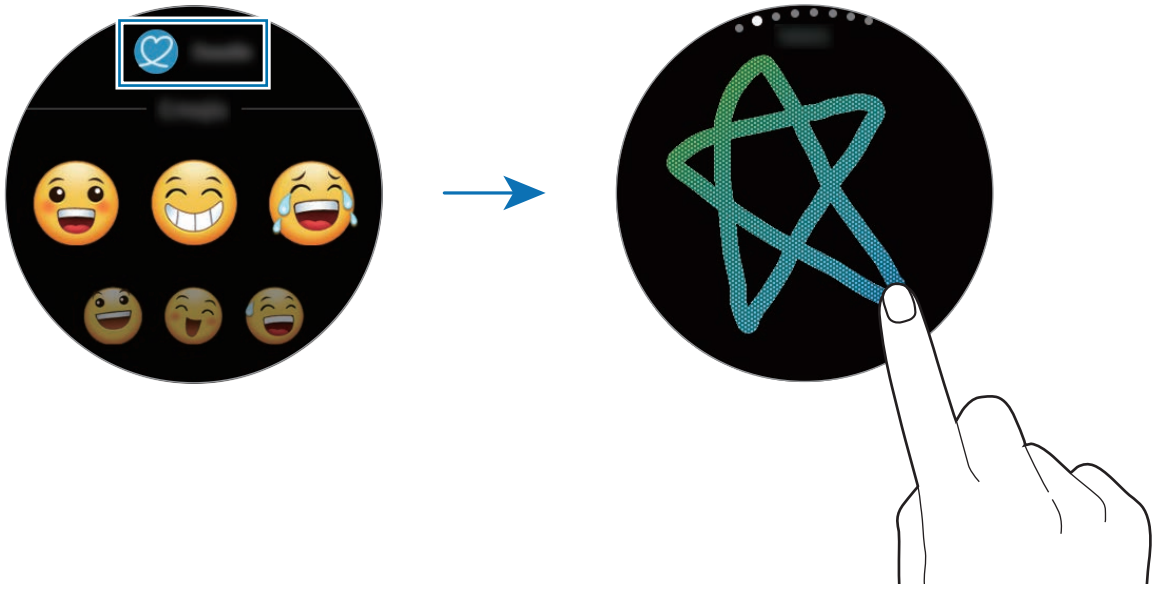

Użycie trybu pisma odręcznego lub klawiatury

Dotknij i włącz tryb pisma odręcznego, aby napisać tekst na ekranie.

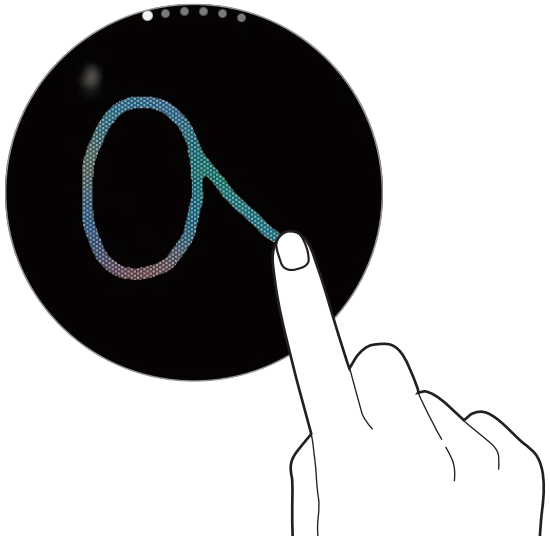

Ta funkcja może nie być dostępna w zależności od regionu.

Zmienianie trybu wprowadzania

Obróć pierścień, aby zmienić tryb wprowadzania na ekranie wprowadzania tekstu. Można przełączać się między trybem pisma odręcznego, znaków tekstowych, trybem cyfr, trybem znaków interpunkcyjnych, trybem emotikonów oraz trybem wprowadzania głosowego.

Zmienianie języka wprowadzania

Przeciągnij klawisz spacji w lewo lub w prawo, jednocześnie dotykając i przytrzymując go, aby zmienić język wpisywania.

Aby dodać więcej języków, przełącz na tryb cyfr, tryb znaków interpunkcyjnych lub tryb emotikon. Następnie dotknij → **Wybierz języki wprow.** i wybierz język do dodania. Można dodać tylko dwa języki.

Korzystanie z klawiatury

Obróć pierścieniem, aby wprowadzić tekst przy użyciu klawiatury.

- Tekst można wprowadzać tylko w niektórych językach. Aby wprowadzić tekst, należy zmienić język wprowadzania na jeden z obsługiwanych języków.
- Wygląd klawiatury może się różnić w zależności od regionu.



GPS

Urządzenie Gear wyposażone jest w czujnik GPS, dzięki któremu można sprawdzać informacje o lokalizacji w czasie rzeczywistym, bez konieczności łączenia się z urządzeniem przenośnym. Jeżeli urządzenie Gear jest używane bez połączenia z urządzeniem przenośnym lub w przypadku korzystania z aplikacji, takich jak **Wysokośc. barometr**, używany będzie czujnik GPS urządzenia Gear. Ponadto można zezwolić innym osobom śledzenie swojej lokalizacji, wysyłając wiadomość SOS w razie wypadku.

Na ekranie aplikacji dotknij (**Ustawienia**) → **Połączenia** → **Lokalizacja** → **Lokalizacja**, aby włączyć funkcję.

Aby wybrać metodę określania lokalizacji, przewiń ekran w dół i wybierz opcję.

Jeśli urządzenie Gear i urządzenie przenośne są ze sobą połączone, funkcja wykorzystuje moduł GPS urządzenia przenośnego. Włącz funkcję lokalizacji w urządzeniu przenośnym, aby użyć czujnika GPS.

Jakość sygnału GPS może ulec pogorszeniu w miejscach zakłóceń sygnału, na przykład między budynkami, na obszarach nisko położonych lub w niekorzystnych warunkach pogodowych.

Wiadomości alarmowe

W sytuacji zagrożenia możesz wysłać wiadomość alarmową, trzykrotnie szybko naciskając klawisz strony domowej urządzenia Gear.

Konfigurowanie wiadomości alarmowych

1 Uruchom aplikację **Samsung Gear** w urządzeniu przenośnym i dotknij **USTAWIENIA** → **Wysyłanie żądań SOS**, a następnie dotknij przełącznika, aby go włączyć.

2 Postępuj zgodnie z instrukcjami na ekranie, aby dodać numery alarmowe, jeśli jeszcze tego nie zrobiłeś.

Dodawanie kontaktów alarmowych

Na urządzeniu przenośnym uruchom aplikację **Samsung Gear** i dotknij **USTAWIENIA** → **Wysyłanie żądań SOS** → **Wyślij wiadomości SOS do** → **DODAJ**.

Dotknij **Utwórz kontakt** i wprowadź informacje o kontakcie lub dotknij **Wybierz z kontaktów**, aby dodać istniejący kontakt jako kontakt alarmowy.

Ustawianie opóźnienia wiadomości alarmowej

Urządzenie Gear można skonfigurować tak, aby wysyłało wiadomość alarmową po pewnym czasie po trzykrotnym szybkim naciśnięciu klawisza strony domowej.

Uruchom aplikację **Samsung Gear** w urządzeniu przenośnym i dotknij **USTAWIENIA** → **Wysyłanie żądań SOS**. Dotknij przełącznika **Odlicz przed wysłaniem**, aby go włączyć.

Wysyłanie wiadomości SOS

W sytuacji zagrożenia naciśnij szybko trzykrotnie klawisz strony domowej Gear.

Urządzenie Gear wyśle wiadomości do kontaktów alarmowych. Wiadomości będą zawierały informacje o twojej aktualnej lokalizacji oraz łącze do śledzenia informacji o twojej lokalizacji w czasie rzeczywistym przez 60 minut.

Po wysłaniu wiadomości SOS na ekranie zegarka wyświetlana będzie ikona . Przeciągnij palcem w prawą stronę, aby wyświetlić wynik żądania SOS.

Wyświetlanie lokalizacji

Po wysłaniu wiadomości alarmowej zawierającej informacje o lokalizacji możesz wyświetlić swoją lokalizację na panelu powiadomień. Na ekranie zegarka przeciągnij palcem w prawą stronę lub obróć pierścień w lewo, a następnie dotknij ekranu, aby wyświetlić swoją aktualną lokalizację na mapie.

Aby zakończyć przekazywanie swojej lokalizacji kontaktom alarmowym, przewiń ekran w dół i dotknij (**Zatrzym. udostępn.**) → .

Znajdowanie urządzenia Gear

W przypadku zgubienia urządzenia Gear aplikacja Samsung Gear zainstalowana w urządzeniu mobilnym pomoże je odnaleźć.

Najpierw należy zarejestrować konto Samsung na podłączonym urządzeniu przenośnym, aby używać tej funkcji.

1 Na urządzeniu przenośnym uruchom aplikację **Samsung Gear** i dotknij **USTAWIENIA** → **Znajdź mój zegarek Gear**.

2 Dotknij .

Gear zacznie wibrować i nastąpi włączenie ekranu. Przeciągnij poza duży okrąg na urządzeniu Gear lub obróć pierścień w prawo; można również dotknąć na urządzeniu przenośnym, aby wyłączyć wibracje.

Jeśli urządzenie Gear zostało zgubione lub skradzione, możesz nim sterować zdalnie. Na urządzeniu przenośnym uruchom aplikację **Samsung Gear** i dotknij **USTAWIENIA** → **Znajdź mój zegarek Gear** → **Steruj zdalnie**, a następnie dotknij przełącznika, aby go włączyć.

Aplikacje

Wiadomości

Za pomocą urządzenia Gear można wyświetlać wiadomości i odpowiadać na nie.

Przeglądanie wiadomości

Za odbieranie wiadomości podczas korzystania z roamingu mogą być naliczane dodatkowe opłaty.

1 Dotknij (**Wiadomości**) na ekranie aplikacji.

Alternatywnie przeciągnij palcem w prawo na ekranie zegarka lub obróć pierścień w lewo po odebraniu powiadomienia o nowej wiadomości.

2 Przewiń listę wiadomości, a następnie wybierz kontakt, aby wyświetlić swoje rozmowy.

Aby wyświetlić wiadomość na urządzeniu przenośnym, dotknij , obróć pierścieniem i dotknij **Pokaż w telef.**

Aby odpowiedzieć na wiadomość, dotknij (**Odpowiedz**) i wprowadź wiadomość. Można też odpowiedzieć na wiadomość, obracając pierścień w prawo.

Wysyłanie wiadomości

- Maksymalna dopuszczalna liczba znaków w wiadomości SMS zależy od operatora sieci. Jeżeli wiadomość przekroczy maksymalną liczbę znaków, urządzenie ją podzieli.
- Wprowadzając treść wiadomości ze znakami narodowymi, automatycznie nastąpi zmiana kodowania na Unicode. Użycie kodowania Unicode spowoduje zmniejszenie maksymalnej liczby znaków w wiadomości o około połowę.

1 Dotknij (**Wiadomości**) na ekranie aplikacji.

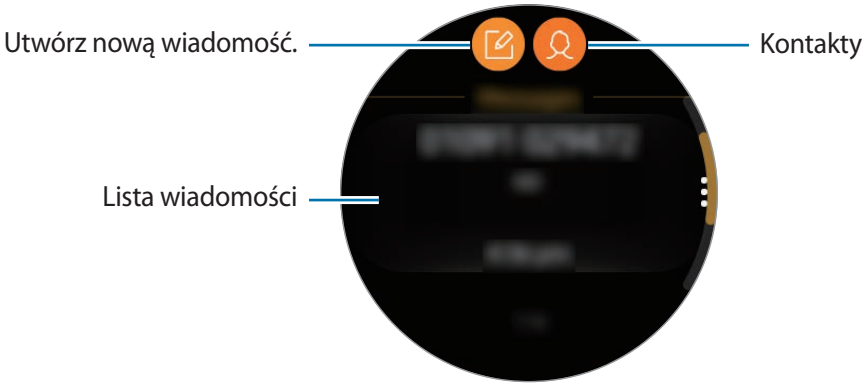

2 Dotknij .

Można również wybrać odbiorcę wiadomości, dotykając na liście kontaktów.

3 Dodaj odbiorcę i dotknij **DALEJ**.

4 Wprowadź tekst przy użyciu jednej z dostępnych metod i dotknij **WYŚLIJ** lub **Wyślij**.

Po wybraniu szablonu tekstu lub emotikony wiadomość zostanie automatycznie wysłana do odbiorców.

Wprowadzając tekst za pomocą głosu, możesz wskazać format wiadomości poprzez wybór tekstu lub audio. Jeśli ekran wyboru formatu wiadomości nie pojawia się, otwórz ekran aplikacji i dotknij (**Ustawienia**) → **Ustawienia aplikacji** → **Wiadomości** → **Wyślij jako audio**, aby włączyć funkcję.

Telefon

Wstęp

Na urządzeniu Gear można wybierać numery telefoniczne lub odbierać połączenia telefoniczne oraz otrzymywać powiadomienia o połączeniach przychodzących, ale prowadzenie rozmowy telefonicznej jest możliwe wyłącznie za pośrednictwem połączonego urządzenia przenośnego.

Odbieranie połączeń

Odbieranie połączenia

Podczas sygnału połączenia przychodzącego przeciągnij poza duży okrąg. Alternatywnie obróć pierścieniem zgodnie z ruchem wskazówek zegara.

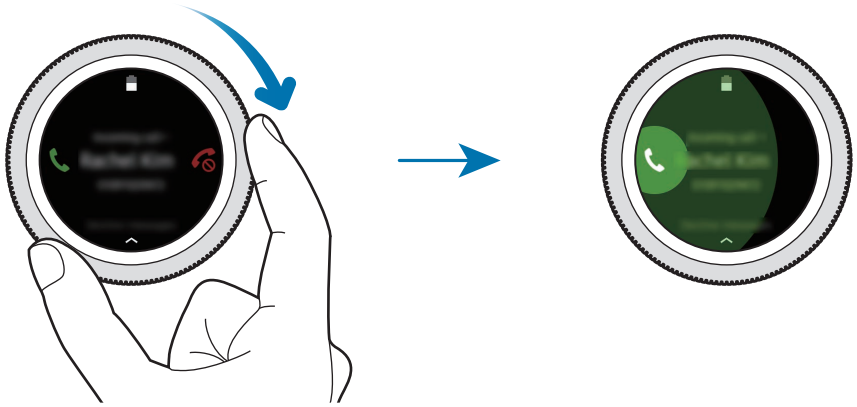

Jeśli włączona jest funkcja sterowania głosem, powiedz „Answer”, aby odebrać połączenie. Aby włączyć funkcję sterowania głosem, otwórz ekran aplikacji i dotknij (**Ustawienia**) → **Ustawienia aplikacji** → **Połączenie** → **Odbieraj głosem**, aby włączyć funkcję.

Rozmowy można prowadzić wyłącznie na podłączonym urządzeniu przenośnym.

Odrzucanie połączenia

Przychodzące połączenie możesz odrzucić i wysłać do osoby wywołującej wiadomość o odrzuceniu.

Podczas sygnału połączenia przychodzącego przeciągnij poza duży okrąg. Alternatywnie obróć pierścieniem przeciwnie do ruchu wskazówek zegara.

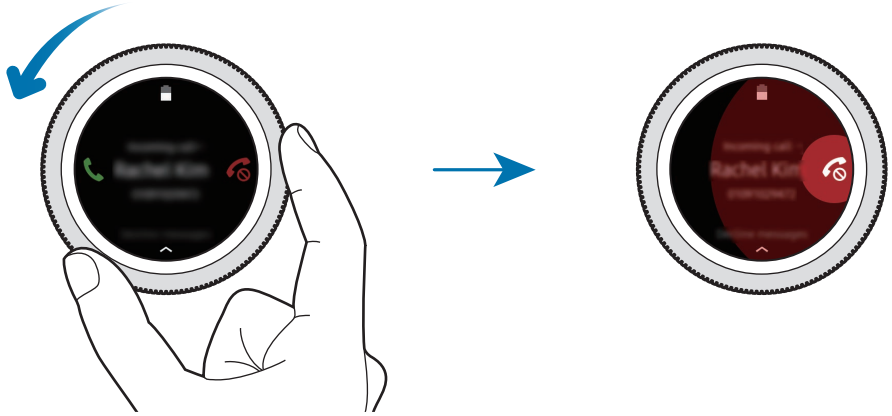

Aby po odrzuceniu połączenia przychodzącego wysłać wiadomość, przeciągnij w górę od dolnej krawędzi ekranu.

Jeśli funkcja sterowania głosem jest włączona, powiedz „Reject”, aby odrzucić połączenie. Aby włączyć funkcję sterowania głosem, otwórz ekran aplikacji i dotknij (**Ustawienia**) → **Ustawienia aplikacji** → **Połączenie** → **Odbieraj głosem**, aby włączyć funkcję.

Nieodebrane połączenia

Jeśli nie odbierzesz połączenia, na ekranie wyświetlone zostanie powiadomienie. Na ekranie zegarka przeciągnij palcem w prawo lub obróć pierścień w lewo, aby wyświetlić powiadomienia o połączeniach nieodebranych. Alternatywnie dotknij (**Telefon**) na ekranie aplikacji, aby wyświetlić nieodebrane połączenia.

Nawiązywanie połączeń

Dotknij (**Telefon**) na ekranie aplikacji.

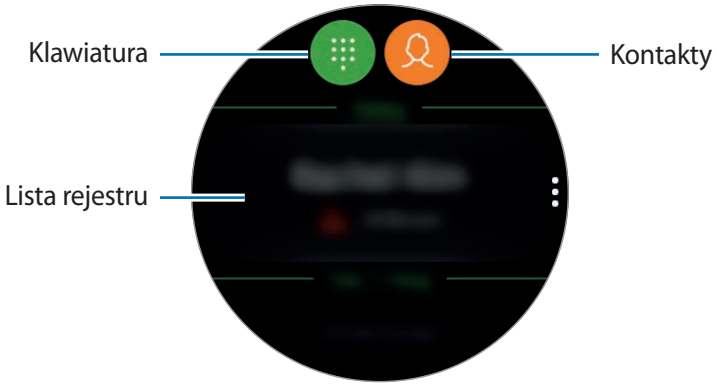

Użyj jednej z następujących metod:

- Dotknij , wprowadź numer przy użyciu klawiatury, a następnie dotknij .
- Dotknij , wyszukaj lub wybierz kontakt, a następnie dotknij .
- Przewiń listę rejestru, wybierz pozycję rejestru, a następnie dotknij .

Kontakty

Po połączeniu urządzenia Gear z urządzeniem przenośnym można przeglądać listę kontaktów z urządzenia przenośnego. Można w ten sposób wybrać numer lub wysłać wiadomość do osoby z listy kontaktów.

Dotknij (**Kontakty**) na ekranie aplikacji.

Kontakty z listy ulubionych w urządzeniu przenośnym zostaną wyświetlone na liście kontaktów w pierwszej kolejności.

Użyj jednej z następujących metod wyszukiwania:

- Na górze listy kontaktów dotknij i wprowadź kryteria wyszukiwania.
- Przewiń listę kontaktów.
- Obróć pierścieniem. Szybki obrót pierścieniem umożliwia przewinięcie listy alfabetycznie, od pierwszej litery.

Po wybraniu kontaktu wykonaj jedną z poniższych czynności:

- : Nawiązywanie połączenia głosowego.
- : Tworzenie wiadomości.

Dodawanie kontaktów

1 Dotknij (**Kontakty**) na ekranie aplikacji.

2 Na górze listy kontaktów dotknij i wprowadź informacje o kontakcie.

3 Dotknij **ZAPISZ**.

Wybór często używanych kontaktów w widgecie

Po dodaniu widgetu **Kontakty** można dodać do niego często używane kontakty, aby ułatwić kontakt z nimi za pośrednictwem wiadomości tekstowych lub połączeń telefonicznych. Dotknij **Dodaj kontakty**, dodaj kontakt, a następnie dotknij **GOTOWE**. Więcej informacji o dodawaniu widgetów można znaleźć w rozdziale Dodawanie widgetów.

Do widgetu można dodać do czterech kontaktów.

Dodawanie informacji medycznych do profilu

Do profilu możesz dodać informacje medyczne, które będą błyskawicznie dostępne dla służb ratunkowych w sytuacji zagrożenia.

W urządzeniu przenośnym dotknij **Kontakty**, wybierz swój profil i wprowadź informacje medyczne. Aby wyświetlić swoje informacje medyczne na urządzeniu Gear, na ekranie aplikacji dotknij (**Kontakty**) → swój profil, a następnie przeciągnij palcem w górę, od dolnej krawędzi ekranu.

W sytuacji zagrożenia naciśnij i przytrzymaj klawisz strony domowej urządzenia Gear (klawisz zasilania) i dotknij **Ratunkowe dane medyczne**.

Funkcja ta może nie być dostępna w zależności od urządzenia przenośnego połączonego z urządzeniem Gear.

Samsung Health

Wstęp

Aplikacja Samsung Health umożliwia rejestrowanie aktywności z 24 godzin i wyświetlanie zachęt ułatwiających wypracowanie zdrowych nawyków. Podłączając urządzenie Gear do urządzeń przenośnych, można zapisywać i zarządzać danymi dotyczącymi stanu zdrowia, a także otrzymywać przydatne informacje o zdrowiu każdego dnia.

Jeśli będziesz ćwiczyć przez więcej niż 10 minut, nosząc Gear, pojawi się dopingująca wiadomość. Gdy urządzenie Gear wykryje brak aktywności przed ponad godzinę, powiadomi cię o tym i zaproponuje kilka ćwiczeń rozciągających. Kiedy urządzenie Gear rozpozna jazdę samochodem, może nie wyświetlać wiadomości zachęcających ani propozycji ćwiczeń rozciągających.

Na ekranie aplikacji dotknij (**Samsung Health**).

- Funkcje aplikacji Samsung Health opracowano wyłącznie z myślą o dobrym samopoczuciu, stanie zdrowia i kondycji. Nie są przeznaczone do zastosowań medycznych. Zanim zaczniesz posługiwać się tymi funkcjami, dokładnie zapoznaj się z niniejszą instrukcją.
- Wszelkie informacje uzyskane za pomocą urządzenia Gear lub oprogramowania Fit oraz jakiejkolwiek aplikacji fabrycznie zainstalowanej na urządzeniu mogą nie być odpowiednie, dokładne lub godne zaufania.

Prawidłowe noszenie urządzenia Gear

- Кога ќе ја активирате одликата за следење на срцевиот ритам, или кога Gear ќе ја препознае Вашата вежба, Gear автоматски ќе го следи Вашиот срцев ритам. Кога го мерите Вашиот срцев ритам, носете го Gear удобно на Вашата рака веднаш над зглобот, како што е прикажано на сликата подолу.
- Zbyt mocne zapięcie urządzenia Gear może spowodować podrażnienie skóry, a zbyt luźne — otarcia.
- Po zakończeniu treningu poluzować pasek.

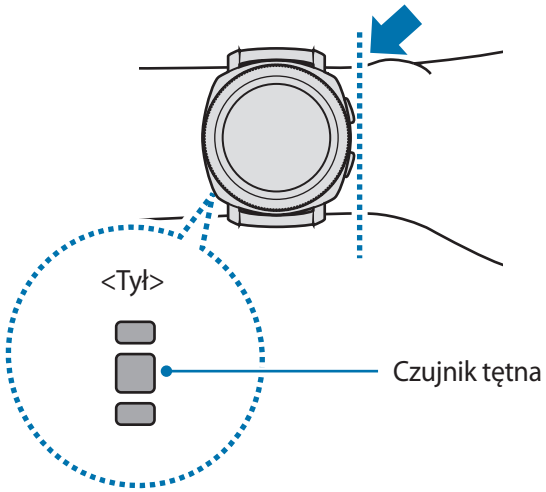

- Precyzja działania czujnika tętna zależy od warunków pomiaru i czynników otoczenia.
- Z funkcji HR należy korzystać tylko do pomiaru tętna.
- Nie należy patrzeć bezpośrednio na diody czujnika tętna. Może to wpłynąć na pogorszenie wzroku. Nie pozwól dzieciom patrzeć bezpośrednio na diody.
- Niska temperatura powietrza może wpłynąć na wynik pomiaru; gdy jest zimno, np. w zimie, należy się dobrze rozgrzać, aby zmierzyć tętno.
- Aby zmierzyć tętno, usiądź w wygodnej pozycji. Nie ruszaj ciałem w trakcie wykonywania pomiaru tętna. Nieprzestrzeganie tego zalecenia może spowodować niedokładny pomiar.
- Jeśli otrzymany odczyt różni się znacznie od oczekiwanego tętna, odpocznij przez 30 minut, a następnie ponownie dokonaj pomiaru.
- Palenie lub picie alkoholu przed dokonywaniem pomiaru może spowodować, że tętno będzie inne, niż zazwyczaj.
- Nie należy rozmawiać, ziewać ani głęboko oddychać podczas wykonywania pomiaru tętna. Nieprzestrzeganie tego zalecenia może spowodować niedokładny pomiar.
- Ponieważ działanie czujnika tętna opiera się na wykorzystaniu światła, jego precyzja zależy od czynników fizycznych, które wpływają na pochłanianie i odbicie światła, jak ciśnienie i krążenie krwi, stan skóry oraz rozmieszczenie i wielkość naczyń krwionośnych. Ponadto, jeśli tętno jest wyjątkowo wysokie lub niskie, wyniki pomiarów mogą być nieprecyzyjne.
- U osób z cienkim nadgarstkiem wynik pomiaru tętna może być niepoprawny, ponieważ światło odbijane jest nierównomiernie wskutek zbyt luźnego zapięcia urządzenia. Jeśli pomiar tętna nie działa poprawnie, należy przesunąć czujnik tętna urządzenia w prawo, w lewo, w górę lub w dół na nadgarstku lub obrócić urządzenie tak, aby czujnik tętna przylegał dokładnie do skóry na nadgarstku.
- Jeżeli czujnik tętna jest brudny, należy przetrzeć czujnik i spróbować ponownie. Przeszkody pomiędzy paskiem urządzenia a nadgarstkiem, na przykład włosy, brud lub inne obiekty, mogą spowodować nierównomierne padanie światła. Takie przeszkody powinny zostać usunięte przed użyciem.
- Jeśli urządzenie jest zbyt rozgrzane, aby go dotykać, zdejmij je, aby ostygło. Długotrwały kontakt skóry z rozgrzaną powierzchnią urządzenia może spowodować poparzenie.

Spalone kcal

Możliwe jest sprawdzanie dziennej liczby spalonych kalorii lub liczby kalorii spalonych w tym tygodniu, a także średnią liczbę kalorii spalanych tygodniowo.

Na ekranie aplikacji dotknij (**Samsung Health**) i otwórz ekran liczby spalonych kalorii. Alternatywnie na ekranie zegarka obróć pierścień w prawo i wybierz widget **Kalorie**, aby go uruchomić.

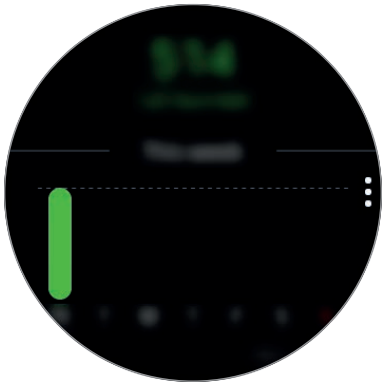

Aby wyświetlić rekordy według dni, dotknij **Pokaż każdą datę**.

Liczba spalanych kalorii uwzględnia podstawową przemianę materii na podstawie zarejestrowanego profilu. Przy pierwszym uruchomieniu aplikacji **Samsung Health** liczba spalanych kalorii będzie równa podstawowej przemianie materii do czasu uruchomienia aplikacji.

Kroki

Zegarek Gear liczy wykonane kroki oraz mierzy przebyty dystans.

Pomiar liczby wykonanych kroków oraz przebytego dystansu

Na ekranie aplikacji dotknij (**Samsung Health**) i obróć pierścień w prawo, aby otworzyć ekran aplikacji monitorującej kroki. Alternatywnie na ekranie zegarka obróć pierścień w prawo i wybierz widget **Kroki**, aby go uruchomić.

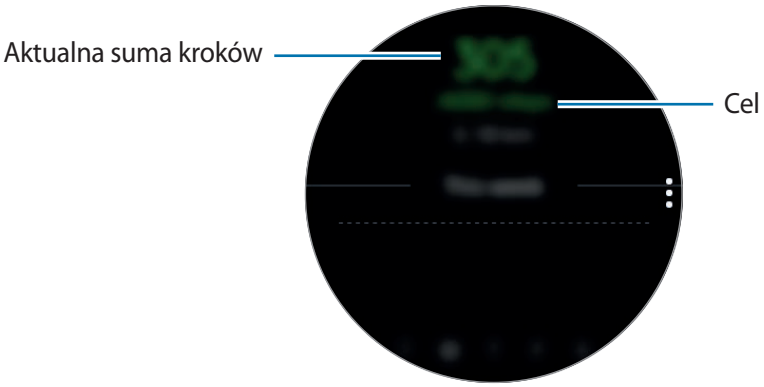

Aby przejrzeć tygodniowe zapisy na wykresie, przeciągnij palcem w górę lub w dół na ekranie. Aby wyświetlić rekordy według dni, dotknij **Pokaż każdą datę**.

- Po uruchomieniu pomiaru liczby kroków aplikacja monitorująca kroki będzie rejestrować liczbę kroków. Liczba kroków będzie wyświetlana z pewnym opóźnieniem, ponieważ urządzenie Gear precyzyjnie rozpoznaje ruch dopiero po pewnym czasie. Ze względu na precyzyjny pomiar liczby kroków może też wystąpić niewielkie opóźnienie zanim w okienku wyskakującym zostanie wyświetlona informacja, że cel został osiągnięty.
- W przypadku używania aplikacji monitorującej kroki podczas podróży pociągiem lub samochodem, wibracje mogą wpływać na liczbę kroków.

Ustawianie docelowej liczby kroków

1 Przeciągnij palcem w górę na ekranie i dotknij **Ustaw.** Alternatywnie dotknij ⋮ → **Ustaw.**

2 Dotknij **Cel dot. krok.**

3 Obróć pierścień, aby ustawić wartość docelową i dotknij **GOTOWE**.

Ustawianie alarmu

1 Aby włączyć alarm po osiągnięciu celu, przeciągnij palcem w górę na ekranie i dotknij **Ustaw.** Alternatywnie dotknij ⋮ → **Ustaw.**

2 Dotknij **Powiadomienia**, aby włączyć funkcję.

Piętra

Rejestrowanie i śledzenie liczby pokonanych pięter.

Pomiar liczby pokonanych pięter

Na ekranie aplikacji dotknij (**Samsung Health**) i obróć pierścień w prawo, aby otworzyć ekran aplikacji monitorującej liczbę pokonanych pięter. Alternatywnie na ekranie zegarka obróć pierścień w prawo i wybierz widget **Piętra**, aby go uruchomić.

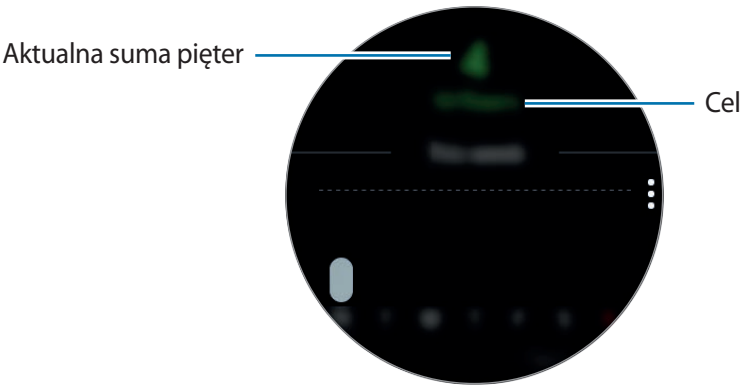

Aby przejrzeć tygodniowe zapisy na wykresie, przeciągnij palcem w górę lub w dół na ekranie. Aby wyświetlić rekordy według dni, dotknij **Pokaż każdą datę**.

- Za wysokość jednego piętra przyjmowane są około 3 metry. Liczba faktycznie pokonanych pięter może nie być zgodna z wyświetlaną.
- Pomiar liczby pokonanych pięter może nie być dokładny w zależności od otoczenia, ruchu użytkownika oraz budynku.
- Pomiar liczby pokonanych pięter może nie być dokładny, jeżeli do czujnika ciśnienia atmosferycznego dostanie się woda (z prysznica lub innych aktywności w wodzie) lub ciała obce. Jeśli na urządzeniu Gear są krople środka czyszczącego, potu lub deszczu, przed użyciem należy przemyć urządzenie czystą wodą i dokładnie wysuszyć czujnik ciśnienia atmosferycznego.

Ustawianie docelowej liczby pokonanych pięter

1 Przeciągnij palcem w górę na ekranie i dotknij **Ustaw.** Alternatywnie dotknij ⋮ → **Ustaw.**

2 Dotknij **Docelowo pięter**.

3 Obróć pierścień, aby ustawić wartość docelową i dotknij **GOTOWE**.

Ustawianie alarmu

1 Aby włączyć alarm po osiągnięciu celu, przeciągnij palcem w górę na ekranie i dotknij **Ustaw.** Alternatywnie dotknij ⋮ → **Ustaw.**

2 Dotknij **Powiadomienia**, aby włączyć funkcję.

Ćwiczenie

Istnieje możliwość zapisywania informacji na temat ćwiczeń oraz liczby spalonych kalorii za pomocą funkcji ćwiczeń aplikacji Samsung Health.

- Przed użyciem tej funkcji kobiety ciężarne, osoby starsze, małe dzieci i użytkownicy cierpiące na dolegliwości takie jak chroniczne choroby serca czy wysokie ciśnienie krwi powinny skonsultować się z lekarzem.
- Jeśli podczas ćwiczeń poczujesz oszołomienie, ból lub wystąpią problemy z oddychaniem, zaprzestań używania tej funkcji i skonsultuj się z lekarzem.
- Jeśli niedawno zakupiono lub zresetowano urządzenie Gear, należy utworzyć profil użytkownika.

Zanim rozpoczniesz ćwiczenia w zimnych warunkach pogodowych, zapoznaj się z następującymi warunkami:

- Stosowanie urządzenia przy niskiej temperaturze powietrza jest niewskazane. Urządzenie jest przeznaczone do użytku raczej w pomieszczeniach.
- Jeśli Gear ma być używany na zewnątrz przy niskiej temperaturze powietrza, należy go wcześniej zasłonić rękawem.

Rozpoczynanie ćwiczeń

1 Na ekranie aplikacji dotknij (**Samsung Health**).

2 Obróć pierścień w prawo, aby otworzyć ekran aplikacji monitorującej ćwiczenia.

3 Dotknij **ROZ. TRENING** i wybierz rodzaj ćwiczeń.

Na ekranie zegarka obróć pierścień w prawo i dotknij **ROZ. TRENING** w widgecie **Ćwiczenie** i wybierz rodzaj ćwiczeń. W przypadku ćwiczeń, takich jak chód, pływanie, jazda na rowerze lub bieg, dotknij odpowiedniej ikony w widgecie **Wiele treningów**, aby rozpocząć ćwiczenia bezpośrednio.

4 Dotknij **Cel**, aby wybrać typ celu i ustawić go.

5 Dotknij , aby rozpocząć ćwiczenia.

- Należy określić, czy mają być używane informacje o lokalizacji przy pierwszym użyciu urządzenia Gear po jego zakupie lub po przywróceniu ustawień fabrycznych. Informacje o lokalizacji są domyślne włączone.
- Tętno jest mierzone w sekundach po rozpoczęciu ćwiczeń. Aby pomiar tętna za pomocą urządzenia Gear był precyzyjny, najlepiej nosić urządzenie Gear na przedramieniu tuż nad nadgarstkiem, ściśle przylegające do ciała.
- Nie ruszaj się do momentu wyświetlenia na ekranie informacji o tętnie, aby umożliwić bardziej dokładny pomiar.
- Po wybraniu **Pływanie** tryb Blokada wodna zostanie aktywowany automatycznie.

Po obróceniu pierścienia lub przeciągnięciu palcem po ekranie w lewo lub w prawo można wyświetlać w czasie rzeczywistym informacje dotyczące ćwiczeń, takie jak prędkość, dystans, tętno i liczba spalonych kalorii.

Aby słuchać muzyki, obróć pierścień w kierunku przeciwnym do ruchu wskazówek zegara.

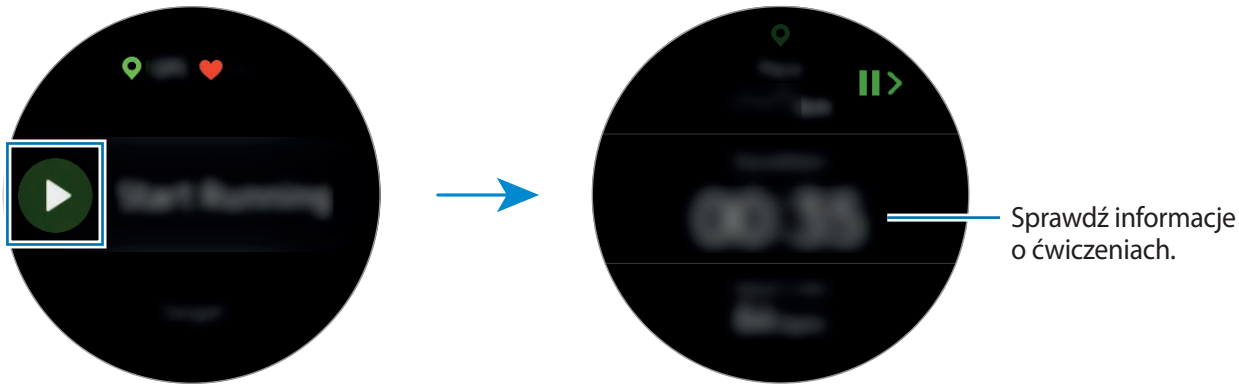

6 Po przeciągnięciu palcem po ekranie w lewo lub w prawo możesz zobaczyć informacje dotyczące ćwiczeń, takie jak spalone kalorie i bieżąca prędkość.

Podczas pływania można sprawdzać dodatkowe informacje dotyczące ćwiczeń, takie jak ostatni ruch i szybkość.

- W przypadku intensywnych ćwiczeń zaprzestań ćwiczeń na krótki moment, aby umożliwić bardziej dokładny pomiar tętna.
- Po wybraniu **Pływanie** tryb Blokada wodna zostanie aktywowany automatycznie i ekran dotykowy zostanie wyłączony. Ekran zmienia się automatycznie, umożliwiając przeglądanie informacji dotyczących ćwiczeń.
- Po wybraniu **Pływanie** rejestrowane wartości mogą być niedokładne w następujących sytuacjach:
  - Przerwanie pływania przed dotarciem do końca toru
  - Zmiana stylu pływania w trakcie ćwiczeń
  - Przerwanie poruszania ramionami lub płynięcie bez poruszania ramionami przed dotarciem do końca toru
  - Zakończenie ćwiczenia przez naciśnięcie klawisza wstecz, a potem dotknięcie **ZAKOŃCZ**, zamiast wstrzymania lub ponownego uruchomienia ćwiczenia przez naciśnięcie klawisza wstecz

7 Aby wstrzymać lub ponownie uruchomić ćwiczenia, naciśnij klawisz wstecz.

Aby zakończyć ćwiczenia, dotknij **ZAKOŃCZ** → ✓ po wstrzymaniu ćwiczeń.

Aby zakończyć pływanie, dotknij klawisza zasilania i przytrzymaj go w celu wyłączenia trybu Blokada wodna, a następnie dotknij **ZAKOŃCZ** → ✓.

8 Aby wyświetlić dane ćwiczeń, przeciągnij palcem w górę lub w dół na ekranie po zakończeniu ćwiczenia.

Muzyka będzie odtwarzana dalej nawet po zakończeniu ćwiczeń. Aby zatrzymać odtwarzanie muzyki, zatrzymaj ją przed zakończeniem ćwiczeń lub uruchom (**Odtw. muzyki**) w celu zatrzymania odtwarzania muzyki.

Automatyczne rozpoznawanie ćwiczeń

W przypadku prowadzenia aktywności na średnim lub wysokim poziome intensywności przez więcej niż 10 minut w trakcie noszenia urządzenia Gear urządzenie automatycznie będzie rozpoznawać ćwiczenia i zostanie uruchomione rejestrowanie informacji o ćwiczeniach, takich jak ich rodzaj, czas trwania i liczba spalonych kalorii.

Gdy przerwiesz ćwiczenie na dłużej niż minutę, urządzenie Gear automatycznie rozpozna ten stan i wyłączy tę funkcję.

- Urządzenie umożliwia pomiary tylko chodu, biegu, ćwiczeń na orbitreku, wiosłowania, jazdy na rowerze i ćwiczeń aktywnych.
- Funkcja automatycznego rozpoznawania ćwiczeń za pomocą czujnika przyspieszenia mierzy pokonaną odległość i spalone kalorie. W zależności od sposobu chodzenia i ćwiczeń pomiary mogą być niedokładne.

Puls

Mierzenie tętna i zapisywanie wyników.

- Aplikacja monitorująca tętno zegarka Gear jest przeznaczona wyłącznie do celów informacyjnych i rekreacyjnych i nie powinna być stosowana do diagnozy chorób i innych schorzeń ani do leczenia chorób, łagodzenia ich objawów i zapobiegania im.
- Aby pomiar tętna za pomocą Gear był precyzyjny, najlepiej nosić Gear na przedramieniu tuż nad nadgarstkiem, ściśle przylegający do ciała. Szczegółowe informacje znajdują się w części Prawidłowe noszenie urządzenia Gear.

Przed rozpoczęciem mierzenia tętna zapoznaj się z poniższymi uwagami:

- Jeśli zegarek Gear został nabyty dopiero niedawno lub jeśli został zresetowany, należy przeczytać wyświetlone na ekranie informacje o aplikacji i utworzyć profil.
- Odpocznij przez 5 minut przed rozpoczęciem pomiaru.
- Jeśli pomiar różni się w znaczącym stopniu od oczekiwanego tętna, odpocznij przez 30 minut, a następnie ponownie dokonaj pomiaru.
- Zimą lub w zimnej pogodzie utrzymuj ciało w cieple podczas mierzenia tętna.
- Palenie lub picie alkoholu przed dokonywaniem pomiaru może spowodować, że tętno będzie inne, niż zazwyczaj.

- Nie należy rozmawiać, ziewać ani głęboko oddychać podczas wykonywania pomiaru tętna. Nieprzestrzeganie tego zalecenia może spowodować niedokładny pomiar.
- Pomiary tętna mogą się różnić w zależności od metody i środowiska pomiaru i środowiska.
- Jeśli czujnik tętna nie działa, sprawdź umiejscowienie urządzenia Gear na swoim nadgarstku i upewnij się, że nic nie przesłania czujnika. Jeśli problem z czujnikiem tętna wciąż występuje, odwiedź Centrum Serwisowe firmy Samsung.

Mierzenie tętna

1 Na ekranie aplikacji dotknij (**Samsung Health**).

2 Obróć pierścień w prawo, aby otworzyć ekran aplikacji monitorującej tętno.

3 Dotknij **POMIAR**, aby rozpocząć pomiar tętna.

Po chwili bieżący na ekranie zostanie wyświetlone bieżące tętno.

Na urządzeniu Gear zostaną wyświetlone informacje o tętnie. Tętno jest mierzone na podstawie informacji o wieku i płci wprowadzonych w profilu. Pokazywane są też informacje, czy tętno mieści się w zakresie średniego tętna w spoczynku.

Obracając pierścień w prawo na ekranie zegarka, można mierzyć tętno bezpośrednio w widgecie **Puls**.

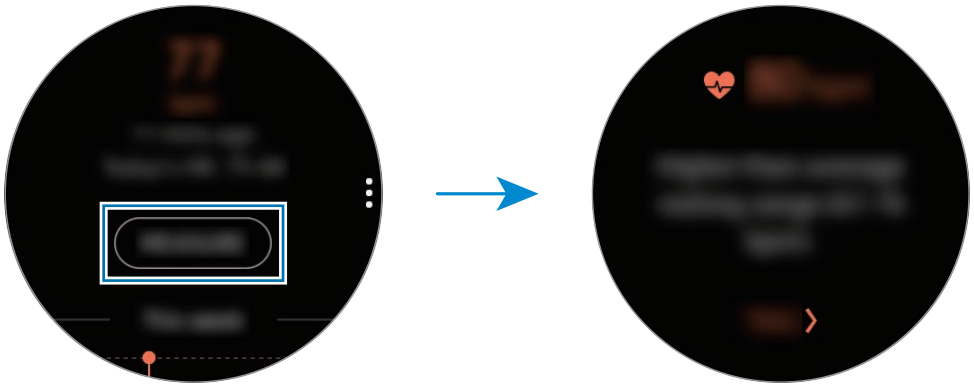

Aby przejrzeć tygodniowe zapisy na wykresie, przeciągnij palcem w górę lub w dół na ekranie. Aby wyświetlić rekordy według dni, dotknij **Pokaż każdą datę**.

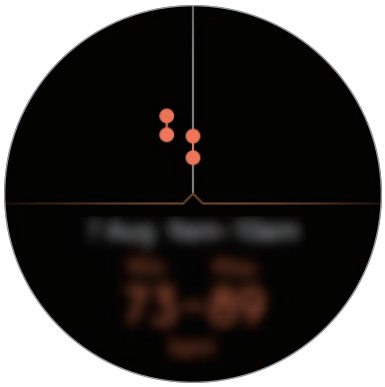

Monitorowanie tętna

Urządzenie Gear umożliwia automatyczny pomiar i rejestrowanie tętna w regularnych interwałach w trakcie codziennych czynności, kiedy aplikacje monitorujące ćwiczenia nie są używane.

Na ekranie aplikacji monitorującej tętno dotknij ⋮, obróć pierścień, aby wybrać **Ustaw. Pulsu aut.**, a następnie wybierz żądaną opcję.

- **Zawsze**: tętno będzie mierzone automatycznie w sekundach bez względu na aktywność ruchową.
- **Często**: urządzenie Gear będzie mierzyć tętno w interwałach 10 minut, gdy użytkownik nie będzie się ruszać.
- **Nigdy**: tętno nie będzie mierzone automatycznie.

Woda

Rejestrowanie i monitorowanie liczby wypitych szklanek wody.

Rejestrowanie spożycia wody

1 Na ekranie aplikacji dotknij (**Samsung Health**).

2 Obróć pierścień w prawo, aby otworzyć ekran aplikacji monitorującej wodę.

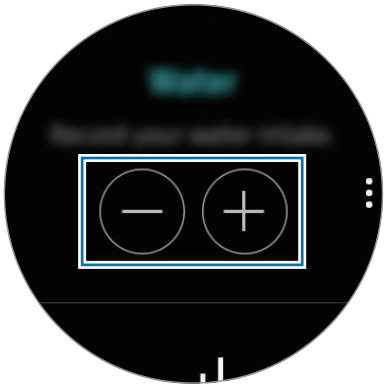

3 Dotknij , gdy wypijasz szklankę wody.

Jeśli przypadkowo wprowadzono nieprawidłową wartość, można ją poprawić, klikając .

Aby przejrzeć tygodniowe zapisy na wykresie, przeciągnij palcem w górę lub w dół na ekranie. Aby wyświetlić rekordy według dni, dotknij **Pokaż każdą datę**.

Ustawianie celu spożycia wody

1 Przeciągnij palcem w górę na ekranie i dotknij **Ustawian. celu**. Alternatywnie dotknij → **Ustawian. celu**.

2 Dotknij **Ustawian. celu**, aby włączyć funkcję.

3 Dotknij **Cel dzienny**.

4 Obróć pierścień, aby ustawić wartość docelową i dotknij **GOTOWE**.

Kofeina

Rejestrowanie i monitorowanie liczby wypitych kubków kawy.

Rejestrowanie spożycia kawy

1 Na ekranie aplikacji dotknij (**Samsung Health**).

2 Obróć pierścień w prawo, aby otworzyć ekran aplikacji monitorującej kofeinę.



3 Dotknij , gdy wypijasz kubek kawy.

Jeśli przypadkowo wprowadzono nieprawidłową wartość, można ją poprawić, klikając .

Aby przejrzeć tygodniowe zapisy na wykresie, przeciągnij palcem w górę lub w dół na ekranie. Aby wyświetlić rekordy według dni, dotknij **Pokaż każdą datę**.

Ustawianie limitu spożycia kofeiny

1 Przeciągnij palcem w górę na ekranie i dotknij **Ustawian. celu**. Alternatywnie dotknij → **Ustawian. celu**.

2 Dotknij **Ustawian. celu**, aby włączyć funkcję.

3 Dotknij **Cel dzienny**.

4 Obróć pierścień, aby ustawić wartość docelową i dotknij **GOTOWE**.

Razem

Porównaj swoje tygodniowe wyniki licznika kroków z innymi użytkownikami aplikacji Samsung Health. Możesz wyznaczyć cel, rywalizować ze znajomymi i sprawdzać stan rywalizacji.

Na urządzeniu przenośnym należy włączyć funkcję Razem w aplikacji Samsung Health, aby móc sprawdzać informacje na urządzeniu Gear.

1 Na ekranie aplikacji dotknij (**Samsung Health**).

2 Obróć pierścień w prawo, aby otworzyć ekran Razem.



Dotknij ekranu, aby wyświetlić szczegółowe informacje, takie jak stan wyzwań znajomych lub tygodniowy ranking liczby swoich kroków i liczby kroków znajomych.

Raport 24-godz.

Możliwe jest przeglądanie dziennej aktywności na podstawie profilu. Można też wyświetlać liczbę spalonych kalorii.

1 Na ekranie aplikacji dotknij (**Samsung Health**).

2 Obróć pierścień w prawo, aby otworzyć ekran 24-godzinnego rejestru.

Obróć pierścień, aby wyświetlić rekordy oparte na czasie.



- **Zdrowe** ( ): wskazywanie rozpoczęcia ręcznego pomiaru ćwiczeń lub początku ćwiczeń na średnim lub wysokim poziome intensywności.
- **Lekko** ( ): wskazywanie czasu spędzonego na wykonywaniu lekkich ćwiczeń z przerwami, bez okresów ciężkich ćwiczeń i braku aktywności.
- **Brak aktywności** ( ): wskazywanie łącznego czasu bez chodzenia lub ćwiczenia przez co najmniej godzinę.
- **Sen** ( ): wskazywanie czasu trwania snu i jego efektywności.

Ustaw.

Można skonfigurować różne ustawienia powiązane z ćwiczeniami.

Dotknij (**Samsung Health**) i obróć pierścień w prawo, a następnie dotknij **Ustaw.**

- **Profil**: wprowadzanie informacji o profilu, takich jak płeć, wzrost i waga.
- **Wykryw. treningu**: włączanie automatycznego rozpoznawania ćwiczeń przez urządzenie Gear.
- **Alerty braku aktywności**: wyświetlanie alertów o czasie braku aktywności, gdy użytkownik nie rusza się przez pewien okres i nosi urządzenie Gear.
- **Powiadomienia o śnie**: urządzenie Gear umożliwia wykrywanie stanu snu, gdy użytkownik nosi urządzenie Gear. Wyświetlane są szczegóły okresu odpoczynku.
- **Pomoc**: wyświetlanie informacji na temat korzystania z aplikacji **Samsung Health**.

Informacje dodatkowe

- Dane zbierane są wyłącznie do celów świadczenia żądanych usług, w tym dodatkowe dane mające decydujące znaczenie dla polepszenia zdrowia, dane zapasowe/synch., analizy danych i statystyki, lub w celu rozwoju lub ulepszenia wachlarza usług. (Niemniej jednak w przypadku logowania się do konta Samsung za pomocą aplikacji Samsung Health dane użytkownika mogą zostać zapisane na serwerze w charakterze kopii zapasowej.) Dane osobowe mogą być przechowywane, aż przestanie to być wymagane. Wszelkie dane udostępniane za pomocą sieci społecznościowych albo przesyłane do urządzeń pamięci masowej należy usuwać osobno.
- Użytkownicy ponoszą pełną odpowiedzialność za niewłaściwe użycie danych udostępnionych w sieciach społecznych lub przeniesionych do innych urządzeń. Udostępniając własne dane osobowe, należy zachować szczególną ostrożność.
- Jeśli zegarek Gear jest podłączony do urządzenia przenośnego, upewnij się, że łączność działa poprawnie. W przypadku połączenia bezprzewodowego, np. Bluetooth, na pracę zegarka Gear mogą mieć wpływ zakłócenia elektroniczne wywoływane przez inne urządzenia. Nie należy używać zegarka Gear w pobliżu urządzeń emitujących fale radiowe.
- Zawartość używana w aplikacji Samsung Health może różnić się zależnie od wersji aplikacji. Usługi dostarczane wraz z aplikacją mogą ulec zmianie lub ich świadczenie może zostać przerwane bez powiadomienia.

- Dostępne funkcje i usługi aplikacji Samsung Health mogą różnić się w zależności od lokalnego prawa i przepisów lokalnych.
- Niektóre funkcje aplikacji Samsung Health mogą być dostępne tylko w wybranych regionach.
- Funkcje aplikacji Samsung Health są przeznaczone wyłącznie do celów informacyjnych i rekreacyjnych i nie powinny być stosowane do diagnozy chorób i innych schorzeń ani do leczenia chorób, łagodzenia ich objawów i zapobiegania im.

- Wynik pomiaru odległości może odbiegać od rzeczywistej odległości ze względu na nierównomierne stawianie kroków, przebieranie nogami w miejscu i chodzenie w kółko.
- Zapisywane są tylko wyniki z ostatnich trzydziestu dni. Wcześniejsze dane można przeglądać za pomocą urządzenia przenośnego, na którym zainstalowano aplikację Samsung Health.

Wysokośc. barometr

Wewnętrzny czujnik ciśnienia atmosferycznego umożliwia pomiar wysokości i ciśnienia atmosferycznego w bieżącej lokalizacji.

Dotknij (**Wysokośc. barometr**) na ekranie aplikacji. Aby wyświetlić barometr, przeciągnij palcem w lewo.

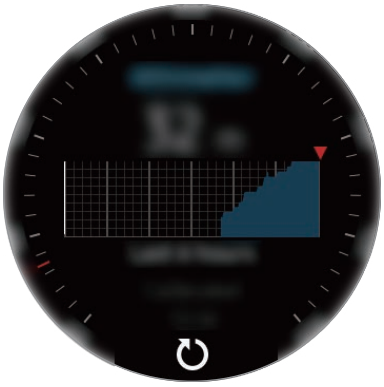

Wysokościomierz

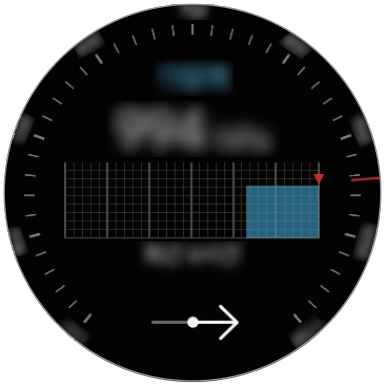

Barometr

Pomiar bieżącej wysokości

Można mierzyć aktualną wysokość i wyświetlać wykres zmian w ciągu ostatnich 6 godzin.

Dotknij (**Wysokośc. barometr**) na ekranie aplikacji.

- Jeśli urządzenie Gear zostało niedawno zakupione lub zresetowane, dotknij **PRZEJDŹ**, aby włączyć funkcję GPS w urządzeniu.
- Wskazania wysokościomierza są nieprecyzyjne po pewnym czasie od jego skalibrowania. Aby zapewnić dokładność pomiaru wysokości, należy często dotykać w celu kalibrowania wysokościomierza.
- Pomiar wysokości może nie być dokładny, jeżeli do czujnika ciśnienia atmosferycznego dostanie się woda (z prysznica lub innych aktywności w wodzie) lub ciała obce. Jeśli na urządzeniu Gear są krople środka czyszczącego, potu lub deszczu, przed użyciem należy przemyć urządzenie czystą wodą i dokładnie wysuszyć czujnik ciśnienia atmosferycznego.

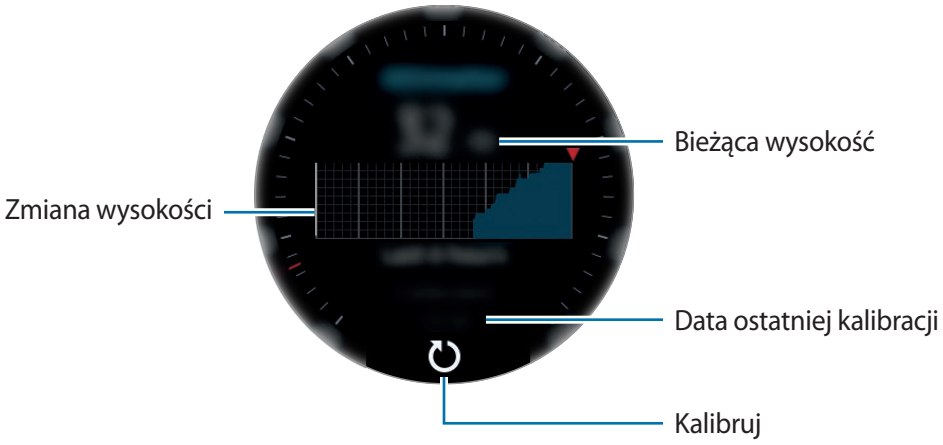

Ręczne kalibrowanie wysokości

Zmierzoną wysokość można skalibrować ręcznie.

1. Przeciągnij palcem w lewo, aby otworzyć ekran ustawień.
2. Dotknij **ZMIEŃ** >.
3. Dotknij **Kalibracja ręczna** → **Kalibracja ręczna**, aby włączyć tę funkcję.
4. Dotknij **Wysokość** lub **Ciśnienie na poziomie morza**, a następnie ustaw wartość odniesienia.

   Wysokość jest kalibrowana na podstawie wprowadzonej wartości odniesienia.

Pomiar bieżącego ciśnienia atmosferycznego

Można mierzyć aktualne ciśnienie atmosferyczne i wyświetlać wykres jego zmian w ciągu ostatnich 6 godzin. Możesz przewidywać zmiany pogody, obserwując wskaźnik meteorologiczny.

1 Dotknij (**Wysokośc. barometr**) na ekranie aplikacji.

2 Przeciągnij palcem w lewo, aby otworzyć ekran barometru.

Pomiar ciśnienia atmosferycznego może nie być dokładny, jeżeli do czujnika ciśnienia atmosferycznego dostanie się woda (z prysznica lub innych aktywności w wodzie) lub ciała obce. Jeśli na urządzeniu Gear są krople środka czyszczącego, potu lub deszczu, przed użyciem należy przemyć urządzenie czystą wodą i dokładnie wysuszyć czujnik ciśnienia atmosferycznego.

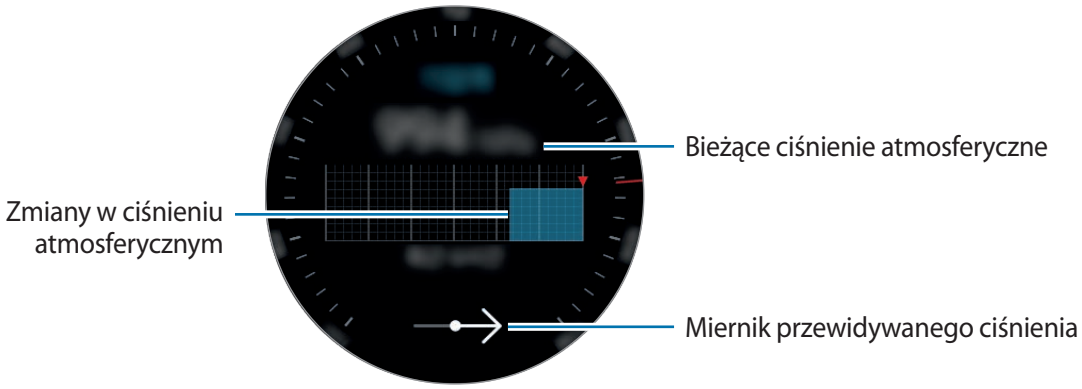

Konfigurowanie wysokościomierza z barometrem

Przewiń ekran, aby otworzyć ekran ustawień i dotknij **ZMIEŃ** >, aby użyć następujących opcji.

- **Automat. odśwież.**: po dostosowaniu wysokościomierza będzie on automatycznie kalibrowany co pewien czas.
- **Kalibracja ręczna**: ręczna kalibracja wysokościomierza na podstawie wprowadzonej wartości odniesienia.
- **Alerty o ciśnieniu**: powiadamianie o szybkich zmianach ciśnienia atmosferycznego.
- **Jedn. wysokości**: umożliwia zmianę jednostki wysokości.
- **Jednostka ciśnienia**: umożliwia zmianę jednostki ciśnienia.
- **Pomoc**: wyświetla informacje na temat korzystania z wysokościomierza-barometru.

Odtw. muzyki

Wstęp

Odtwarzaj muzykę zapisaną na urządzeniu Gear oraz urządzeniu przenośnym.

Odtwarzanie muzyki

Dotknij (**Odtw. muzyki**) na ekranie aplikacji.

Przeciągnij palcem w górę ekranu od jego dolnej krawędzi, aby otworzyć ekran biblioteki. Na ekranie biblioteki można wyświetlić aktualnie odtwarzaną piosenkę i listę odtwarzania oraz uporządkować muzykę wg utworów, albumów oraz wykonawców.

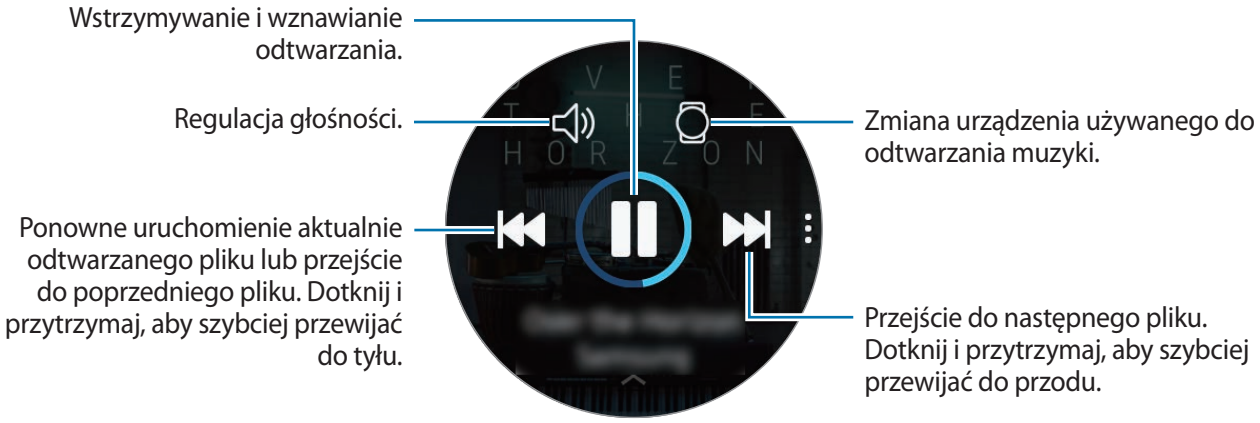

Importowanie muzyki

Umożliwia importowanie muzyki z urządzenia przenośnego do urządzenia Gear.

1. Uruchom aplikację **Samsung Gear** na swoim urządzeniu przenośnym.
2. Dotknij **USTAWIENIA** → **Przesyłanie zawartości do Gear**.
3. Dotknij **Wybór utworów**.
4. Wybierz pliki i dotknij **GOTOWE**.

Aby zsynchronizować muzykę z urządzenia przenośnego z urządzeniem Gear, dotknij przełącznika **Autom. synchronizacja** w obszarze **MUZYKA**. Muzyka z urządzenia przenośnego zostanie zsynchronizowana automatycznie z urządzeniem Gear podczas ładowania oraz jeśli poziom naładowania jego baterii wynosi ponad 15%.

Odtwarzanie muzyki na urządzeniu Gear

Muzykę można również odtwarzać za pośrednictwem podłączonego zestawu słuchawkowego Bluetooth.

1 Dotknij (**Odtw. muzyki**).

2 Dotknij , aby odtworzyć muzykę zapisaną w urządzeniu Gear.

Ikona zostanie zmieniona na .

3 Dotknij ▶.

Odtwarzanie muzyki z urządzenia przenośnego

Urządzenie Gear umożliwia odtwarzanie muzyki zapisanej w urządzeniu przenośnym i sterowanie odtwarzaniem.

1 Dotknij (**Odtw. muzyki**).

2 Dotknij , aby odtworzyć muzykę zapisaną w urządzeniu przenośnym.

Ikona zostanie zmieniona na .

3 Dotknij ▶.

Odtwarzanie muzyki bez połączenia z urządzeniem przenośnym

Urządzenie Gear może również niezależnie odtwarzać muzykę lub pełnić funkcję odbiornika radiowego. W tym celu należy pobrać na urządzenie Gear aplikację do transmisji strumieniowej muzyki lub radia.

Na ekranie aplikacji dotknij (**Galaxy Apps**). Zapoznaj się z ofertą aplikacji do transmisji strumieniowej muzyki lub radia i pobierz taką aplikację ze sklepu **Galaxy Apps**, a następnie uruchom aplikację.

Reminder

Przypomnienia można tworzyć w związku z takimi zdarzeniami, jak zakup biletów, wizyta w pralni lub zażycie leku, bez konieczności uruchamiania aplikacji do obsługi kalendarza. Można również ustawić alarmy, dzięki którym przypomnienia będą odbierane o określonej godzinie.

Tworzenie przypomnienia

1 Na ekranie aplikacji dotknij (**Reminder**) → **Utw. przypomn.** Alternatywnie na ekranie zegarka obróć pierścień w prawo i dotknij **Utw. przypomn.** w widgecie **Reminder**.

Jeżeli zapisano przypomnienie, na górze listy dotknij **Utwórz** lub .

2 Jeżeli urządzenie Gear obsługuje polecenia głosowe, powiedz harmonogram, aby utworzyć przypomnienie. Po zakończeniu dotknij **GOTOWE**.

Alternatywnie dotknij **NAPISZ** >, aby wprowadzić tekst, a następnie dotknij **Got.**

3 Aby ustawić alarm, dotknij **USTAW CZAS** >, ustaw godzinę alarmu, obracając pierścień, a następnie dotknij **GOTOWE**.

4 Dotknij **ZAPISZ**.

Wyświetlanie alarmu dotyczącego przypomnienia

Po wyświetleniu alarmu sprawdź szczegóły przypomnienia.

Można również obrócić pierścień w lewo na ekranie zegarka, aby otworzyć panel powiadomień i przejrzeć przypomnienia.

- Dotknij **EDYTUJ CZAS** >, aby ponownie ustawić przypomnienie, lub dotknij i obróć pierścień, aby wybrać **Usuń** w celu usunięcia przypomnienia.
- Wszystkie przypomnienia zapisane na urządzeniu Gear i urządzeniu przenośnym można przeglądać w aplikacji **Reminder**.

Realizowanie lub usuwanie przypomnienia

Po wykonaniu zadania przypomnienie można oznaczyć jako zrealizowane lub usunąć.

Dotknij w szczegółach przypomnienia, aby oznaczyć je jako zrealizowane.

Aby usunąć przypomnienie, dotknij , obróć pierścień i dotknij **Usuń**.

Kalendarz

Aplikacja umożliwia przeglądanie zdarzeń zaplanowanych na urządzeniu przenośnym i urządzeniu Gear.

Wszystkie zdarzenia zaplanowane na urządzeniu Gear będą automatycznie synchronizowane z połączonym urządzeniem przenośnym, aby móc je sprawdzać i otrzymywać alarmy na urządzeniu przenośnym.

1 Dotknij (**Kalendarz**) na ekranie aplikacji.

2 Dotknij dowolnego miejsca na kalendarzu miesięcy.

Zostanie wyświetlona lista dzisiejszych zdarzeń.

3 Aby wyświetlić nadchodzące zdarzenia, obróć pierścień zgodnie z kierunkiem ruchu wskazówek zegara.

S Voice

Wstęp

Ta aplikacja umożliwia wykonywanie różnych zadań za pomocą poleceń głosowych.

Podczas mówienia do mikrofonu upewnij się, że mikrofon urządzenia Gear nie jest zasłonięty.

Ustawianie polecenia budzenia

Możesz uruchomić **S Voice** używając własnego polecenia budzenia. Funkcja działa wyłącznie przy włączonym ekranie urządzenia Gear.

Aby ustawić polecenie wznawiania pracy, na ekranie aplikacji dotknij (**S Voice**) i dotknij . Potem obróć pierścień i dotknij **Set wake-up command**.

Korzystanie z aplikacji S Voice

1 Wypowiedz ustawione polecenie budzenia. Alternatywnie na ekranie aplikacji dotknij (**S Voice**).

Po uruchomieniu aplikacji **S Voice** Gear rozpoczyna rozpoznawanie głosu.

Ta aplikacja jest dostępna w wybranych regionach.

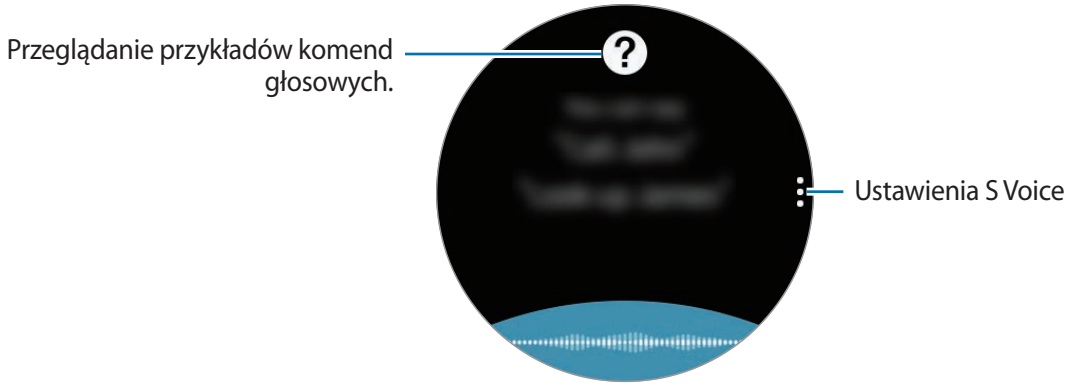

2 Wypowiedz polecenie głosowe.

Jeśli urządzenie Gear rozpozna polecenie, zostanie wykonana odpowiednia czynność.

Aby powtórzyć polecenie głosowe lub wypowiedzieć inne polecenie, dotknij .

Wskazówki dotyczące lepszego rozpoznawania głosu

- Mów wyraźnie.
- Mów w cichych miejscach.
- Nie używaj slangu ani słów obraźliwych.
- Unikaj mówienia w dialekcie.

Gear może nie rozpoznać wypowiadanych poleceń lub uruchomić niechciane funkcje w zależności od otoczenia i sposobu wypowiadania poleceń.

Ustawianie języka

Na ekranie aplikacji dotknij (**S Voice**) → , obróć pierścieniem, dotknij **Language**, a następnie wybierz język.

Wybrany język odnosi się tylko do aplikacji **S Voice** i nie jest językiem stosowanym do wyświetlania informacji na urządzeniu Gear.

Pogoda

Na zegarku Gear można wyświetlać informacje pogodowe dotyczące lokalizacji ustawionych na urządzeniu przenośnym, jeśli urządzenia są połączone.

Dotknij (**Pogoda**) na ekranie aplikacji. Alternatywnie na ekranie zegarka obróć pierścień w prawo i wybierz widget **Pogoda**, aby go uruchomić.

Aby wyświetlić informacje o pogodzie w bieżącym dniu, dotknij ekran i obróć pierścień.

Aby dodać informacje o innych miastach, obróć pierścień w prawo i dotknij **Dodaj miasto**.

Alarm

Możesz ustawiać alarmy i zarządzać nimi. Po ustawieniu alarmu w podłączonym urządzeniu przenośnym urządzenie Gear również wyemituje alarm.

Ustawianie alarmów

1. Dotknij (**Alarm**) na ekranie aplikacji.
2. Dotknij **Dodaj alarm**.

   Jeśli masz zapisany alarm, dotknij **Dodaj** na liście alarmów.
3. Ustaw godzinę alarmu, obracając pierścień, i dotknij **DALEJ**.

4 Wybierz dni do powtarzania alarmu i dotknij **ZAPISZ**.

Zapisany alarm zostanie dodany do listy alarmów.

Na liście alarmów dotknij , aby aktywować alarm, lub , aby go dezaktywować.

Wyłączanie alarmów

Przeciągnij poza duży okrąg, aby wyłączyć alarm. Alternatywnie obróć pierścieniem zgodnie z ruchem wskazówek zegara.

Aby używać funkcji drzemki, przeciągnij zZ poza duży okrąg. Alternatywnie obróć pierścieniem przeciwnie do ruchu wskazówek zegara.

Usuwanie alarmów

Dotknij alarmu z listy alarmów i przytrzymaj go, a następnie dotknij **USUŃ**.

Zegar światowy

Tworzenie zegarów światowych

1 Na ekranie aplikacji dotknij (**Zegar światowy**).

2 Dotknij **Dodaj miasto**.

Jeśli masz zapisany zegar z czasem na świecie, dotknij **Dodaj** na liście zegarów.

3 Obróć pierścień, aby wybrać strefę czasową na kuli ziemskiej.

Można również dotknąć **WSZYSTK. MIASTA** > i wyszukać miasto lub wybrać je z listy.

4 Dotknij nazwy miasta reprezentującego wybraną strefę czasową.

Usuwanie zegarów światowych

Na liście zegarów światowych dotknij zegara i przytrzymaj go, a następnie dotknij **USUŃ**.

Galeria

Importowanie i eksportowanie obrazów

Importowanie obrazów z urządzenia przenośnego

1 Uruchom aplikację **Samsung Gear** na swoim urządzeniu przenośnym.

2 Dotknij **USTAWIENIA** → **Przesyłanie zawartości do Gear**.

3 Dotknij **Wybierz zdjęcia**.

4 Wybierz pliki i dotknij **GOTOWE**.

Aby zsynchronizować obrazy z urządzenia przenośnego z urządzeniem Gear, dotknij przełącznika **Autom. synchronizacja** w obszarze **ZDJĘCIE**, dotknij **Albumy do synchronizacji**, wybierz albumy do zaimportowania na urządzenie Gear, a następnie dotknij **GOTOWE**. Wybrane albumy zostaną automatycznie zsynchronizowane z urządzeniem Gear podczas ładowania oraz jeśli poziom naładowania jego baterii wynosi ponad 15%.

Eksportowanie obrazów do urządzenia przenośnego

1 Dotknij (**Galeria**) na ekranie aplikacji.

2 Dotknij obrazu.

3 Dotknij i przytrzymaj obraz, który ma zostać wyeksportowany.

4 Obróć pierścień i wybierz obrazy, które chcesz wyeksportować.

5 Dotknij ⋮ → **Wyślij do telefonu**.

Wyeksportowane obrazy można wyświetlać w aplikacji Galeria na urządzeniu przenośnym.

Przeglądanie obrazów

Można przeglądać obrazy zapisane na urządzeniu Gear i zarządzać nimi.

1 Dotknij (**Galeria**) na ekranie aplikacji.

2 Obróć pierścień, aby przewinąć listę obrazów i wybrać obraz.

Przybliżanie lub oddalanie

Podczas wyświetlania obrazów, dotknij dwukrotnie obrazu, aby go przybliżyć lub oddalić.

Po powiększeniu obrazu jego pozostałą część możesz wyświetlić, przewijając ekran.

Usuwanie obrazów

1 Dotknij (**Galeria**) na ekranie aplikacji.

2 Dotknij obrazu.

3 Dotknij i przytrzymaj obraz, który ma być usunięty.

4 Obróć pierścieniem i wybierz obrazy, które chcesz usunąć.

5 Dotknij **USUŃ** → ✓.

News Briefing

Można wyświetlać najnowsze artykuły w różnych kategoriach. Możesz poznać aktualności z kategorii, które Cię interesują.

1 Dotknij (**News Briefing**) na ekranie aplikacji.

2 Przy pierwszym użyciu aplikacji **News Briefing** zapoznaj się z informacjami prawnymi i dotknij **AKCEPTUJ**.

3 Dotknij **URUCHOM**, aby wybrać artykuł z konkretnej kategorii, i dotknij **OK**.

Aby edytować kategorie, dotknij → **Wybierz temat**, a następnie zaznacz kategorie.

4 Dotknij artykułu, aby go przeczytać.

Aby przeczytać cały artykuł, dotknij (**Pokaż w telef.**) i przeczytaj go na urządzeniu przenośnym.

Znajdź telefon

Jeśli urządzenie przenośne się zgubi, zegarek Gear może ułatwić jego odnalezienie.

1 Dotknij (**Znajdź telefon**) na ekranie aplikacji.

2 Dotknij .

W urządzeniu przenośnym będą emitowane dźwięki i włączy się ekran. Dotknij i przeciągnij w lewo lub w prawo na urządzeniu przenośnym lub dotknij na urządzeniu Gear.

Wyświetlanie lokalizacji urządzenia przenośnego

Dotknij → **Lokalizuj telefon**.

Gear wyświetli lokalizację urządzenia przenośnego.

E-mail

Wiadomości e-mail odebrane na urządzeniu przenośnym można wyświetlać i na nie odpowiadać.

Odczytywanie wiadomości e-mail

1 Na ekranie aplikacji dotknij (**E-mail**).

2 Wybierz e-mail, który chcesz otworzyć na ekranie wiadomości e-mail.

Aby wyświetlić wiadomość e-mail na urządzeniu przenośnym, dotknij , obróć pierścieniem i dotknij **Pokaż w telef.**

Aby odpowiedzieć na wiadomość e-mail, dotknij (**Odpowiedz**) i wprowadź wiadomość. Można też odpowiedzieć na wiadomość e-mail, obracając pierścień w prawo.

Odpowiadanie na wiadomości e-mail może nie być dostępne w zależności od urządzenia przenośnego używanego do połączenia z urządzeniem Gear.

Kontroler PPT

Wstęp

Możliwe jest sterowanie slajdami prezentacji PPT na komputerze po połączeniu urządzenia Gear z komputerem.

Łączenie urządzenia Gear z komputerem za pośrednictwem Bluetooth

1 Na ekranie aplikacji dotknij (**Kontroler PPT**).

2 Dotknij **POŁĄCZ** i poczekaj pięć minut, aż urządzenie Gear zostanie znalezione na komputerze.

3 Na komputerze wyszukaj urządzenie Gear lub wybierz je z listy urządzeń Bluetooth.

Jeżeli urządzenie Gear nie zostanie wykryte na komputerze, należy zapoznać się z instrukcją obsługi komputera.

4 Postępuj zgodnie z instrukcjami wyświetlanymi na ekranie, aby zakończyć połączenie oraz poznać podstawowe funkcje i podstawy obsługi po wyświetleniu samouczka na urządzeniu Gear.

Jeżeli nie można nawiązać połączenia komputera z urządzeniem Gear, należy anulować żądanie Bluetooth na obu urządzeniach i ponowić próbę. Alternatywnie należy usunąć urządzenie Gear z listy urządzeń Bluetooth na komputerze, a następnie ponowić próbę. Więcej informacji można znaleźć w instrukcji obsługi komputera.

5 Dotknij **POKAZ**, aby sterować slajdami.

Dotknij ⟩, aby przełączyć na następny slajd, lub dotknij ⟨, aby przełączyć na poprzedni slajd. Alternatywnie obróć pierścień w prawo lub lewo, aby przełączać między slajdami.

Dotknij **TOUCHPAD** > i przesuń palcem po ekranie, aby sterować kursorem na komputerze.

6 Dotknij **STOP**, aby zatrzymać sterowanie slajdami.

Łączenie urządzenia Gear z nowym komputerem

1 Aby połączyć urządzenie Gear z nowym komputerem, dotknij ⋮ i obróć pierścień, aby wybrać **Połącz z nowym komputerem**.

2 Dotknij ✓, aby rozłączyć urządzenie Gear z poprzednim komputerem, i dotknij **POŁĄCZ**, aby połączyć je z nowym komputerem.

Ustawianie funkcji alarmu

Ustawianie alertu podsumowania

Wykonując prezentację ze slajdami, można ustawić czas zakończenia na urządzeniu Gear, aby włączyć alarm.

1 Dotknij ⋮ → **Alert podsumowania**.

2 Dotknij **Alert podsumowania**, aby włączyć tę funkcję.

3 Dotknij **Ustaw godzinę** i obróć pierścień, aby ustawić czas zakończenia, i dotknij **USTAW**.

Ustawianie alertów przerw

Możliwe jest ustawienie regularnych alertów przerw na urządzeniu Gear, aby włączyć alarmy w trakcie prezentacji.

1 Dotknij ⋮ i obróć pierścień, aby wybrać **Alerty cykliczne**.

2 Dotknij **Alerty cykliczne**, aby włączyć tę funkcję.

3 Dotknij **Ustaw godzinę** i obróć pierścień, aby ustawić interwał, i dotknij **USTAW**.

Galaxy Apps

Można pobierać specjalistyczne aplikacje i tarcze zegarka na urządzenie Gear bez konieczności użycia podłączonego urządzenia przenośnego.

Na ekranie aplikacji dotknij (**Galaxy Apps**). Przewiń listę i wybierz aplikację do pobrania lub tarczę zegarka albo dotknij , aby wyszukać aplikację według słów kluczowych.

Dotknij ⋮ → **Pokaż w telefonie**, aby uruchomić sklep **Galaxy Apps** w urządzeniu przenośnym. Następnie wyszukaj i wybierz aplikację lub tarczę zegarka do pobrania.

Najpierw należy zarejestrować konto Samsung na podłączonym urządzeniu przenośnym, aby używać tej aplikacji.

Ustawienia

Wstęp

Dostosuj ustawienia dla funkcji i aplikacji. Możesz bardziej spersonalizować urządzenie Gear konfigurując różne opcje ustawień.

Dotknij (**Ustawienia**) na ekranie aplikacji.

Tarcze i style zegarka

Możesz dostosować wygląd tarczy zegarka i ekranu aplikacji.

Na ekranie Ustawienia dotknij **Tarcze i style zegarka**.

- **Tarcze zegarka**: wybierz typ zegarka. Możesz również wybrać elementy, które będą wyświetlane na tarczy zegarka oraz pobrać więcej tarcz zegarka ze sklepu **Galaxy Apps**.
- **Zegarek zawsze włączony**: wprowadzanie ustawienia, zgodnie z którym Gear będzie wyświetlać zegarek, gdy ekran jest wyłączony.

Funkcja **Zegarek zawsze włączony** działa tylko podczas noszenia urządzenia Gear.

- **Kolejność tarcz**: wybór ułożenia tarczy zegarka.
  - **Najpierw najnow.**: ostatnio używane tarcze zegarka są wyświetlane jako pierwsze.
  - **Niestandardowe**: układanie tarczy zegarka według własnych preferencji.
- **Wskaźnik powiadomień**: ustaw urządzenie Gear, aby wyświetlało żółtą kropkę na ekranie zegarka, informując o niesprawdzonych powiadomieniach.
- **Wskaźnik stanu**: włączanie wyświetlania wskaźnika stanu na ekranie zegarka.
- **Styl tła**: zmiana tapety.
- **Czcionka**: zmień typ i rozmiar czcionki.

Wibracja

Możliwa jest zmiana ustawień wibracji.

Na ekranie Ustawienia dotknij **Wibracja**.

- **Intensywność wibracji**: dostosowanie intensywności wibracji.
- **Długa wibracja**: urządzenie Gear może sygnalizować połączenia przychodzące dłuższymi wibracjami.
- **Wibracja dzwonka**: wybierz wzór wibracji informujących o połączeniach przychodzących.

Ta opcja nie jest wyświetlana, gdy urządzenie Gear jest używane bez połączenia z urządzeniem przenośnym.

- **Wibracja przy powiadom.**: wybierz wzór wibracji informujących o powiadomieniach.

Urządzenie

Zmień ustawienia interakcji z urządzeniem Gear.

Na ekranie Ustawienia dotknij **Urządzenie**.

- **Dwukr. nac. klaw. ekr. start.**: wybierz działanie do wykonania po dwukrotnym naciśnięciu klawisza strony domowej urządzenia Gear.
- **Gest budzenia**: ustaw Gear tak, aby włączał ekran, gdy podniesiesz nadgarstek z urządzeniem Gear.

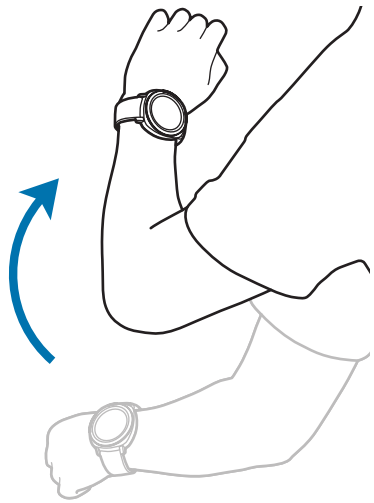

- **Budzenie ramką**: ustawienie włączania ekranu urządzenia Gear po obróceniu pierścienia.
- **Blok. przed wodą**: włączanie trybu blokady wodnej przed wejściem do wody. Wyłączone zostaną ekran dotykowy, funkcja Gest wybudzenia, a także funkcja Zegarek zawsze włączony.

- **Czułość dotyku**: ustawienie urządzenia Gear umożliwiające posługiwanie się ekranem dotykowym w rękawiczkach.
- **Nie przeszk.**: wyłączanie wibracji urządzenia Gear podczas przychodzących połączeń lub powiadomień z wyjątkiem alarmów.
- **Edytuj szybkie ustawienia**: ustawianie ikon szybkiego dostępu wyświetlanych na panelu szybkiego dostępu urządzenia Gear.

Wyświetlanie

Ustawienia wyświetlacza można zmieniać.

Na ekranie Ustawienia dotknij **Wyświetlanie**.

- **Jasność**: regulowanie jasności wyświetlacza.
- **Automat. niska jasność**: urządzenie Gear może automatycznie dostosować jasność, w zależności od warunków oświetlenia.
- **Podświetl. ekranu**: ustawianie czasu oczekiwania Gear przed wyłączeniem podświetlenia wyświetlacza.

Połączenia

Bluetooth

Można nawiązać połączenie z urządzeniem przenośnym przez Bluetooth. Za pośrednictwem Bluetooth do urządzenia Gear można również podłączyć zestaw słuchawkowy i słuchać muzyki.

- Firma Samsung nie ponosi odpowiedzialności za utratę, przechwycenie ani nieprawidłowe użycie danych wysyłanych lub odbieranych za pośrednictwem łączności Bluetooth.
- Należy zawsze sprawdzać, czy dane są odbierane i udostępniane zaufanym oraz odpowiednio zabezpieczonym urządzeniom. Jeżeli między urządzeniami znajdują się przeszkody, zakres działania może się zmniejszyć.
- Niektóre urządzenia, szczególnie te, których nie przetestowała lub nie zaakceptowała grupa Bluetooth SIG, mogą nie współpracować z tym urządzeniem.
- Nie należy używać funkcji Bluetooth w sposób niezgodny z prawem, np. do tworzenia pirackich kopii plików lub przechwytywania komunikacji do celów komercyjnych.

  Firma Samsung nie ponosi odpowiedzialności za skutki niezgodnego z prawem używania funkcji Bluetooth.

Na ekranie Ustawienia dotknij **Połączenia** → **Bluetooth**.

- **Bluetooth**: włączanie i wyłączanie funkcji Bluetooth.
- **Zestaw sł. BT**: wyszukiwanie zestawów słuchawkowych Bluetooth oraz podłączanie ich do zegarka Gear.

Wi-Fi

Aktywuj funkcję Wi-Fi i podłącz się do sieci Wi-Fi.

Ta funkcja jest dostępna, jeśli urządzenie Gear nie jest połączone z urządzeniem przenośnym za pomocą funkcji Bluetooth.

1 Na ekranie Ustawienia dotknij **Połączenia** → **Wi-Fi**.

2 Dotknij **Wi-Fi** i wybierz **Automatycznie** lub **Zawsze włączone**, aby nawiązać połączenie z siecią Wi-Fi.

Jeżeli zostanie wybrana **Automatycznie**, sieć Wi-Fi zostanie rozłączona automatycznie po połączeniu urządzenia Gear z urządzeniem przenośnym za pośrednictwem Bluetooth. Jeżeli zostanie wybrana **Zawsze wyłączone**, można używać urządzenia Gear po połączeniu z urządzeniem przenośnym za pośrednictwem Bluetooth zamiast używania sieci Wi-Fi.

Po wybraniu **Zawsze włączone** bateria będzie się wyładowywać szybciej niż przy normalnym użytkowaniu.

3 Dotknij **Sieci Wi-Fi** i z listy sieci Wi-Fi wybierz żądaną sieć.

Sieci, w których jest wymagane podanie hasła, są wyświetlane z ikoną kłódki.

4 Dotknij **POŁĄCZ**.

- Gdy urządzenie Gear połączy się z siecią Wi-Fi, będzie łączyło się z nią ponownie za każdym razem, gdy ta sieć będzie dostępna, bez konieczności podawania hasła. Aby uniemożliwić automatyczne łączenie urządzenia Gear z siecią, wybierz sieć z listy sieci i dotknij **ZAPOMNIJ**.
- Jeśli nie można połączyć się z siecią Wi-Fi, uruchom ponownie funkcję Wi-Fi urządzenia lub ruter Wi-Fi.
- Gdy nie używasz funkcji Wi-Fi, wyłącz ją, aby oszczędzać energię baterii.

NFC

Po pobraniu właściwej aplikacji ta funkcja Gear może służyć do dokonywania płatności i kupowania biletów w środkach komunikacji lub biletów na imprezy.

Na ekranie Ustawienia dotknij **Połączenia** → **NFC**.

Urządzenie Gear jest wyposażone we wbudowaną antenę NFC. Z urządzeniem Gear należy obchodzić się ostrożnie, aby nie uszkodzić anteny NFC.

- **NFC**: włącz funkcję NFC, aby połączyć Gear z twoją kartą kredytową lub debetową.
- **Dotk. i zapłać**: ustawienie domyślnej aplikacji płatniczej do wykonywania płatności za pomocą telefonu komórkowego.

Dostępność tej funkcji zależy od regionu i operatora sieci.

Dokonywanie płatności przy użyciu funkcji NFC

Aby można było używać funkcji NFC podczas zakupów, należy zarejestrować się w usłudze mobilnych płatności. Aby się zarejestrować lub uzyskać szczegółowe informacje na temat usługi, skontaktuj się z operatorem sieci.

1 Na ekranie Ustawienia dotknij **Połączenia** → **NFC** → **NFC**, aby włączyć funkcję.

2 Dotknij obszarem anteny NFC u góry ekranu dotykowego Gear czytnika kart NFC.

Aby określić domyślną aplikację wykorzystywaną do płatności, otwórz ekran ustawień i dotknij **Połączenia** → **NFC** → **Dotk. i zapłać**, a następnie wybierz aplikację.

Lista usług płatności może nie zawierać wszystkich dostępnych aplikacji płatniczych.

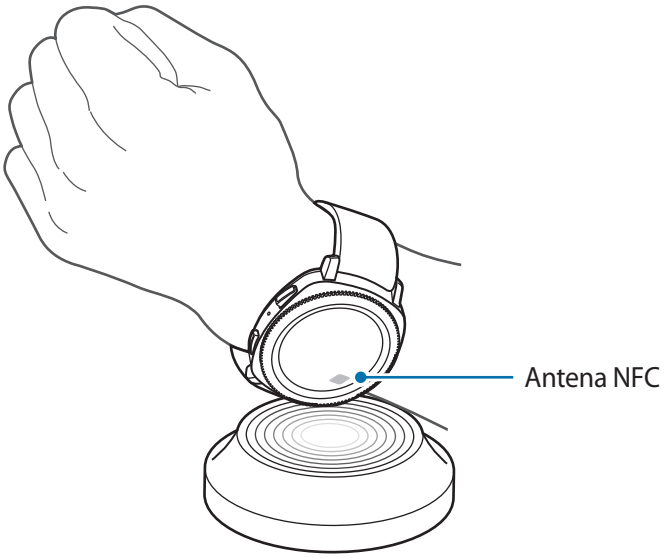

Alerty

Ustaw urządzenie Gear tak, aby wibrowało w momencie odłączenia od urządzenia przenośnego.

Na ekranie Ustawienia dotknij **Połączenia** → **Alerty**, aby włączyć funkcję.

Ta funkcja nie jest wyświetlana, gdy urządzenie Gear jest używane bez połączenia z urządzeniem przenośnym.

Tryb offline

Wyłączenie wszystkich funkcji bezprzewodowych urządzenia. Można korzystać wyłącznie z usług urządzenia innych niż sieciowe.

Na ekranie Ustawienia dotknij **Połączenia** → **Tryb offline**.

Urządzenie należy wyłączać w trakcie startu i lądowania. Po wystartowaniu można posługiwać się urządzeniem w trybie lotu, jeśli załoga samolotu wyrazi na to zgodę.

Lokalizacja

Wprowadź ustawienie, zgodnie z którym zegarek Gear będzie zezwalać aplikacjom na wykorzystywanie informacji o bieżącej lokalizacji użytkownika.

Na ekranie Ustawienia dotknij **Połączenia** → **Lokalizacja**.

Dotknij **Lokalizacja**, aby go włączyć, a następnie wybrać metodę gromadzenia danych dotyczących lokalizacji.

Ustawienia aplikacji

Kolejn. aplik.

Można wybrać ułożenie aplikacji na ekranie aplikacji.

Na ekranie Ustawienia dotknij **Ustawienia aplikacji** → **Kolejn. aplik.**

- **Najpierw najnow.**: ostatnio używane aplikacje są wyświetlane jako pierwsze.
- **Niestandardowe**: układanie aplikacji według własnych preferencji.

Autom. otw. apl.

Możliwe jest włączenie uruchamiania aplikacji przez obrócenie pierścienia bez potrzeby dotykania aplikacji. Kiedy ikona wskaźnika pierścienia jest nad aplikacją, aplikacja zostanie uruchomiona automatycznie.

Na ekranie Ustawienia dotknij **Ustawienia aplikacji** → **Autom. otw. apl.**

Połączenie

Umożliwia zmianę ustawień funkcji połączenia.

Na ekranie Ustawienia dotknij **Ustawienia aplikacji** → **Połączenie**.

- **Odbieraj głosem**: wprowadzanie ustawień, zgodnie z którymi zegarek Gear będzie odbierał lub odrzucał połączenia na podstawie poleceń głosowych.

Ta funkcja nie jest wyświetlana, gdy urządzenie Gear jest używane bez połączenia z urządzeniem przenośnym.

Wiadomości

Umożliwia zmianę ustawień funkcji wiadomości.

Na ekranie Ustawienia dotknij **Ustawienia aplikacji** → **Wiadomości**.

- **Wyślij jako audio**: urządzenie Gear będzie wysyłać wiadomość głosową jako plik audio.

Ta funkcja nie jest wyświetlana, gdy urządzenie Gear jest używane bez połączenia z urządzeniem przenośnym.

Bezpieczeństwo

Blokada Gear

Zmiana ustawień zabezpieczania urządzenia Gear. Używając tej funkcji, można włączyć automatyczne blokowanie urządzenia Gear, jeżeli nie porusza się przez pewien czas.

Na ekranie Ustawienia dotknij **Bezpieczeństwo** → **Blokada Gear**.

- **Typ**: wybór metody blokowania urządzenia Gear.
- **Pomoc**: wyświetlanie informacji o blokowaniu urządzenia Gear.

Usługa aktualiz. zabezpieczeń

Możliwe jest ręczne lub automatyczne aktualizowanie zasad zabezpieczeń.

Na ekranie Ustawienia dotknij **Bezpieczeństwo** → **Usługa aktualiz. zabezpieczeń**.

- **Sprawdź aktualizacje**: ręczne aktualizowanie zasad zabezpieczeń urządzenia Gear.
- **Aktualizuj automatycznie**: automatyczne aktualizowanie zasad zabezpieczeń urządzenia Gear.
- **Pobierz aktualizacje**: włączanie automatycznej aktualizacji zasad zabezpieczeń, gdy urządzenie Gear jest połączone z siecią Wi-Fi lub siecią komórkową.

Jeżeli urządzenie Gear jest używane bez połączenia z urządzeniem przenośnym, zasady zabezpieczeń można aktualizować tylko po połączeniu urządzenia Gear z siecią Wi-Fi.

Konto i kopia zapasowa

Zaloguj się na konto Samsung i utwórz kopię zapasową danych przechowywanych na urządzeniu Gear w Samsung Cloud lub przywróć dane urządzenia Gear zapisane na koncie Samsung.

Na ekranie Ustawienia dotknij **Konto i kopia zapasowa**.

- **Samsung account**: wprowadzanie informacji o koncie Samsung i logowanie.
- **Kopia zapasowa i odzyskiwanie**: tworzenie kopii zapasowej danych przechowywanych w urządzeniu Gear w Samsung Cloud lub przywracanie danych przechowywanych w Samsung Cloud na urządzeniu Gear.

Ta funkcja jest wyświetlana tylko, gdy urządzenie Gear jest używane bez połączenia z urządzeniem przenośnym.

Zarządzanie ogólne

Wprowadzanie

Zmień ustawienia wprowadzania tekstu.

Na ekranie Ustawienia dotknij **Zarządzanie ogólne** → **Wprowadzanie**.

- **Klawiatura domyślna**: wybór domyślnej klawiatury do wprowadzania znaków.
- **Ustawienia klawiatury**: konfigurowanie ustawień klawiatury Samsung.

Syntezator mowy

Istnieje możliwość zmiany ustawień funkcji zamiany tekstu na mowę, takich jak języki, szybkość i inne.

Na ekranie Ustawienia dotknij **Zarządzanie ogólne** → **Syntezator mowy**.

- **Język**: wybór używanego języka.
- **Szybkość mówienia**: ustawianie szybkości odczytu.
- **Odczytaj powiadomienia**: włączanie odczytywania odbieranych powiadomień na urządzeniu Gear.
- **Sprawdź aktualizacje**: aktualizowanie obsługiwanych języków.

Data i godz.

Możliwe jest ręczne ustawienie daty i godziny.

Na ekranie Ustawienia dotknij **Zarządzanie ogólne** → **Data i godz.**

- **Ustaw. daty**: ręczne ustawianie daty.
- **Ustaw. godziny**: ręczne ustawienie godziny.
- **Wyb. str. czas.**: ręczny wybór strefy czasowej.
- **Użyj formatu 24-godzinnego**: ustawienie 24-godzinnego formatu wyświetlania godziny.

Data i godz. są dostępne tylko podczas korzystania z urządzenia Gear bez połączenia z urządzeniem przenośnym.

Język

Można wybrać język używany na urządzeniu Gear.

Na ekranie Ustawienia dotknij **Zarządzanie ogólne** → **Język**.

Język jest wyświetlana tylko, gdy urządzenie Gear jest używane bez połączenia z urządzeniem przenośnym.

Zreset. Gear

Można usunąć wszystkie dane z urządzenia Gear.

Na ekranie Ustawienia dotknij **Zarządzanie ogólne** → **Zreset. Gear**.

Aktual. oprogramow. Gear

Oprogramowanie urządzenia Gear można zaktualizować do najnowszej wersji.

Na ekranie Ustawienia dotknij **Zarządzanie ogólne** → **Aktual. oprogramow. Gear**.

Aktual. oprogramow. Gear jest wyświetlana tylko, gdy urządzenie Gear jest używane bez połączenia z urządzeniem przenośnym.

Zarządzanie baterią

Można wybrać tryb baterii urządzenia Gear. Można ograniczyć zużycie baterii, wybierając niektóre z trybów baterii.

Na ekranie Ustawienia dotknij **Zarządzanie baterią**.

- **Domyślny**: wybierz w przypadku normalnego użytkowania urządzenia Gear. Można używać wszystkich funkcji urządzenia Gear.
- **Oszczędzanie energii**: wybierz, aby włączyć tryb oszczędzania energii. W tym trybie kolory są wyświetlane na ekranie jako odcienie szarości i niektóre funkcje są ograniczone, aby obniżyć zużycie baterii. Więcej informacji można znaleźć w rozdziale Tryb oszczędzania energii.
- **Tylko zegarek**: na ekranie wyświetlany jest tylko zegarek, wszystkie pozostałe funkcje są wyłączone, aby obniżyć zużycie baterii. Naciśnij przycisk ekranu startowego, aby wyświetlić zegarek. Naciśnij i przytrzymaj klawisz strony domowej, aby wyłączyć tryb Tylko zegarek.

Gear — Infor.

Wyświetl informacje o zegarku Gear.

Na ekranie Ustawienia dotknij **Gear — Infor.**

- **Informacje o urządzeniu**: dostęp do informacji o urządzeniu Gear.
- **Numer modelu**: sprawdzanie numeru modelu urządzenia Gear.
- **Pamięć**: sprawdzanie dostępnego miejsca w pamięci.
- **Informacje o oprogramowaniu**: sprawdzanie wersji oprogramowania Gear i stanu zabezpieczeń.
- **Informacje o baterii**: sprawdzanie napięcia i pojemności baterii urządzenia Gear.
- **Licencje Open source**: wyświetlanie poradnika dotyczącego sprawdzania licencji open source urządzenia Gear.
- **Zgłoszenie informacji diagnost. i o wykorzyst.**: ustawienie urządzenia Gear tak, aby automatycznie przesyłało raport z diagnostyki i użytkowania urządzenia do firmy Samsung.
- **Debugowanie**: włączenie lub wyłączenie trybu debugowania podczas opracowywania aplikacji na urządzenie Gear.

Połącz z nowym telefonem

Urządzenie Gear można połączyć z nowym urządzeniem przenośnym. Urządzenie Gear można połączyć z innym urządzeniem przenośnym po przeprowadzeniu miękkiego zerowania w celu usunięcia danych, z wyjątkiem plików multimedialnych i danych osobowych.

Na ekranie Ustawienia dotknij **Połącz z nowym telefonem**.

Funkcja ta jest dostępna, tylko jeśli urządzenie Gear jest podłączone do urządzenia przenośnego.

Podłącz do telefonu

Skonfiguruj połączenie z urządzeniem przenośnym podczas korzystania z samego urządzenia Gear. Możesz wybrać, czy chcesz przywrócić dane Gear zapisane w urządzeniu przenośnym.

Na ekranie Ustawienia dotknij **Podłącz do telefonu** → **DALEJ**.

- ✓ : Połącz urządzenie Gear z urządzeniem przenośnym i zsynchronizuj informacje o swoim stanie zdrowia, wartościach ustawień i kontaktach zapisanych w urządzeniu Gear.
- ✕ : Podłącz urządzenie Gear do urządzenia przenośnego po wyzerowaniu wszystkich danych zapisanych w urządzeniu Gear.

Ta funkcja jest wyświetlana tylko, gdy urządzenie Gear jest używane bez połączenia z urządzeniem przenośnym.

Aplikacja Samsung Gear

Wstęp

Aby połączyć urządzenie Gear z urządzeniem przenośnym, na urządzeniu przenośnym należy zainstalować aplikację Samsung Gear. Możesz sprawdzić stan urządzenia Gear i pobrać zalecane tarcze zegarka oraz aplikacje. Możesz również dostosować różne ustawienia urządzenia Gear do własnych preferencji, na przykład ustawienia powiadomień.

Uruchom aplikację **Samsung Gear** na swoim urządzeniu przenośnym.

Niektóre funkcje mogą nie być dostępne w zależności od typu podłączonego urządzenia przenośnego.

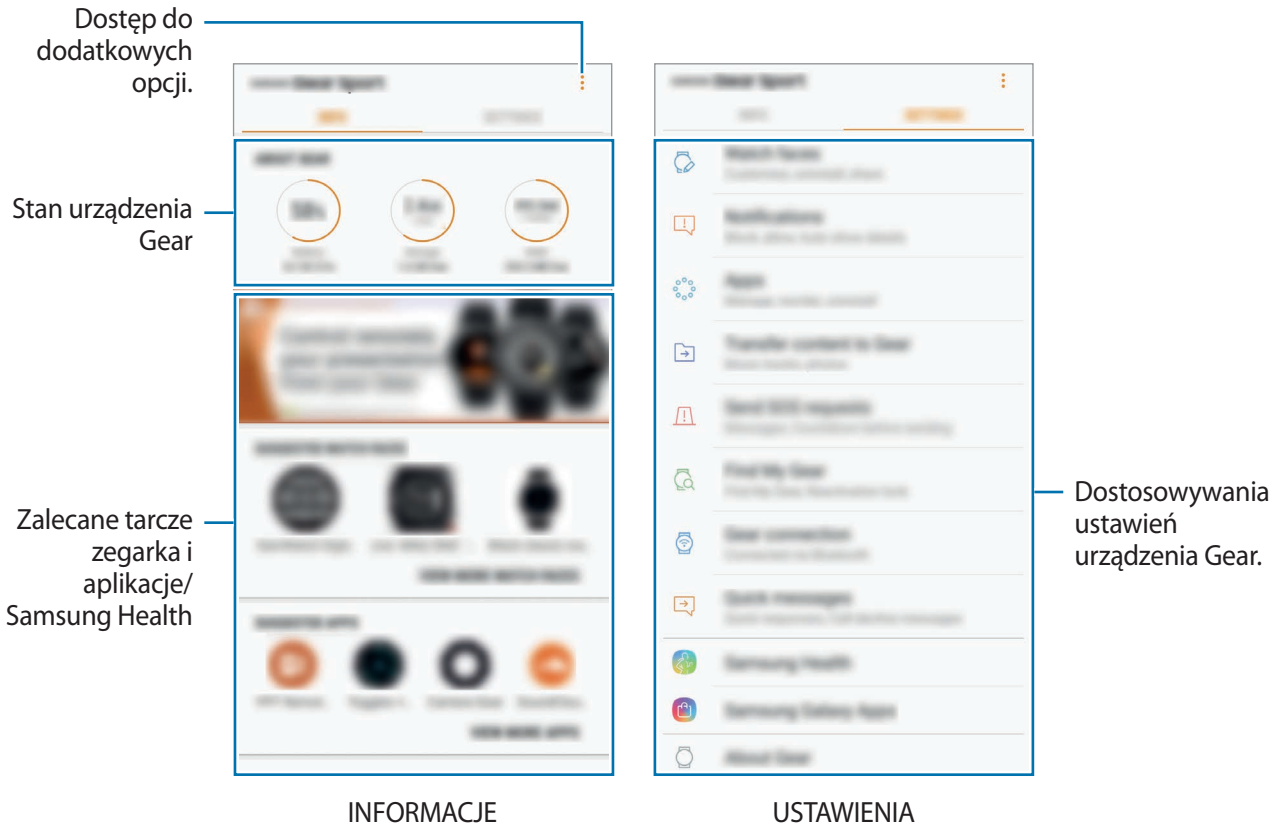

Dotknij ⋮, aby użyć następujących opcji:

- **Rozłącz**: odłącz urządzenie Gear od aktualnie podłączonego urządzenia przenośnego.
- **Połącz z nowym zeg. Gear**: odłącz urządzenie Gear od aktualnie podłączonego urządzenia przenośnego i podłącz nowe urządzenie Gear. Dotknij **SKANUJ**, aby znaleźć nowe urządzenie Gear. Aby ponownie połączyć się z wcześniej podłączonym urządzeniem Gear, wybierz urządzenie z listy **POŁĄCZONE URZĄDZENIA**.
- **Instrukcja obsługi**: wyświetlona instrukcja obsługi pozwala dowiedzieć się, jak posługiwać się urządzeniem Gear.
- **Kontakt z nami**: aplikacja **Samsung Members** oferuje klientom usługi pomocy technicznej, takie jak diagnozowanie problemów z urządzeniem. Użytkownicy mogą przesyłać pytania i raporty dotyczące błędów. Poza tym można również wymieniać się informacjami z innymi członkami społeczności użytkowników telefonów Galaxy lub wyświetlać najnowsze doniesienia i wskazówki dotyczące telefonów Galaxy. Aplikacja **Samsung Members** może pomóc w rozwiązywaniu problemów, które mogą wystąpić podczas korzystania z urządzenia.

Dostępność tej funkcji zależy od regionu, operatora sieci lub modelu, który nie obsługuje aplikacji **Samsung Members**.

INFORMACJE

Wyświetla status urządzenia Gear czy dane aplikacji Samsung Health i pobiera polecane tarcze zegarka i aplikacje.

Uruchom aplikację **Samsung Gear** w urządzeniu przenośnym i dotknij **INFORMACJE**.

GEAR — INFOR.

Wyświetla przegląd statusu baterii, pamięci i zasobów RAM urządzenia Gear.

Wybierz element, aby wyświetlić jego szczegóły.

SUGEROWANE TARCZE ZEGARKA

Polecane tarcze zegarka można pobrać ze sklepu **Galaxy Apps**.

Wybierz sugerowaną tarczę zegarka, aby ją pobrać. Aby wyświetlić więcej tarcz zegarka, dotknij **WYŚW. WIĘCEJ TARCZ ZEG.**

SUGEROWANE APLIKACJE

Polecane aplikacje można pobrać ze sklepu **Galaxy Apps**.

Wybierz sugerowaną aplikację, aby ją pobrać. Aby wyświetlić więcej aplikacji, dotknij **WYŚW. WIĘCEJ APLIKACJI**.

ZDROWIE

Wyświetla zapisane dane aplikacji Samsung Health, takie jak liczba kroków lub tętno.

Dotknij **OTWÓRZ SAMSUNG HEALTH**.

USTAWIENIA

Tarcze zegarka

Typ zegarka wyświetlanego na ekranie można zmieniać.

Na urządzeniu przenośnym uruchom aplikację **Samsung Gear** i dotknij **USTAWIENIA** → **Tarcze zegarka**, a następnie wybierz określony typ zegarka. Wybrana tarcza zegarka zostanie zastosowana na ekranie zegarka.

Dotknij **DOSTOSUJ**, aby zmienić tło i wybrać elementy do wyświetlenia na tarczy zegarka.

Powiadomienia

Zmień ustawienia dla funkcji powiadomień. Możesz otrzymywać na bieżąco informacje o różnych zdarzeniach z urządzenia przenośnego, takich jak nowe wiadomości.

Na urządzeniu przenośnym uruchom aplikację **Samsung Gear** i dotknij **USTAWIENIA** → **Powiadomienia**, dotknij przełącznika, aby go włączyć, a następnie włącz elementy.

- **Zarządzaj powiadomieniami**: wybierz aplikacje na urządzeniu przenośnym do wysyłania z nich powiadomień do Gear.
- **Pokaż, jeśli założono Gear**: skonfiguruj urządzenie Gear, aby wyświetlało powiadomienia tylko po jego założeniu.
- **Pokaż podczas użycia telefonu**: skonfiguruj urządzenie Gear, aby wyświetlało powiadomienia podczas korzystania z urządzenia przenośnego.
- **Włącz ekran**: ustaw urządzenie Gear, aby włączało ekran po odebraniu powiadomienia.

- **Pokazuj szczegóły autom.**: ustaw urządzenie Gear, aby pokazywało szczegóły powiadomień po ich odebraniu.
- **Wskaźnik powiadomień**: ustaw urządzenie Gear, aby wyświetlało żółtą kropkę na ekranie zegarka, informując o niesprawdzonych powiadomieniach.
- **Inteligent. przekazywanie**: ustawienie urządzenia przenośnego tak, aby po jego podniesieniu wyświetlało informacje o powiadomieniach, które są wyświetlane na urządzeniu Gear.



- Funkcja Inteligentne przekazywanie jest dostępna jedynie, gdy wyświetlacz urządzenia Gear jest włączony.
- Niektóre urządzenia przenośne mogą nie obsługiwać funkcji Inteligentne przekazywanie.
- Jeśli ekran urządzenia przenośnego jest zablokowany, musi zostać najpierw odblokowany, zanim zostaną wyświetlone szczegóły.

Aplikacje

Umożliwia personalizację ekranu aplikacji Gear. Można wybierać i zmieniać układ aplikacji.

Na urządzeniu przenośnym uruchom aplikację **Samsung Gear** i dotknij **USTAWIENIA** → **Aplikacje**.

Odinstalowywanie aplikacji

Dotknij → **Dezinstalacja** i dotknij obok aplikacji, które chcesz usunąć z urządzenia Gear.

Porządkowanie aplikacji

1 Dotknij → **Zmiana kolejności** i dotknij **Niestandard.**

2 Dotknij obok aplikacji i przeciągnij ją w górę lub w dół w inne miejsce.

Przesyłanie zawartości do Gear

Umożliwia ręczne lub automatyczne przenoszenie zapisanych plików audio lub graficznych z urządzenia przenośnego do urządzenia Gear.

Na urządzeniu przenośnym uruchom aplikację **Samsung Gear** i dotknij **USTAWIENIA** → **Przesyłanie zawartości do Gear**.

- **Wybór utworów**: wybierz pliki audio i ręcznie wyślij je z urządzenia przenośnego do Gear.
- **Autom. synchronizacja**: włączenie synchronizacji ostatnio dodanych plików audio z urządzeniem Gear w trakcie jego ładowania i gdy poziom energii baterii jest wyższy niż 15%.

Jeśli ilość dostępnej pamięci w urządzeniu Gear jest niewystarczająca, pliki nieoznaczone jako ulubione, zostaną usunięte w kolejności od najstarszych do najnowszych.

- **Listy odtwarz. do synchr.**: wybierz listę odtwarzania do synchronizacji z Gear.

Funkcja **Listy odtwarz. do synchr.** jest dostępna tylko, gdy na urządzeniu przenośnym jest zainstalowana aplikacja Samsung Music i jest aktywowana po włączeniu funkcji **Autom. synchronizacja**.

- **Wybierz zdjęcia**: wybierz pliki graficzne i ręcznie wyślij je z urządzenia przenośnego do Gear.
- **Autom. synchronizacja**: włączenie synchronizacji obrazów z urządzeniem Gear w trakcie jego ładowania i gdy poziom energii baterii jest wyższy niż 15%.
- **Albumy do synchronizacji**: wybierz album obrazów do synchronizacji z urządzeniem Gear.

Wysyłanie żądań SOS

Ustaw urządzenie na wysyłanie wiadomości alarmowych po trzykrotnym naciśnięciu klawisza strony domowej Gear.

Na urządzeniu przenośnym uruchom aplikację **Samsung Gear** i dotknij **USTAWIENIA** → **Wysyłanie żądań SOS**, a następnie dotknij przełącznika, aby ją aktywować. Więcej informacji można znaleźć w rozdziale Wiadomości alarmowe.

Znajdź mój zegarek Gear

Zdalnie kontroluj Gear w przypadku jego zgubienia lub utraty.

Na urządzeniu przenośnym uruchom aplikację **Samsung Gear** i dotknij **USTAWIENIA** → **Znajdź mój zegarek Gear**.

Najpierw należy zarejestrować konto Samsung na podłączonym urządzeniu przenośnym, aby używać tej funkcji.

- **Blokada ponown. aktywacji**: ustaw Gear, aby wymagał podania informacji o twoim koncie Samsung po zresetowaniu urządzenia. Ta funkcja uniemożliwi innym uruchomienie urządzenia w przypadku utraty lub kradzieży.
- **Steruj zdalnie**:
  - **Lokalizowanie zegarka Gear**: wyświetl bieżącą lokalizację urządzenia Gear.
  - **Blokuj zegarek Gear**: zdalne zablokowanie urządzenia Gear, aby uniemożliwić nieupoważniony dostęp. Tej funkcji można używać, gdy urządzenie przenośne jest połączone z urządzeniem Gear za pośrednictwem Bluetooth lub połączenia zdalnego. Jeżeli urządzenie Gear jest zablokowane, połącz urządzenie przenośne z urządzeniem Gear za pośrednictwem Bluetooth. Blokada zostanie wyłączona automatycznie.
  - **Zeruj zegarek Gear**: zdalne usunięcie wszystkich danych osobowych przechowywanych w urządzeniu Gear. Po zresetowaniu urządzenia Gear nie można przywrócić informacji ani skorzystać z funkcji znajdowania urządzenia Gear.

Połącznie zegarka Gear

Funkcja umożliwia spersonalizowanie ustawień łączności bezprzewodowej urządzenia Gear.

Na urządzeniu przenośnym uruchom aplikację **Samsung Gear** i dotknij **USTAWIENIA** → **Połącznie zegarka Gear**, a następnie dotknij przełącznika, aby go włączyć.

- **Połączenie zdalne**: wprowadź ustawienie, zgodnie z którym zegarek Gear będzie nawiązywać połączenie zdalne z urządzeniem przenośnym, jeśli połączenie Bluetooth pomiędzy urządzeniami jest niedostępne.

Najpierw należy zarejestrować konto Samsung na podłączonym urządzeniu przenośnym, aby używać tej funkcji.

- **Synchroniz. profili Wi-Fi**: ustaw urządzenie na synchronizację listy zapisanych sieci Wi-Fi ze swoim Gear.

Szybkie wiadomości

Można edytować lub dodawać szablony używane do odpowiadania na wiadomości lub odrzucane połączenia przychodzące.

1 Na urządzeniu przenośnym uruchom aplikację **Samsung Gear** i dotknij **USTAWIENIA** → **Szybkie wiadomości**.

2 Dotknij **Szybkie odpowiedzi** lub **Wiadomości odrzucania połączeń**.

3 Wybierz szablon do edycji.

Aby utworzyć dodatkowe szablony, dotknij .

4 Edytuj szablon i dotknij **ZAPISZ**.

Samsung Health

Możesz wyświetlać dane zapisane w aplikacji Samsung Health.

Na urządzeniu przenośnym uruchom aplikację **Samsung Gear** i dotknij **USTAWIENIA** → **Samsung Health**.

Samsung Galaxy Apps

W **Galaxy Apps** można kupować i pobierać aplikacje lub tarcze zegarka, które zostały specjalnie opracowane z myślą o urządzeniu Gear.

Na urządzeniu przenośnym uruchom aplikację **Samsung Gear** i dotknij **USTAWIENIA** → **Samsung Galaxy Apps**.

Przejrzyj kategorie i wybierz aplikację i tarczę zegarka do pobrania.

Gear — Infor.

Wyświetlaj status urządzenia Gear, wykonuj kopie zapasowe danych lub przywracaj je, lub aktualizuj oprogramowanie Gear.

Na urządzeniu przenośnym uruchom aplikację **Samsung Gear** i dotknij **USTAWIENIA** → **Gear — Infor.**

- **Bateria**: sprawdzanie stanu naładowania baterii i pozostałego czasu użytkowania urządzenia Gear.

Pozostały czas zużycia wyświetla czas, jaki pozostał do wyładowania baterii. Czas zużycia może być inny zależnie od ustawień urządzenia i warunków obsługi.

- **Domyślna pamięć**: sprawdź stan używanej i dostępnej pamięci. Aby usunąć zbędne pliki, dotknij **CZYŚĆ TERAZ**.

Rzeczywista, dostępna pojemność pamięci wewnętrznej jest mniejsza niż podana wartość, ponieważ system operacyjny i domyślne aplikacje zajmują część pamięci. Dostępna pojemność może ulec zmianie po zaktualizowaniu urządzenia.

- **Pamięć RAM**: sprawdź stan używanej i dostępnej pamięci RAM. Aby przyspieszyć działanie urządzenia Gear poprzez ograniczenie ilości wykorzystywanej pamięci RAM, zaznacz aplikacje na liście aplikacji, a następnie dotknij **CZYŚĆ TERAZ**.
- **Aktualizacja oprogramowania zegarka Gear**: zainstalowanie w Gear najnowszej wersji oprogramowania.
- **Kopia zapasowa i przywracanie**: utwórz kopię zapasową danych urządzenia Gear w aplikacji Samsung Gear lub przywróć dane przy użyciu kopii zapasowej. Więcej informacji można znaleźć w rozdziale Wykonywanie kopii zapasowej i przywracanie danych.
- **Informacje prawne**: wyświetlanie informacji prawnych dla Gear.
- **Nieznane źródła**: wprowadzanie ustawienia, zgodnie z którym zegarek Gear będzie zezwalać na instalowanie aplikacji z nieznanych źródeł.
- **Materiały marketingowe**: określanie, czy firma Samsung ma przesyłać informacje marketingowe, takie jak oferty specjalne, informacje o korzyściach dla członków społeczności i biuletyny.
- **Konto Samsung account**: wyświetl informacje dotyczące konta Samsung.
- **Nazwa urządzenia**: zmień nazwę Gear.

Aktualizacja oprogramowania za pośrednictwem aplikacji Samsung Gear

Oprogramowanie urządzenia Gear można bezpośrednio zaktualizować do najnowszej wersji za pomocą usługi FOTA (Firmware Over-The-Air).

1 Uruchom aplikację **Samsung Gear** na swoim urządzeniu przenośnym.

2 Dotknij **USTAWIENIA** → **Gear — Infor.** → **Aktualizacja oprogramowania zegarka Gear** → **Pobierz aktualizacje ręcznie**.

3 Dotknij **POBIERZ** i zainstaluj najnowszą wersję oprogramowania na urządzeniu przenośnym.

4 Przeczytaj informacje podane na ekranie i dotknij **INSTALUJ TERAZ**.

Urządzenie Gear skopiuje zaktualizowane oprogramowanie z urządzenia przenośnego i uruchomi się ponownie.

Aby automatycznie sprawdzać dostępne aktualizacje i je pobierać, dotknij **Pobieraj aktualizacje automat.**, aby włączyć funkcję. Aktualizacje zostaną pobrane tylko, jeśli urządzenie jest podłączone do sieci Wi-Fi.

Wykonywanie kopii zapasowej i przywracanie danych

Umożliwia zachowanie danych ustawień urządzenia Gear i innych ustawień aplikacji oraz ich późniejsze przywrócenie.

Aby utworzyć kopię zapasową danych, na urządzeniu przenośnym uruchom aplikację **Samsung Gear** i dotknij **USTAWIENIA** → **Gear — Infor.** → **Kopia zapasowa i przywracanie** → **Ustawienia kopii zapasowej** → **TWÓRZ TERAZ KOPIĘ ZAP.** Dane zostaną zapisane w usłudze Samsung Cloud.

- Muzyka i obrazy zapisane na urządzeniu Gear nie będą załączane do kopii zapasowej.
- Dane aplikacji Samsung Health będą automatycznie zapisywane w aplikacji Samsung Health na podłączonym urządzeniu przenośnym.

Aby przywrócić dane z kopii zapasowej, na urządzeniu przenośnym uruchom aplikację **Samsung Gear** i dotknij **USTAWIENIA** → **Gear — Infor.** → **Kopia zapasowa i przywracanie** → **Przywróć** → **PRZYWRÓĆ TERAZ**. Najnowsze dane kopii zapasowej zostaną przywrócone.

O aplikacji Samsung Gear

Istnieje możliwość wyświetlenia informacji o wersji aplikacji Samsung Gear.

Na urządzeniu przenośnym uruchom aplikację **Samsung Gear** i dotknij **USTAWIENIA** → **O aplikacji Samsung Gear**.

Załącznik

Rozwiązywanie problemów

Zanim skontaktujesz się z centrum serwisowym firmy Samsung, wypróbuj następujące rozwiązania. Niektóre sytuacje mogą nie dotyczyć danego Gear.

Nie można włączyć Gear

Jeśli bateria jest całkowicie rozładowana, włączenie Gear nie jest możliwe. Musisz naładować baterię, aby móc włączyć Gear.

Ekran dotykowy reaguje wolno lub nieprawidłowo

- Jeśli ekran dotykowy został przykryty folią ochronną lub są na nim przymocowane inne opcjonalne akcesoria, może on nie działać poprawnie.
- Ekran dotykowy może też działać wadliwie, jeśli dotykasz go przez rękawiczki, brudnymi palcami, ostrym przedmiotem albo paznokciami.
- Ekran dotykowy może działać nieprawidłowo po zetknięciu z wodą lub w warunkach wysokiej wilgotności.
- Uruchom Gear ponownie, aby usunąć tymczasowe błędy oprogramowania.
- Sprawdź, czy oprogramowanie urządzenia Gear zostało zaktualizowane do najnowszej wersji.
- Jeśli ekran dotykowy jest porysowany lub uszkodzony, odwiedź centrum serwisowe firmy Samsung.

Gear zawiesza się lub występują błędy krytyczne

Spróbuj następujących rozwiązań. Jeśli problem nadal występuje, zwróć się do centrum serwisowego firmy Samsung.

Ponowne uruchamianie urządzenia.

Jeżeli urządzenie Gear nie reaguje na polecenia lub zawiesza się, konieczne może być zamknięcie aplikacji lub wyłączenie urządzenia i włączenie go ponownie.

Wymuszanie ponownego uruchomienia

Jeśli urządzenie Gear zawiesiło się i nie reaguje, uruchom je ponownie, naciskając klawisz strony domowej (klawisz zasilania) i przytrzymując go przez ponad 7 sekund.

Resetowanie urządzenia

Jeżeli problem nie zostanie rozwiązany przy użyciu powyższych metod, przywróć ustawienia fabryczne.

Na ekranie aplikacji dotknij (**Ustawienia**) → **Zarządzanie ogólne** → **Zreset. Gear**. Zanim przywrócisz ustawienia fabryczne, wykonaj kopie zapasowe wszystkich ważnych danych zapisanych w urządzeniu Gear.

Inne urządzenie Bluetooth nie może zlokalizować tego Gear

- Sprawdź, czy w Twoim Gear funkcja Bluetooth jest włączona.
- Zresetuj Gear i spróbuj ponownie.
- Sprawdź, czy zegarek Gear i drugie urządzenie Bluetooth znajdują się w zasięgu łączności bezprzewodowej Bluetooth (10 m). Zasięg ten może być różny w zależności od otoczenia, w którym używane są urządzenia.

Jeśli powyższe wskazówki nie pozwalają na rozwiązanie problemu, skontaktuj się z centrum serwisowym firmy Samsung.

Połączenie Bluetooth nie zostało nawiązane albo Gear i urządzenie przenośne są rozłączone

- Upewnij się, że w obu urządzeniach jest włączona funkcja Bluetooth.
- Upewnij się, że pomiędzy urządzeniami nie znajdują się żadne przeszkody, takie jak ściany czy sprzęt elektryczny.
- Upewnij się, że na urządzeniu przenośnym zainstalowano najnowszą wersję aplikacji Samsung Gear.
- Sprawdź, czy zegarek Gear i drugie urządzenie Bluetooth znajdują się w zasięgu łączności bezprzewodowej Bluetooth (10 m). Zasięg ten może być różny w zależności od otoczenia, w którym używane są urządzenia.
- Zrestartuj oba urządzenia i ponownie uruchom aplikację Samsung Gear na urządzeniu przenośnym.

Połączenia nie dochodzą do skutku

- Upewnij się, że urządzenie Gear jest podłączone do urządzenia przenośnego za pośrednictwem Bluetooth. Jeżeli urządzenie Gear jest połączone z urządzeniem przenośnym zdalnie, nie można odbierać połączeń.
- Upewnij się, że nie zostało wprowadzone blokowanie połączeń przychodzących z danego numeru w urządzeniu przenośnym.
- Upewnij się, czy tryb „Nie przeszkadzać” jest włączony. Jeżeli jest włączony, ekran dotykowy nie włącza się podczas przychodzącego połączenia. Obróć pierścień albo naciśnij klawisz strony domowej lub klawisz wstecz, aby włączyć ekran i sprawdzić przychodzące połączenie.

Ikona baterii jest pusta

Bateria jest prawie rozładowana. Naładuj baterię.

Nie można naładować baterii (dotyczy ładowarek zatwierdzonych przez firmę Samsung)

- Upewnij się, że prawidłowo podłączasz zegarek Gear do gniazda bezprzewodowej stacji dokującej i stację dokującą do ładowarki.
- Odwiedź centrum serwisowe firmy Samsung w celu wymiany baterii.

Bateria wyczerpuje się szybciej niż początkowo

- W bardzo niskich lub bardzo wysokich temperaturach czas działania baterii w zegarku Gear może być krótszy.
- Bateria może się też zużywać szybciej podczas korzystania z niektórych aplikacji.
- Bateria podlega zużyciu i po pewnym czasie może działać krócej.

Gear jest gorący w dotyku

W przypadku używania aplikacji wymagających większego zużycia energii lub korzystania z aplikacji na zegarku Gear przez dłuższy czas urządzenie Gear może być gorące. Jest to normalne zjawisko, które nie powinno wpływać na trwałość ani wydajność Gear.

Jeśli urządzenie przegrzewa się lub jest ciepłe przez długi okres czasu, nie używaj go przez jakiś czas. Jeśli urządzenie nadal się przegrzewa, skontaktuj się z centrum serwisowym firmy Samsung.

Informacje o wysokościomierzu z barometrem są błędne.

- Wskazania wysokościomierza są nieprecyzyjne po pewnym czasie od jego skalibrowania. Aby zapewnić dokładność pomiaru wysokości, należy często dotykać ↻ w celu kalibrowania wysokościomierza.
- Pomiar wysokości może nie być dokładny, jeżeli do czujnika ciśnienia atmosferycznego dostanie się woda (z prysznica lub innych aktywności w wodzie) lub ciała obce. Jeśli na urządzeniu Gear są krople środka czyszczącego, potu lub deszczu, przed użyciem należy przemyć urządzenie czystą wodą i dokładnie wysuszyć czujnik ciśnienia atmosferycznego.

Urządzenie Gear nie może ustalić aktualnego położenia

Urządzenie Gear wykorzystuje informacje o lokalizacji z urządzenia przenośnego. W niektórych miejscach, np. w budynkach, mogą występować zakłócenia w odbiorze sygnałów GPS. W takich sytuacjach wybierz na urządzeniu przenośnym opcję ustalania położenia za pomocą sieci Wi-Fi.

Utrata danych zapisanych w urządzeniu Gear

Należy regularnie wykonywać kopię zapasową wszystkich ważnych danych przechowywanych na urządzeniu Gear za pośrednictwem aplikacji Samsung Gear. W przeciwnym razie nie będzie możliwe ich odtworzenie w przypadku utraty lub zniszczenia. Firma Samsung nie ponosi odpowiedzialności za utratę danych przechowywanych w urządzeniu Gear.

Widać niewielką szczelinę dokoła zewnętrznej obudowy Gear

- Szczelina ta jest związana z procesem produkcyjnym i jest niezbędna ze względu na nieznaczne przemieszczenia lub drgania komponentów.
- W miarę upływu czasu tarcie pomiędzy częściami może doprowadzić do nieznacznego zwiększenia tej szczeliny.

Wyjmowanie baterii

- **Aby wyjąć baterię, należy skontaktować się z autoryzowanym centrum serwisowym. Aby uzyskać informacje o usuwaniu baterii, odwiedź stronę www.samsung.com/global/ecodesign_energy.**
- Z uwagi na bezpieczeństwo **nie należy próbować wyjmować** baterii samodzielnie. Wyjęcie baterii w nieprawidłowy sposób może doprowadzić do uszkodzenia baterii i urządzenia, skutkować obrażeniami i/lub spowodować, że korzystanie z urządzenia nie będzie bezpieczne.
- Firma Samsung nie bierze odpowiedzialności za jakiekolwiek straty lub szkody (wynikające z odpowiedzialności umownej lub deliktowej, włączając zaniedbania), które mogą być skutkiem nieprzestrzegania ostrzeżeń i instrukcji, z wyjątkiem śmierci lub obrażeń spowodowanych zaniedbaniami firmy Samsung.

W zależności od kraju i operatora, karty SIM, urządzenie i akcesoria mogą wyglądać inaczej niż na ilustracjach zamieszczonych w niniejszej instrukcji.

Prawa autorskie

Copyright © 2017 Samsung Electronics

Niniejsza instrukcja jest chroniona międzynarodowymi przepisami o prawie autorskim.

Żadna część niniejszej instrukcji nie może być reprodukowana, dystrybuowana, tłumaczona ani przesyłana w jakiejkolwiek formie ani za pomocą jakichkolwiek środków elektronicznych lub mechanicznych, w tym kopiowana, nagrywana lub przechowywana w jakimkolwiek systemie archiwizacyjnym bez uprzedniej pisemnej zgody firmy Samsung Electronics.

Znaki towarowe

- SAMSUNG i logo SAMSUNG są zarejestrowanymi znakami towarowymi firmy Samsung Electronics.
- Bluetooth® jest zarejestrowanym znakiem towarowym firmy Bluetooth SIG, Inc. na całym świecie.
- Wi-Fi®, Wi-Fi Protected Setup™, Wi-Fi Direct™, Wi-Fi CERTIFIED™ i logo Wi-Fi są zarejestrowanymi znakami towarowymi firmy Wi-Fi Alliance.
- Wszelkie inne znaki towarowe i prawa autorskie należą do ich właścicieli.